Edición de 22 páginas

LA NACION

PRECIO EN TODO EL PAIS
VEINTE CENTAVOS

AÑO VIII

Teléfono Inglés 3113 - 3114
AGUSTINAS 1253 - 1269

SANTIAGO DE CHILE, SABADO 17 DE MAYO DE 1924.

SUSCRICIONES: Por 1 año: $ 60.—Por 6 meses: 32
Por 3 meses: $ 17. — Por 1 año extranjero: $ 120

Núm. 2,681

LOS REGALOS DEL NIÑO DE LOS CHAMOT

por PIERRE VEBER

Gidoin dijo a su señora:

—Cada quince días comemos en casa de los Chamot, y no me parece bien que dejemos de hacer un regalo de año nuevo a su niño. Se impone esta regla de cortesía.

—Me parece bien—contestó la señora Gidoin; — precisamente, he visto en el Bazar Internacional un magnífico juego de bolos, que cuesta dos francos noventa y cinco céntimos. Es más; representa un regalo por lo menos de diez francos.

El día anterior al del nuevo año, los Gidoin se encaminaron a casa de los Chamot, y, después de las felicitaciones reglamentarias, el señor Gidoin adoptó un empaque importante, y dijo:

—Si has sido bueno, amigo Bob, vete al recibimiento, y allí encontrarás algo para ti: un paquetito que, sin duda, te producirá profunda alegría.

—¡Oh!—exclamó la señora Chamot,—seguramente ha hecho usted una locura.

El niño Bob se precipitó al recimiento, y pocos instantes después aparecía con un gran paquete, insidiosamente atado.

Mientras cortaban la cinta, el niño sa'taba impaciente de alegría.

Pero de pronto, ésta se extinguió cuando aparecieron bajo el papel nueve bolos colocados en derredor de su pelota, como las nueve musas cercando a Apolo.

La señora Chamot creyó oportuno, para la circunstancia, afectar una alegría que su retoño se resistía a manifestar, y la señora proclamó, entre asombrada y encantada:

—¡Oh! Le mima usted demasiado.

Y luego, dirigiéndose a Bob, le dijo:

—¡Cómo te vas a divertir con estos bolos magníficos!

El niño miró a su madre muy compungido, y entre dientes murmuró algunas frases que, por fortuna, se perdieron entre el ruido de la despedida de los obsequiantes.

Cuando los Gidoin se retiraron, hicieron su aparición en la casa los Troudvné.

Después de los cumplimientos habituales, la señora Chamot colocó a la señora Troudvné una frase amable que había oído a la señora Gidoin, y que le pareció el último grito de la cortesía.

Los dueños de la casa obsequiaron a los recién llegados con dulces y una copita.

Aquellos dulces y aquel licor le habían sido enviados a la señora Chamot por un amigo suyo; pero como ni unos ni otros fueran de su agrado, los servía para obsequiar a cuantos llegaban a felicitarlos.

Luego el señor Troudvné exclamó con cierto rintintín:

—Bob, vete al recibimiento, porque allí creo que hay algo para ti.

Y, al manifestar esto, se restregó las manos con gran satisfacción.

Al cabo de breves instantes, apareció el niño con un pesado paquete.

Despojado de la envoltura, se vió que era un soberbio juego de bolos.

—¡Oh!—se apresuró a gritar la señora Chamot antes de que su hijo intentara hacer uso de la palabra,—¡le mima usted demasiado! Precisamente, estaba deseando un juego de bolos. Anda, Bob, da las gracias a este caballero.

El niño hizo una mueca para demostrar su disgusto, y entre torvo y lloroso murmuró con un hipo que no podía contener:

—Gra... ci... as... as.

Los señores de Troudvné salieron de la casa encantados.

Unicamente la señora manifestó, al partir, que le dolía algo el estómago.

El marido le dijo:

—Sin duda, has bebido demasiado de ese licor.

—Sólo una copita.

—Parece—exclamó de pronto el marido—que necesitamos tomar un "auto" para ir pronto a casa; siento cierto cosquilleo en el estómago.

Apenas habían salido los Troudvné, penetraron los Brand, y desde la puerta del cuarto rugieron:

—Bob, hijo mío, a qué no sabes qué te traemos?... ¡Un juego de bolos!

... ...

Después de los Brand llegaron a la casa los Chaudepince, luego los Cambouis, otros varios, y, por último, el señor Foron, padrino del niño de los Chamot.

¡Todos ellos eran portadores de juegos de bolos!

Y cuando llegó la noche, ésta sorprendió al pequeño Bob llorando silenciosamente al lado de sus ciento ocho bolos, puestos en línea de batalla, delante de doce pelotas.

En cuanto a los padres Chamot, pensaron, satisfechos, que ya tenían su provisión de leña para el resto del Invierno.

No hay cosa mejor en el mundo que los regalos útiles.

P. V.

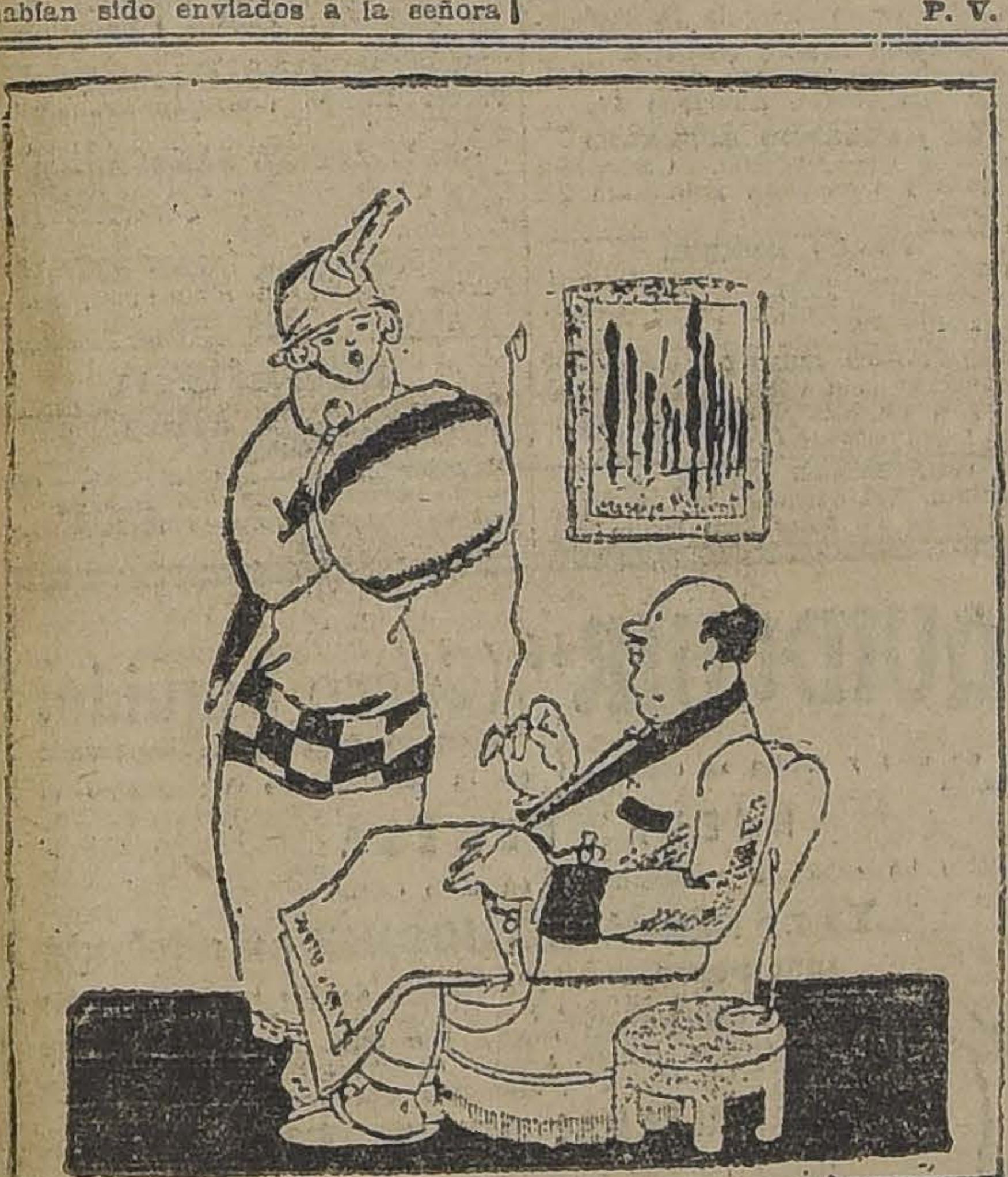

—¡PERO NO ME HARAS CREER QUE VAS A VISITAR A TU HERMANA. ¿QUIERES QUE TE DIGA QUE ES LO QUE TU HACES CUANDO SALES DE CASA?

—¡NO, HOMBRE, NO HAY NECESIDAD

NATALICIO DEL REY DON ALFONSO XIII

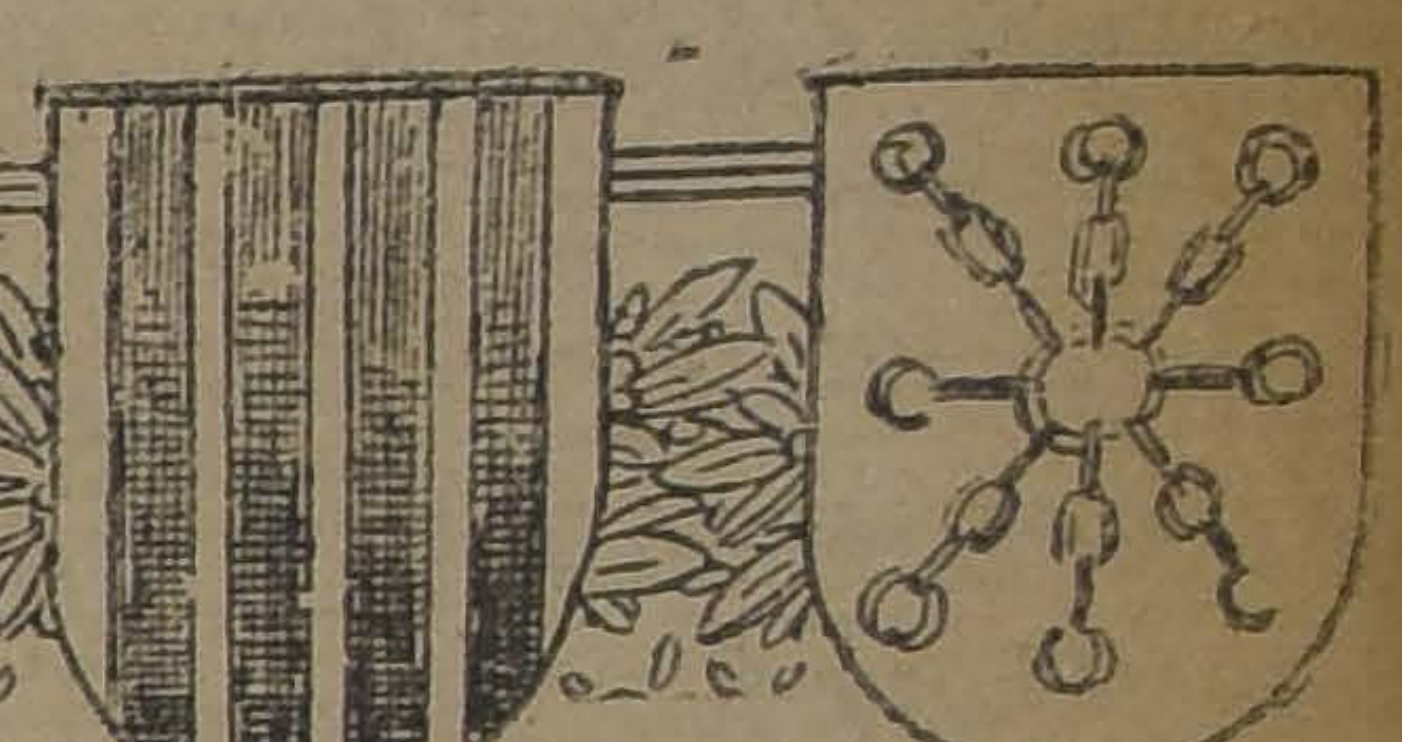

Hoy cumple 38 años de edad el Rey de España, Don Alfonso XIII.

Son muy pocos los personajes que gocen de la popularidad de Alfonso XIII y que además hayan sabido conservarla intacta como el monarca español. Cualidad mucho más notable si se recuerda cómo en un corto lapso de tiempo hemos visto caer al Kaiser, a Clemenceau, a Lloyd George, a Wilson, a Poincaré y tantos otros.

El Rey de España supo ser, desde su juventud un monarca democrático, amante de su pueblo y de costumbres sobrias y patriarcales. Su valor, puesto a prueba en numerosas ocasiones, le ha granjeado asimismo la admiración y cariño de todos, y es así como España entera ama a su monarca respetándolo y considerándolo como la más genuina encarnación y figura del alma nacional.

Las tendencias avanzadas que cuentan en España con poderosos adeptos y que poseen una bien estudiada organización, se detienen sin embargo en homenaje a este joven Rey y buen estadista, que sabe conquistar a su pueblo con su sinceridad y valentía y con su amplio criterio político.

Para nosotros el aniversario que hoy celebra la Madre Patria, no puede ser sino una ocasión más para exteriorizar y reforzar los sentimientos de simpatía que siempre hemos albergado por ese soberano ejemplar y por su nación.

América sigue esperando la anunciada visita del Rey, para tributarle el homenaje de la sangre americana que España vivificó durante siglos. Problemas y asuntos de vital importancia han impedido al soberano español cumplir con este propósito, que según se dice, constituye uno de sus más preciados anhelos, y que llevará a la práctica tan pronto como la política interna y externa de la monarquía atraviese por un período de calma, que permita la ausencia del Jefe del Estado.

"La Nación" saluda por intermedio de la numerosa y progresista colonia española de Chile, a Alfonso XIII, y hace votos por la felicidad del esforzado Monarca y por el progreso constante de la nación cuyos destinos rige.

DE MEZA
VITAL POQUINDO
RADIOACTIVA

Propiedad en pleno centro
COMERCIAL
(ORDEN NUEVA Y EXCLUSIVA)
A muy poca distancia de Plaza de Armas,
Y calle de Bandera, en el radio de
más movimiento comercial

PROPIEDAD ESQUINA, MIDE 1,000 METROS CUADRADOS DE TERRENO, CASI EN SU TOTALIDAD EDIFICADO, CON SALIDA A DOS CALLES, EDIFICIO DE DOS PISOS, ESPLENDIDO MATERIAL.
LA PROPIEDAD CONSTA DE ALMACENES Y CASAS DE HABITACION.

Deuda hipotecaria: $ 150,000
PRECIO DE GRAN OCASION: $ 450,000
Ordenes y plano, y mayores datos, en la oficina de:
Miguel Fuenzalida B.
1061 — MONEDA — 1061

MUEBLES
De comedor, dormitorio, escritorio
A precios sumamente bajos, con grandes facilidades en el pago, vende:
La San Antonio
MONEDA 952
FRENTE CASA MUZARD

TECHO REVART
LISTO PARA ENTREGA INMEDIATA
Gregorio Traver e Hijo
AVENIDA MATTA 375

Consejo Nacional de Mujeres
DANCING-PARTY
EN LOS SALONES DEL CLUB HELVETICO
:: AGUSTINAS 1220 ::
EL MIERCOLES 21 DE MAYO, DE 6 A 8 P. M.
— ENTRADA PERSONAL: $ 5.00 —

Felpas de pura seda para Abrigos

FELPAS en varios estilos alta novedad, ancho 130 centímetros, su valor $ 160.00 el metro, sólo a	$ 95.80
FELPAS de lana, muy finas, ancho 130 centímetros, el metro, a	49.90
PELOTINA, lindos colores, ancho 130 centímetros, el metro, a	45.00
ASTRAKANES finos, ancho 150 centímetros, el metro, ...	38.00

CASA LLANEZA. — SAN DIEGO 396.
FRENTE AL CONSERVATORIO NACIONAL DE MUSICA
M—18

SOBRETODOS PICCADILLY
LOS MODELOS DE ULTIMA MODA
ENTALLADOS CRUZADOS - RAGLANS CRUZADOS DE CUELLO DOBLE
EL MAS GRANDE SURTIDO EN PLAZA
ACABA DE RECIBIR
LA SASTRERIA G. RUDDOFF
138 - ESTADO - 138

BENGURIA
Lo cura las canas y la calvicie radicalmente, no es tintura, no se deje engañar por otros remedios antes de haber usado el Específico Boliviano Benguria, solo en
Moneda 875, Dr. R. Benguria B., Teléfono 882; Casilla 2426, Santiago

AVISOS de REMATE
ULTIMA PAGINA

HOY	RIVAS Y CALVO.— MENAJES DE CASA, ROSAS 1147.
HOY	V. ARAYA — MENAJES DE CASA, AV. EL SALVADOR 1544.
HOY	JORGE Y VICTOR EYZAGUIRRE.— MENAJES DE CASA, PEDRO VALDIVIA 1684.
HOY	EDUARDO RODRIGUEZ.— ANIMALES DE ENGORDA.
EL 20 DE MAYO	FERIA REGIONAL DE RANCAGUA.—ESPECIAL DE ANIMALES DEL FUNDO TEPAUME DE RENGO
EL 20 DE MAYO	ANIMALES TEPAUPE, DEL SEÑOR NICOLAS RUBIO, DE RANCAGUA.
EL 28 DE MAYO	CASAS VIEJAS DE LA COMPAÑIA.
EL 30 DE MAYO	HEREDEROS SANTIAGO VALDES E.—HIJUELAS CUARTA DE LA HACIENDA LA PUNTA.

LOTERIAS ARGENTINA Y URUGUAYA

PROXIMOS SORTEOS
DE LA LOTERIA NACIONAL ARGENTINA
MAYO 22, de $ 80,000 arg.; ENTERO, $ 70; QUINTO, $ 14 CHILENOS.
MAYO 22 de $ 20,000 arg.; ENTERO, $ 28; QUINTO, $ 5.60 CHILENOS

Correspondencia y giros, dirigir a:
Casa E. TURRI
BUENOS AIRES
GALERIA GUEMES 856 — CASILLA 1772

PROXIMO GRAN SORTEO
DE LA LOTERIA DEL HOSPITAL DE CARIDAD DE MONTEVIDEO
(Juegan solamente 20,000 números con 3,000 premios)
MAYO 26, de $ 100,000 oro uruguayo: ENTERO: $ 200; DECIMO: $ 20 chilenos

CASA E. TURRI
SANTIAGO: Huérfanos [illegible]
VALPARAISO: Prat 62
CAMBIO DE MONEDAS
[illegible]

GUIA PROFESIONAL

ABOGADOS

GABRIEL AMUNATEGUI
SALVADOR DE LA VEGA
Estudio: Huérfanos 1153. Oficinas [illegible] y 33. Casilla 3091. Teléfono 3507.

ERNESTO BARROS JARPA
Atiende sus asuntos profesionales el señor Agustín Barros Jarpa, en Morandé 235.

JUAN BARROS RIESCO
Oficina: Huérfanos 1235. Domicilio Carrera 387.

NAZARIO CHACON DEL CAMPO
Morandé 450, bajos. Teléfono 2008. Casilla 3241.

FEDERICO DUNCKER BIGGS
Huérfanos 833, altos. Banco Germánico. Casilla número 219. Teléfono 695.

ALBERTO DURAN E.
Huérfanos 1235. Oficina 8. Casilla número 2914.

NICANOR ELGUETA
Galería Alessandri 19 A., altos, Teléfono 586.

GALVARINO GALLARDO NIETO
Ahumada 163. Teléfono 2318.

HECTOR ARNALDO GUERRA
Asuntos criminales, nulidades matrimonio, divorcios. Teléfono 4252. Santo Domingo 1251.

OSVALDO HEVIA
Morandé número 244. Casilla 1831.

BERNARDO LEIVA
Abogado. Bandera 552. Casilla 2068.

MANUEL MERINO E.
LUIS MERINO E.
Bandera 166. Teléfono 2077. Casilla 1407. Horas de oficina: de 10 1|2 a 11 1|2 A. M.

LORENZO MONTT
AMBROSIO MONTT WILMS
Compañía 1207. Teléfono 1807.

ROBERTO DE PETRIS
Estudio y domicilio: Galería Alessandri 25. Teléfono 156. Casilla 1644.

ANTONIO PLANET O.
Especialmente cuestiones comerciales. Estudio: Bandera 239. Casilla 1934. Teléfono 1137.

HUBERTO SALGADO GALLARDO
Criminalista. Alegatos Cortes. Asuntos civiles, militares. Estudio-domicilio: Bandera 667, atiendo clientes franceses e ingleses, en su idioma.

LISANDRO SANTELICES R.
Abogado. Compañía 1246. Teléfono 131.

HUMBERTO YAÑEZ VELASCO
Agustinas 613. Teléfono 1614.

JULIO ZAMORA LARRAIN
ANIBAL VERGARA BARROS
Abogados. Amunátegui 550, 10 a 12.

CONTADORES

CONTABILIDADES
para mayoristas y minoristas. — Inventarios. — Balances. — Servicios económicos en domicilio rural, urbano, provincias. —"Oficina Chile". Delicias 2628. Casilla 3478. Teléfono 180, Estación. —Francisco Medel.

INGENIEROS

ALFREDO LEA PLAZA
Moneda 1168. Teléfono 137.

RAFAEL TORREBLANCA
Oficina técnica. Galería Alessandri 20. Casilla 952. Teléfono 1349.

MEDICOS

Dr. ITALO ALESSANDRINI
Cirugía y ginecología. 1 a 3. Merced 225. Teléfono 3555.

Dr. AMENABAR OSSA
Oculista. Catorce años Europa, ocho años médico director Hospital de Ojos Condado Stanford. (Inglaterra). Merced 494. De 1.30 a 4.

LUIS AGUILAR
Médico cirujano. Regresó de Europa. San Isidro 229. De 1.30 a 3. Teléfono 313.

Dr. CARLOS D. AGUIRRE
Especialidad vías urinarias, venéreas, sífilis. Carmen 191. De 5 a 7.

Dr. ALCAINO
Oído, nariz, garganta. Vías lacrimosas. Especialidad Hospital Salvador y Niños. 3-5. Dieciocho N.o 237. Teléfono 257.

Dr. LEONCIO ANDRADE
Medicina interna. Rayos X. Merced 136. De 2 a 5. Teléfono 4528.

Dr. ARNELLO
Cirugía anestesia general, venéreas. García Reyes 17. De 12-3. Hospital San Vicente 4-5.

Dr. BUNSTER
Médico Hospital San Juan de Dios. Asistencia Pública. Santa Rosa 38. Consultas: 2 a 3. Teléfono 3476.

ARTURO BARRAZA ARAYA
Médico Cirujano
Especialmente vías urinarias, venéreas, sífilis. De 3 a 6. Puente N.o 557. Teléfono 4374.

Dr. BRAGA CASTILLO
Rayos X. Merced 136. Teléfono 1393. Ausente Europa, atenderá consultorio doctor Leoncio Andrade: 2 a 5.

Dr. RIFO BUSTOS
Estudios en Europa, medicina interna, preferentemente corazón, estómago. 2 a 5. Cochrane 177.

Dr. BORQUEZ SILVA
Estudios Europa. Pulmón, corazón, estómago, intestinos. Rayos X. 3 a 5. Arturo Prat 80. Teléfono 19. Matadero.

Dr. BISQUERT
Vías urinarias, sífilis. Moneda 859. De 3 a 6. Casilla 2658. Teléfono N.o 953.

Dr. BRONFMAN
Estudios en Europa, cirugía, enfermedades señoras venéreas, 2 a 5. Compañía 1463. Teléfono 3457. Teléfono, domicilio 3086.

Dr. JULIO BUSTOS
Médico ciudad Santiago. Medicina interna. Niños, sífilis. Recoleta 707, de 2 a 4.

Dr. ROBERTO BALTRA G.
Medicina general, vías urinarias. 2.30 a 6. Ahumada 11. Teléfono 370. Parque.

Dr. BARRENECHEA
Oculista especialista en oídos, nariz, garganta (ausente).

Dr. MARIANO BAHAMONDE RUIZ
Cirugía y ginecología. Cochrane 66. 2 a 5. Domicilio: Delicias 1230.

Dr. HECTOR CORONA T.
Se dedica exclusivamente a exámenes de Laboratorio. Delicias 868. — Teléfono 2483.

D. RODOLFO CASTILLO
Oídos, nariz, garganta. De 2 a 5. Delicias 1164.

Dr. ALDO CONTRUCCI
Estudios Europa. Medicina interna. Sífilis. Agustinas 1729. 2.30 a 4.30. Jefe Policlínico. Prof. Brokmann. Teléfono 3340.

Dr. LEON CHONCHOL
Medicina general. Rayos X. Sífilis, piel, venéreas. Consultas: 2 a 5. Serrano 34.

Dr. CASTAÑEDA IGLESIAS
Médico residente en Hospital Niños. Trasladóse Compañía 1889. Teléfono N.o 254. De 1,30 a 3,30.

Dr. EDUARDO CRUZ COKE L.
Medicina interna. Merced 305. De 4.30 a 6.30. Teléfono 4205.

Dr. CROIZET
Trasladóse Londres 25, entre Serrano y San Francisco. De 1 a 3. Teléfono 687.

Dr. E. DAVILA R.
Estudio Europa. Medicina interna. Laboratorio: de 5 a 7. Nataniel 113.

Dr. RODRIGO DONOSO GAETE
Médico Hospital Salvador. Medicina interna. Consultas de 3.30 a 5.30. Amunátegui 32. Domicilio: Santo Domingo 170. Teléfono 256.

Dra. JULIA CLAVERIA
Afecciones bronco - pulmonares, curación del asma. Consultas 1-3. Ejército 680.

IGNACIO DIAZ MUÑOZ S.
Medicina general, vías urinarias. 3 a 6. Bandera 574. Teléf. 3424.

Dra. JUANA DIAZ MUÑOZ
Especialista enfermedades señoras y niños, 4 a 6. Delicias 858 Teléfono N.o 1715.

Dr. RICARDO DONOSO
Enfermedades del corazón, pulmón. Regresó de Europa. 2.30 a 4.30 Agustinas 619.

Dr. DODDS
Cirugía, huesos, injertos, óseos, cirugía cráneo-cerebral, de la médula y nervios. Estudios Estados Unidos, Europa. 21 de Mayo 578. De 3 a 6.

Dr. PAULINO DIAZ
De 1.30 a 4. Enrique Concha 42 (Entrada por Delicias o Erasmo Escala).

Dr. CARLOS DOREN N.
Enfermedades de señoras. Cirugía. Monjitas 536. Teléfono 2571. Consultas: 1 a 4.

Dr. DIMISTEIN
Agustinas 1308, esquina Teatinos. Rayos X, medicina general, especialidad corazón, pulmón, estómago o hígado. 1-4. Teléfono 3848.

Dr. ESPINA
Rayos X. Medicina interna. Estudios Europa. Delicias 1220, esquina Gálvez. Teléfono 2103. De 1.30 a 4.

Dr. JULIO ENDARA
Medicina interna, estómago, corazón, riñones, obesidad. 2-5. Compañía 2712.

Dr. FRANCISCO EDWARDS
Estudios Europa. Vías urinarias.— Teatinos 10. De 2 a 4. Regresó.

Dr. FUENZALIDA CORREA
Cirugía, enfermedades señoras. Partos De 2 a 5. Huérfanos 745. Teléfono 406.

Dr. FUENZALIDA BRAVO
Profesor extraordinario. Enfermedades de niños. Merced 560. Teléfono N.o 721. 2 a 4.

Dr FONTECILLA
Estudios Europa. Afecciones pulmonares y nerviosas. Rayos X. Tratamientos especiales de la tuberculosis; pneumotórax artificial, tuberculinoterapia, etc. Delicias 1626.

Dr. CARLOS GARCES BAEZA
Delicias 1276. — Teléfono 2747
Exámenes químicos, bacteriológicos. Reacción Wasserman. Rayos X. Medicina interna. 3 1|2 a 5 1|2.

Dr. RICARDO GUNTHER
Ayudante Clínica Ginecología, Universitaria. Cáncer, aplicaciones de Radium. 2 a 4. Avenida España 696. Teléfono 253, Parque.

Dr. FELIX GROHNERT B.
Enfermedades de la piel, sífilis y venéreas
Luz ultra-violeta, radioterapia. De 3 a 5. Ejército 391.

Dr. ANIBAL GREZ
Oídos, nariz, garganta. De 1.30 a 3.30. Merced 324. Teléfono 3555.

R. GLEISNER J.
Consultas de 4 a 6 Medicina interna. Hispatología. Castro. 26. Casilla 2664.

DOCTOR GIANELLI
ESTUDIOS EUROPA
SIFILIS PIEL VIAS URINARIAS
21 de MAYO 562
CONSULTA de 2 a 6

Dr. GREEN
Estudios Europa. Cirugía y Ginecología. San Martín 509. 2-4. Teléfono 2860.

Dr. ENRIQUE GONZALEZ H.
Estudios Europa, especialmente estómago, intestinos, hígado, diabetes, obesidad, reumatismo. Ejército 644. De 1 a 2.30.

Dr. GARCIA COLLAO
Estudios Europa. Ojos, oídos, nariz y garganta. San Antonio 148. De 4 a 6.

Dr. GUSTAVO GIRON L.
Cirugía y Ginecología. Brasil 22. Teléfono 3126, de 2 a 3.

Dr. VICTOR M. GACITUA
Partos. Enfermedades señoras. Trasladóse Merced 312. 2 a 4. Teléf. 976.

A. ICAZA BARROS
Médico cirujano
Santo Domingo 789. Teléfono 2209.

Dr. ALEJANDRO INFANTE
Médico Jefe Policlínico Niños. Hospital Salvador. 2 a 5. Delicias 253.

Dr. AGUSTIN INOSTROZA
Cirugía general, especialmente de niños, sífilis. De 4-6. Puente 583.

Dr. EDUARDO DE RAMON
Regresó de Europa. Cirugía enfermedades señoras. 1 a 3. Agustinas N.o 1606. Teléfono 2623.

Dr. ROBERTO JARAMILLO
Ejército 707. Teléfono 142, Parque.

Dr. JOHOW
Estudios Europa. Cirugía y Ortopedia. Adultos, niños, 3-4. Santo Domingo 1523.

Dr. ALBERTO KORNER ANDWANTER
Estudios en Estados Unidos. Cirugía, Ortopedia. Consultas: 10-12 A. M., Santo Domingo 614.

INSTITUTO RADIOLOGICO
Radioscopía, radiografía, radioterapia, aplicaciones radium.

Dr. ADOLFO RAPLAN
Estudios Estados Unidos y Europa. Compañía 1429.

Dr. TEODORO LEIBLE
Enfermedades nerviosas. Medicina interna. Aplicaciones eléctricas. Lunes, Miércoles, Viernes, 5-7; Martes, Jueves, Sábado, 2-4. Olivos 794.

Dr. H. LEA PLAZA
Estudios en Europa. Compañía N.o 2115. De 2-5. Compañía 2115.

Dr. LOBO ONEL
Trasladó su estudio Santa Lucía 340 Teléfono 2407.

Dr. LABRA LETELIER
Nariz, garganta, oídos. Consultas: de 1 a 5. Compañía 1361.

Dr. ARMANDO LEON I.
Cirujano. Compañía 1900. Martes, Jueves, Sábado 1-3. Teléfono 3646.

Dr. LOIS
San Pablo 1338. Medicina General. Vías urinarias, sífilis. De 1 a 4.

Dr. LAVAL
Medicina interna. Amunátegui 24. De 1-3. Domicilio: Cochrane 346.

Dr. MEZA OLVA
Estudios Europa. Medicina interna. Sífilis 4-6. Dieciocho 268. Teléfono N.o 1769. Domicilio Vicuña Mackenna 955. Teléfono 9. Santa Elena.

Dr. G. MORAGA FUENZALIDA
Regresó Europa, enfermedades niños Cochrane 118. Teléfono 2504. De 2 - 3.

Dr. MOORE FUENZALIDA
Enfermedades señoras. Cirujano Hospital San Borja. 1.30 a 3.30. Vergara N.o 155. Teléfono 3074.

Dr. MUÑOZ VALENZUELA
Médico residente Hospital Niños. Enfermedades niños. Matucana 302. De 2 a 5.

Dra. CORA MAYERS
Médico-cirujano
Regresó de Estados Unidos Especialista en niños. Luz ultra-violeta. Ahumada 49. Teléfono 711.

Dr. ITALO MARTINI
Oculista
Regresó de Europa Ahumada 17. Consultas: 3 a 5.

Dr. JUAN MARIN R.
Cirugía general. Enfermedades niños Delicias 1164. De 3 a 4.30. Domicilio: San Diego 1349.

Dr. MORALES BELTRAMI
Medicina general. Especialmente niños. Catedral 2257. De 1 a 2.

Dr. JUAN MONTENEGRO M.
Enfermedades de niños. Compañía N.o 1770. Teléfono 2120. De 2 a 4.

Dr. OSCAR MELENDEZ
Medicina interna. Sífilis. Merced 78. De 3-5. Domicilio: Sazié 2007. Teléfono 2246.

Dr MANUEL MORENO
Medicina general. Particularmente: Riñón, Estómago, Intestino. Tratamiento especial, tuberculosis pulmonar. Estudios Europa. San Francisco 155. De 2.30 a 4.30.

Dr. MALBRAN
Enfermedades mentales y nerviosas. De 2 a 5. San Antonio 584.

Dr. H. NUÑEZ ZAMORA
Martes, Jueves y Sábado, 2-6. Matucana 230. Teléfono 204. Estación.

Dr. LUIS OPAZO F.
Jefe Policlínico Niños. Universidad Chile. Compañía 007. Teléfono 43. Estación.

Dr. OHLERICH
Titulado Alemania y Chile. Medicina interna. Enfermedades niños. Teléfono 332. Catedral 1488. De 2-4.

Dr. ORREGO PUELMA
Médico Hospital San Juan de Dios. De 1.30 a 2.30. Agustinas 1314. Teléfono 1217.

Dr. A. CUSTODIO POBLETE
Medicina interna y niños. Recoleta 55. De 1 1|2 a 3 1|2. Teléfono 4365.

Dr. PANTOJA
Corazón, pulmón, estómago, sífilis. Delicias 1276, 2 a 4. Teléfono 3747. Santo Domingo 1036. 6 a 8. Teléfono 574.

Dr. MARCIAL PARADA
Oídos, nariz, garganta. De 2 a 5. Santo Domingo 831. Teléfono 1859.

Dr. DAVID PULIDO I.
Enfermedades niños. Santo Domingo 1790. Teléfono 2115. De 1 a 4.

Dr. PRUNES
Estudios Europa. Jefe Clínica, piel, sífilis, venéreas. Merced 490. Casilla 2896.

Dr. OSCAR PERALTA
Medicina general señoras. 3 a 4.30. Prat 672. Teléfono 194. Matadero.

Dr. ALBERTO PANATT
Médico Jefe Policlínica. Profesor García Guerrero. Pulmón, corazón, estómago, hígado. Rayos X. Teléfono 1311. Huérfanos 1818. De 2 a 4.

Dr. ALBERTO RAHAUSEN
Carmen 47. De 4 a 6. Teléfono 2022. Riquelme 47. De 1 a 4. Teléfono N.o 1042.

Dr. AQUILES RIVEROS
Graduado en Bruselas. Partos señoras. Medicina general. Consultas: 1-5, en Sanatorio Av. Matta 586. Pensionado para partos, operaciones, medicina, aislamiento y curación nervios, morfinómanos. Teléfono 97. Matadero.

Prof. ALEJANDRO DEL RIO
Enfermedades de oídos, nariz y garganta. 19 Miraflores. Consultas, a hora fija diariamente (salvo los Sábados), 2 a 5.

Dr. JOEL RODRIGUEZ F.
Estudios Europa. Medicina interna. Especialidad estómago, intestinos. Rayos X. De 2 a 4. Amunátegui 559. Teléfono 2810.

Dr. CESAR RODRIGUEZ LEON
Medicina interna general. Adultos y niños. Catedral 2607.

Dr. DEL RIO GUNDIAN
Medicina interna. De 3 a 4. Trasladóse Santo Domingo 2064. Teléfono 4333.

INSTITUTO SANITAS
AGUSTINAS 1955
Laboratorio, autovacunas, radioscopías, terapia de radium y de Rayos X. Luz ultra-violeta, aplicaciones eléctricas, inhalaciones de radium, baños de ácidos carbónico, diatermia.

Dr. STOLTING
Oculista. Médico recibido Alemania y Chile. Compañía 1392. De 3 a 6.

Dr. SANTANDER
Estudios Europa. Corazón, riñón, sífilis. Rayos X. Laboratorio Alameda 2131. De 3 a 5.

Prof. Dr. SOTO PARADA
Laboratorio clínico. Moneda 1035. De 3 a 6.

Dr. CRISTOBAL SAENZ
Estudios en Europa. Afecciones médico-quirúrgicas de abdomen. Especialmente estómago, sífilis. Rayos X. De 3 a 4. Agustinas 1889. Teléfono 3098.

CARLOS SEAMAN
Médico-cirujano. Consultas: 1.30 a 4. Trasladóse Delicias 225.

O. SCHWARSENBERG TH.
Médico-cirujano. Enfermedades de niños. De 2 a 6. Santo Domingo N.o 1523.

Dr. SCROGGIE
Especialidad enfermedades de niños. Jefe de la clínica de niños. Universidad de Chile. Consultas: de 3 a 3 4 P. M. Claras 490.

Dr. MARCO A. SEPULVEDA
Laboratorio: Bandera 730. Teléfono 232. Exámenes completos sangre, orina esputo, etc. Cultivos Autovacunas. Abierto a toda hora.

Dr. HILLUMUTH, SIEVERS W.
Médico cirujano. Domicilio: Molina 672, San Antonio 375. De 2 a 3 1|2.

Dr. TORRES TORRES
Jefe Clínica Prof. Korner. Enfermedades internas y cirugía. Catedral 1269. De 2 a 5.

Dr. VEGA MACHER
Exclusivamente pulmón. Nataniel 109. De 2 a 2.30. Lunes, Miércoles y Viernes.

Dr. G. S. VIDAL S.
Delicias 2696. Teléfono 245. Estación. Consultas: 5 a 6.

Dr. J. M. VERGARA KELLER
Regresó de Europa. Partos, ginecología. Agustinas 828. De 2 a 4. Teléfono 2855.

Dr. RAUL VENTURA JUNCA
Médico residente Hospital Salvador; Medicina general. Esp. sistema cardio-vascular. (Tratamiento moderno de las várices. Monjitas 559. 4.30-6. Teléfono 2828 y 895.

Dr. VILLAGRA
Estudios Europa. Unicamente pulmón, Rayos X. 2-6. Dieciocho 437-A. Teléfono 131. (Parque).

Dr. JAIME VIDAL OLTRA
Ex-Director Sanatorio San José. Pulmón, corazón, tubo digestivo. Laboratorio, 4 a 5. Trasladóse Catedral 1433.

Prof. Dr. VARGAS SALCEDO
Exclusivamente cirugía. Trasladóse Compañía 2499. Teléfono 1060. Martes, Jueves, Sábado, 2 a 5.

Dr. VICUÑA HERBOSO
Jefe Clínica Servicio Prof. García Guerrero. Hospital San Vicente. Medicina interna. Especialmente, enfermedades del corazón. Martes, Jueves, Sábados, 2.30 a 4.30. Almirante Barroso 270. Teléfono N.o 1056.

Dr. YAÑEZ G.
Estudios Europa, piel, sífilis, venéreas. Trasladóse: Delicias 365. De 4 a 6. Casilla 618.

Dr. WAUGH ALDUNATE
Estudios Europa. Especialmente enfermedades internas. Venéreas, Sífilis. Reacción Wassermann, 3 a 4. Compañía 1853.

Dr. WEINSTEIN
Estudios Europa, enfermedades de la piel, sífilis y venéreas, radioterapia y luz ultra-violeta. Agustinas 1357. De 2 a 5.

Dr. WIREN
Oídos, nariz, garganta. Compañía 1606. De 2 a 3.

DENTISTAS

Dr. CERDA LOPEZ
Dentista, especialista coronas y puentes, Riquelme 47. Teléfono.

Dr. CLODOMIRO CONTRERAS
San Antonio 451. Teléfono 3692. Horas: 9 a 11, y 3 a 6.

JUAN FERRARI C. Y M. VALDIVIESO MORALES
Dentistas: San Antonio 830.

Dr. A. DE LA FUENTE
Trasladóse Compañía 1755. Larga práctica Dr. Valenzuela Basterrica.

FORTUNATO ENCINA
Especialmente puentes, placas, coronas, extracciones. Ahumada 56.

Dr. GALLARDO GONZALEZ
Estudios en Filadelfia. Consultas: diurnas y nocturnas. Echaurren 26. Regresó.

PEDRO MENDEZ
Estudios Estados Unidos. Europa. Honorarios moderados. Regresó. Huérfanos 782.

ALFREDO MUÑOZ LOBOS
Extracción sin dolor. Somnoformo, puentes, placas. Tratamientos rápidos. Compañía 1353.

WENCESLAO MUÑOZ L.
Dentista, Tratamientos Extracciones sin dolor. San Diego 443.

ARMANDO MORA PINOCH
Dentista. Trasladóse Santa

LUIS PLAZA
Diez años jefe clínica Prof. zuela Basterrica. Extracciones ciles. Serrano 42. Bajos Delicias.

C. VALENCIA COURB
Ayudante Escuela Dentista ciones indoloras. Teatinos

DOCTOR ROGAT
ESPECIALISTA
PIORREA-ALVEOLAR
ENCIAS SUPURADAS
DIENTES MOVIBLES
BOLSAS COMES

GERMAN UGARTE DONO
Dentista Trasladóse: San 574.

ISAAC VAISMAN B.
Especialidad enfermedades tracciones difíciles, Coronas tes, 2 a 5, Dieciocho 52.

CLINICA DENTAL Dr. VALEN
LA BASTERRICA
Atendida por médico cirujano tro dentistas, especialistas. mo 47. Teléfono 1642.

VETERINARIOS

SCHMIDT HERMAN
Enfermedades animales en Llamados domicilio. San 457. Teléfono 3649. De 9 a 2 a 6.

ARQUITECTOS

OFICINA DE CONSTRUCC
Económicas y de rent
E. LEOPOLDO NAVARRETE
Morandé 67. Teléfono 3139, N.o 280.

EDUARDO TASSO
Construcciones, transformaciones, reparaciones. Honorarios: ciento. Huérfanos 1258.

MATRONAS

PENSIONADO PARTICUL
J. Barrientos. Matrona. fermas, pensionistas. Atiende micilio. Baquedano 780.

MATRONA BRAZO
Recibe pensionistas. Atiende micilio. Inyecciones. Huérfan

MATERNIDAD PARTICU
Lucrecia Arce de Martínez, enfermera. Pensionistas. Partos raciones. Ibáñez 324.

Mme. R. FRAGNAUD
Matrona francesa. Trasladóse nida Matta 72, entre Vicuña kenna y Santa Elena.

SARA OSORIO DE GONZ
Matrona. Pensionado particular ra partos y curaciones Asistencia a domicilio. a García Reyes 531.

PENSIONADO PARTICUL
Mercedes Rojas, matrona, 930. Recibo enfermas. Curaciones ternas. Consultas a toda

CLINICA PRIVADA DE O TRICIA
Señora Reyes, matrona ta Establecimiento moderno do por dos cirujanos, especial Recibo enfermas de todas país. Partos: precios módicos sultas gratis. Esmeralda

CASANDRA SAN MARTIN
Matrona
Recibe pensionistas, Unión na 190.

PENSIONADO DRA. VIC
Recibe enfermas de provincia ses, días. Asistencia completa tos 50 pesos. Turnos San Diego 57.

ANA G. VARGAS BARR
Partos Recibo pensionistas. Americana 627.

MATERNIDAD PARTICUL
Recibo pensionistas. Partos pesos. Curaciones. Consult tis. San Diego 267.

CARMELA TORO G.
Partos. Asistencia toda hora. bo enfermas, Matucana

MASAJISTA

YOLANDA GOMEZ
Masajista
Masajes faciales eléctricos, tando desperfectos del rostro pecialistas inyecciones San Antonio 830.

POMPAS FUNEBRES
Empresa Zenteno
ESTADO N.o 17
TELEFONO N.o 4275
DELICIAS N.o 2584
TELEFONO N.o 524
Abierto día y noche.
Atendidas por
Carlos Zenteno Loyola

DEFUNCION

Habiendo dejado de existir nuestra querida hija y hermana

Ester Mellibovsky W.

rogamos a nuestras relaciones acompañar sus restos al Cementerio General mañana Domingo 18, a las 10 A. M.

El cortejo partirá de su casa, Víctor Manuel 1172.

Sus padres y hermanos

DEFUNCION

Ha dejado de existir nuestro querido esposo y padre

Salustio González Mejías

Sus restos fueron sepultados, ayer, privadamente.

LA FAMILIA.

Centro Vicente Salazar B. C.

Habiendo dejado de existir nuestro consocio señor

Francisco Concha

rogamos a todos los socios y a los que han sido sus amigos se sirvan acompañar sus restos al Cementerio General. El cortejo partirá mañana Domingo 18, a las 9 A. M. del Centro. Picarte N.o 280.—**El Directorio.**

Centro 21 de Mayo de la Unión Nacional

Habiendo dejado de existir nuestro consocio señor

Vicente Baeza Figueroa

rogamos a nuestros consocios de este Centro y a los Centros hermanos de la Unión Nacional se sirvan asistir a sus funerales, que se efectuaron hoy, a las 4 P. M. El cortejo saldrá de Avenida Centenario 643 (Población Recoleta).

Sociedad General Baquedano de Repartidores de Pan

Habiendo dejado de existir nuestro socio fundador don

Vicente Baeza

Rogamos a los que fueron esta Sociedad se sirvan acompañar sus restos al Cementerio General, hoy Sábado 17, a las 4.30 P. M. El cortejo partirá de la Av. Centenario N.o 673. Se invita a las sociedades amigas a este acto de compañerismo social.

Los secretarios.

DEFUNCION

Con hondo pesar comunicamos a nuestros amigos la muerte de nuestro querido deudo don

Luis A. Quezada Romero

Sus restos serán trasladados hoy Sábado, a las 4.30, al Cementerio General, desde su casa habitación, Arturo Prat 1424.

Rogamos a los que fueron sus amigos tener la presente como invitación.

LA FAMILIA.

DEFUNCION

Habiendo dejado de existir nuestro querido hijo, esposo y hermano don

Isaías Arancibia Bravo

rogamos a sus amigos y a los nuestros se sirvan acompañar sus restos al Cementerio General, hoy Sábado 17, a las 10 A. M., desde su casa habitación, calle Pedro Lagos N.o 616.

Margarita B. v. de A.—Elena S. v de A.— Arturo y Oscar Arancibia B.

Teñir luto en casa
— ES —
RAPIDO
— Y —
SEGURO
— CON —
NEGRO REFORMADO
Brauns "Corona"
EN TODAS LAS BOTICAS
17-M

LUTOS
Encontrará usted el mejor surtido en plaza, en el
MANTO ELEGANTE
PASAJE MATTE 28
Especialidad en Tocas y Sombreros de Crepé y Georgette.
La casa no tiene sucursal.

LA FABRICA DE MUEBLES ASEPTICOS
instalada en DELICIAS 250, de José Espino N., se ha trasladado a
Diez de Julio 627. — Teléfono 76, Matadero
Donde atenderá personalmente, a precios fuera de competencia.

Pièce invisible

"LIQUIDCUIR" (Cuero Líquido)
Al fin de mes y medio se consiguió en la Aduana de Valparaíso el despacho de la
NUEVA REMESA
que el público ha esperado ansiosamente en todo Chile.
Ya no faltará LIQUIDCUIR en adelante
LIQUIDCUIR es la Providencia de los hogares, de los choferes, de los ciclistas y futbolistas.
Con LIQUIDCUIR repara Ud. SIN PIEZAS, toda rotura en cueros, suelas, gomas, cauchuc, telas de paraguas, techos Revart, etc., etc., todo muy económicamente.
¡COLEGIALES! ¡ZAPATEROS!
Haréis remiendos invisibles por más de $ 30 con este tubo.
¡¡CHOFERES!! Tenéis en vuestras manos el arreglo de las capotas de vuestros autos.
LIQUIDCUIR es el más grande invento en bien de la economía.
Precio con instrucciones: $ 2.50, en Santiago; $ 3.50 en provincias
LO VENDEN: MERCERIAS: San Pedro, Ahumada 381; Ugarte y Cía., Delicias y Bandera; Continental, Ahumada 50; Yankee, Ahumada 79; Matas, Portal Edwards; Hoyos de la Vega, Delicias y Chacabuco. CASAS DE AUTOS: Martínez, Delicias 1327; Del Pino, Delicias 1435; N. Rubio, Morandé esquina Santo Domingo. TALABARTERIAS: la Parisiense, Ahumada 102. ZAPATERIAS: Casa Banegas, Delicias 3117. Y EN TODA BUENA MERCERIA DE PROVINCIAS.
Concesionario: JUSELEVAZ, Casilla 1621; San Martín 81

NECESITO EMPLEADOS
Caballeros o jóvenes honorables que conozcan el comercio, asegurándose sueldo $ 800, más comisión que doblan el sueldo. Exígese garantía efectiva de mil pesos para responder valores.
Tratar: SANTO DOMINGO 1145, de 10½ a 11½ y de 2 a 3½ P. M.
M—16

Arriendo lujosa y cómoda residencia
EN PARQUE FORESTAL N.o 336
TRATAR:
PEDRO L. RIVEROS —:— Agustinas 1252
M—1

FOLLETIN (15)

LA CONDESA DE CAGLIOSTRO

por MAURICE LEBLANC

le enternecieron a Raúl. Pensaba en el viaje anunciado y recordaba la acusación de Beaumagnan: "Sabiendo por mí, que debíamos registrar minuciosamente una propiedad próxima a Dieppe, ella se apresuró a visitarla"...

¿No sería ese el objeto de la expedición? Y no habría allí para Raúl una ocasión de mezclarse en la lucha y de sacar todo el partido posible de los acontecimientos?

Aquella misma noche, a las siete, vestido como un pescador de la costa, pantalón de franela azul, gruesa tricota de lana, gorra metida hasta las orejas, desconocido bajo la capa de ocre que enrojecía su cara, subía en el mismo tren que el barón de Etignes y que Oscar de Bounetot, cambiando como ellos dos veces de tren y bajando en una pequeña estación, donde se quedó a dormir.

Al día siguiente por la mañana, d'Ormont, Rolleville y Roux d'Estiers, llegaron a buscar a sus dos amigos en coche, Raúl salió corriendo tras ellos.

A una distancia de diez kilómetros se detuvo el coche a la vista de una propiedad larga y destartalada que se llama el castillo de Gueures. Acercándose a la pequeña verja abierta, Raúl comprobó que en el parque hervía todo un pueblo de obreros que removía la tierra de las alamedas y de los prados de césped, que restrillaban el lino de un estanque alimentado por un riacho cuyas compuertas habían sido cerradas.

Eran las diez. En la escalinata los empresarios de la obra recibieron a los cinco socios. Raúl entró sin que nadie lo notara y se mezcló a los obreros, a quienes interrogó. Supo así que el marqués de Rolleville acababa de comprar el castillo y los trabajos de refacción habían comenzado aquella mañana.

Raúl oyó que uno de los empresarios le contestaba al barón:

—No, señor, ya se han dado las instrucciones. Los hombres a nuestro servicio, que encuentren al excavar la tierra monedas, objetos de metal, hierro, cobre, etc., tienen orden de entregarlo, mediante una recompensa.

Era evidente que todos aquellos trastornos no tenían otra razón que el descubrimiento de algo. ¿Pero el descubrimiento de qué? se preguntaba Raúl.

Se paseó por el parque, dió una vuelta alrededor del edificio, penetró en los sótanos, sin que nada le pareciera susceptible de resolver un problema cuyo enunciado no conocía siquiera. Está muy bien eso de buscar; pero se necesita también saber qué se busca.

A las once y media no había llegado todavía a ningún resultado; y la necesidad de obrar se imponía sin embargo a su espíritu con una fuerza creciente. Todo retardo les dejaba a los otros mayores probabilidades y lo exponía a él a encontrarse con un hecho ya producido.

En aquel momento, el grupo de los cinco amigos estaba detrás de la casa, en una larga explanada que dominaba el parque y el estanque. Una pequeña pared con balaustrada la limitaba, dividida a intervalos regulares por doce pilares de ladrillo que servían de zócalos a antiguos jarrones de piedra, casi todos rotos.

Un equipo de obreros armados de picos empezó a demoler la pared. Raúl los miraba pensativo, con las manos en los bolsillos y el cigarrillo en los labios, sin preocuparse de que pudiera parecer anormal su presencia en aquellos sitios.

Godofredo de Etignes estaba armando un cigarrillo. No tenía fósforos y acercándose a Raúl le pidió fuego.

Raúl le presentó su cigarrillo y mientras el otro encendía el suyo, surgió todo un plan en su imaginación: un plan espontáneo, muy sencillo, cuyos menores detalles se le aparecían en lógica sucesión. Pero había que apresurarse.

Raúl se quitó su gorra; lo que hizo que se le viera su cabellera cuidada que no era por cierto la de un marinero.

El barón de Etignes lo miró con atención, y, presa de una repentina cólera, le dijo:

—¡Otra vez usted! ¡Y disfrazado! ¿Qué quiere decir esta nueva treta? ¿Y cómo tiene usted la audacia de venir a seguirme hasta aquí? Ya le he contestado de la manera más categórica: un casamiento entre mi hija y usted es imposible.

Raúl lo tomó de un brazo y le dijo imperiosamente:

—No haya escándalo. Los dos perderíamos con hacerlo. Traiga aquí a sus amigos.

Godofredo quiso protestar.

—Tráigame aquí a sus amigos, insistió Raúl. Vengo a hacerle un favor. ¿Qué es lo que usted busca? Un objeto antiguo, ¿verdad?

—Sí dijo el barón, irreflexivamente, un candelabro.

—Un candelabro de siete brazos, eso es. Yo conozco el escondite. Más tarde le daré a usted más indicaciones que le serán útiles para la obra que ustedes persiguen. Entonces hablaremos de la señorita Etignes. No hay para qué mencionarla hoy. Llame a sus amigos pronto.

Godofredo vacilaba, pero las promesas y las seguridades de Raúl hacían impresión sobre él. Llamó, pues a sus amigos, que se le reunieron en seguida.

—Conozco a este mozo, dijo, y según él, tal vez se llegaría a encontrar...

Raúl le cortó la palabra...

—No hay tal vez, señor. Soy del país. Cuando era pequeño jugaba en este castillo con los hijos de un jardinero viejo que era el cuidador, y que con frecuencia nos enseñaba una argolla empotrada en la pared de una de las bodegas. Aquí hay un escondrijo, nos decía; yo he visto poner cosas antiguas, candelabros, relojes...

Estas revelaciones entusiasmaron a los amigos de Godofredo.

Sin embargo Bounetot objetó:

—¿Los sótanos? Ya lo hemos revisado.

—No los habrán revisado bien, afirmó Raúl. Yo los voy a llevar.

Se llegaba a los sótanos por una escalera que bajaba del exterior al subsuelo, al extremo del ala derecha. Dos grandes puertas abrían sobre algunos escalones, que daban acceso a una serie de salas abovedadas.

—La tercera a la izquierda, dijo Raúl, que durante su recorrido había estudiado el sitio. Vean... ésta...

Y los hizo entrar a los cinco en una bodega obscura, donde había que inclinarse.

—Aquí no se ve ni gota, protestó Roux d'Estiers.

—En efecto, dijo Raúl, pero yo tengo fósforos, y he visto en los escalones de la escalera un cabo de vela. Un momento... voy por él corriendo.

Volvió a cerrar la puerta de la bodega, le dió vuelta a la llave, la sacó y se alejó gritándoles a los cautivos:

—Vayan encendiendo mientras los siete brazos del candelabro. Lo encontrarán sobre la última loza, cuidadosamente envuelto en telas de araña.

No estaba todavía fuera, cuando ya se oían los golpes que los cinco amigos daban furiosamente contra la puerta: y él pensó que aquella puerta vieja y desvencijada no podría resistir más de cinco minutos. Pero ese tiempo le bastaba.

De un salto llegó a la explanada. Un obrero estaba demoliendo el cuarto pilar. Raúl tomó vivamente el pico que el hombre esgrimía.

—Dame, compañero; tengo órdenes del propietario.

—¿Quieres que te ayude? se ofreció el hombre.

—No vale la pena. Gracias.

Raúl corrió al noveno pilar y de un golpe de su pico hizo saltar el macetón. En seguida atacó un capitel de cemento todo agrietado, que descubría los ladrillos y que cayó en pedazos casi sin esfuerzo. En el espacio que la colocación de los ladrillos dejaba libre había una mezcla de tierra y cascotes que Raúl sacó y de entre los cuales tomó sin gran trabajo una rama de metal forjado que era sin duda un brazo de esos grandes candelabros litúrgicos que se ven en algunos altares.

Un grupo de obreros lo rodeaba y se asombraron al ver el objeto que Raúl blandía. Por primera vez desde por la mañana se había efectuado un descubrimiento.

Tal vez Raúl hubiera conservado su sangre fría y se hubiera llevado el brazo de metal fingiendo que iba en busca de los cinco amigos para entregarlo. Pero cisamente en aquel mismo ins te se oyeron gritos en la del edificio y Rolleville por los otros surgió vocifer

—¡Al ladrón! ¡Deténganlo ladrón!

Raúl hendió el grupo de trajadores y huyó. Era absurdo mo toda su conducta desde un momento, porque al fin, bía querido conquistarse la fianza del barón y de sus no hubiera debido encerrarlos un sótano y robarles lo que caban.

Pero Raúl, en realidad tía por Josefina Bálsamo tenía otro objeto que ofrecerla día u otro el trofeo que de conquistar. Así, pues, todo correr. Como el camino la verja principal podía estar fendido dió la vuelta al se desasió de dos hombres querían detenerle y seguido a metros por una horda de res, que gritaban como con desembocó en un huertecillo deado por todos lados de de una altura desesperante.

—¡Caramba! — pensó. — toy bloqueado! Esto va a Hallalí... ¡Qué caída!...

Dominaba al huerto por la quierda la iglesia de la cementerio de la iglesia nuaba dentro del huerto, pequeño espacio cerrado vía en otros tiempos de a los castellanos de Gueures rodeaban fuerte rejas

LA NACION
Santiago, Mayo 17 de 1924

POLITICA NACIONAL DE FOMENTO DE LA AGRICULTURA

Esbozábamos ayer en rasgos generales la sabia y constante política desarrollada por el Gobierno de los Estados Unidos en el fomento de la vida rural. Su característica esencial, como hemos visto, la ofrece en la tendencia a poblar los campos lo más intensivamente posible, facilitando la radicación del mayor número de familias en lotes explotables por los propios colonos.

Reflexionar sobre este aspecto de la política secular de fomento agrario en los Estados Unidos lleva en derechura a considerar el régimen que tradicionalmente ha imperado entre nosotros en la propiedad rural, mucho más próximo a la encomienda colonial que el farmer norteamericano. En este punto reside uno de los defectos básicos de la organización económica nacional, y creemos que podría reaccionarse contra ello al menos en cuanto se refiere a la política que se desarrolle en el futuro para poblar los campos de propiedad del Estado.

Es interesante en este particular seguir en sus líneas generales los procedimientos adoptados por el gobierno de los Estados Unidos. En 1862, el Gobierno Federal, desarrollando su plan de fomento de la agricultura en todos los Estados de la Unión, dictó una ley destinada a crear en cada uno de ellos una Estación Experimental de Agricultura, al mismo tiempo que ponía en disponibilidad para ser distribuidas entre familias colonizadoras las tierras nacionales en una proporción de 30,000 acres (12,120 lotes de 16 acres) por cada senador o diputado que le correspondiera enviar al Congreso Federal. Al acogerse a los beneficios de esta ley, asumiendo el derecho de tomar a su cargo y distribuir las tierras nacionales en la proporción indicada, cada Estado contraía la obligación de fundar en el plazo de 5 años un Colegio Agrícola anexo a la Estación Experimental de Agricultura, so pena de perder automáticamente aquel derecho. En esta forma se ha llegado a contar con 48 Estaciones Experimentales, una por cada Estado, y un número mucho mayor de Colegios Agrícolas, cuyas necesidades son abundantemente servidas por los recursos que las tierras nacionales producen a título de renta, si son arrendadas, o provenientes del capital producido por su enajenación, o por tributos especiales impuestos a los colonos.

Las Estaciones Experimentales, dotadas de todo género de elementos técnicos y de abundante personal de estudio y de propaganda, están continuamente presentes en todas las actividades agrícolas, facilitando al agricultor informes, enseñanzas y auxilios que le aligeran enormemente de los azares e inquietudes propios de toda explotación agrícola, sujeta a tantas contingencias que el hombre de campo se halla incapacitado para afrontar con éxito por sus propias fuerzas.

Otro de los elementos que el Gobierno Federal y los de los Estados se han preocupado constantemente de cultivar en el fomento de la agricultura es el de estimular por todos los medios posibles a la población a las labores agrícolas. Se han preocupado de hacer que la vida rural sea, a más de remunerativa, atrayente y segura. Con este fin se han instituído en todo el país los Clubs Agrícolas para niños, en los que desde las más tierna edad se inculca el amor y la afición por las industrias del campo. Esta labor comienza desde la escuela. Y con ella se neutraliza considerablemente la universal propensión, estudiada por todos los sociólogos, a la vida de la ciudad, a incorporarse a las grandes aglomeraciones urbanas.

Seríamos injustos si negáramos que en nuestro país se han realizado interesantes esfuerzos de legislación y de gobierno en favor de nuestras industrias agropecuarias. Hay servicios regularmente organizados y entusiastamente atendidos que desarrollan en las distintas zonas del país una inteligente y tesonera labor de cultura, de estudio y de vulgarización científica. Aún más, debemos reconocer que el personal, bien escaso, por cierto, encargado de esta tarea, se excede día a día del marco de sus obligaciones y se adelanta con singular celo profesional a las previsiones de la ley y a las disposiciones expresas de los reglamentos—señalando una excepción tan singular como honrosa en nuestros hábitos burocráticos. Pero desgraciadamente no existe en las altas esferas de la administración el mismo espíritu ni se ha evidenciado hasta ahora un criterio definido y amplio de los grandes deberes que al Estado competen con respecto al fomento de las industrias de la tierra. Cada año los ítem presupuestarios destinados a los servicios agrícolas son objeto de parsimoniosas restricciones, sin que se advierta que este género de ahorros fiscales son, a la larga, los menos económicos desde todo punto de vista. El inquieto ánimo de iniciativa de los agrónomos regionales se ve continuamente limitado por la falta de recursos. Siempre hay estudios por emprender o suspendidos a medio camino, por efecto del presupuesto atrasado o el ítem suprimido.

Y en estas materias—ya hemos contemplado el ejemplo de los Estados Unidos, que, de su presupuesto federal solamente, destinan 22.000,000 de dólares a sus Estaciones Experimentales de Agricultura—no se puede ser mezquino. Ninguna semilla más fecunda que la que se arroja al surco del estudio y la propaganda agrícolas, a lo menos en la forma metódica, regida en una grande y previsora política de fomento agropecuario, de cuyos frutos óptimos nos da fe la potente riqueza agrícola de la gran República del Norte.

LA ENCUESTA SOBRE EDUCACION PRIMARIA

II

por el Pbro. ALEJANDRO VICUÑA

"¿Considera usted que la enseñanza religiosa debe formar parte del plan de estudios escolares?"

He aquí la primera pregunta de la Encuesta del Director de Educación Primaria, en lo que se refiere a la enseñanza religiosa de las escuelas.

¡Sugestiva la pregunta!

Antes de responder a ella hemos de hacer presente una esperanza que nos asiste.

No vamos a exponer una opinión personal sobre la materia, sino opiniones más autorizadas que la nuestra, y estamos seguros de que don Darío Salas sabrá cumplir con su palabra. El aseguró a la comisión que llevó la palabra oficial de la Asociación General de Profesores de Chile, que en el resultado de la Encuesta, él valorizaría todos los factores, y que, "a su juicio", valía más que el número de las respuestas la calidad de éstas".

¿Pregunta el señor Salas si la enseñanza religiosa debe formar parte del plan de estudios escolar?

Vamos a insertar la respuesta oficial de la Constitución más moderna de la tierra, como que data del 17 de Marzo de 1921; constitución elaborada para un pueblo admirable, que ha sido durante muchos siglos baluarte de la civilización occidental contra las hordas asiáticas, cuyo espíritu patriótico ha resistido a todas las injusticias; nación que ha sido sepultada tres veces, pero que ha sabido romper la loza del sepulcro, demostrando a sus verdugos que su vida es inmortal. Hemos nombrado a Polonia, hija predilecta del heroísmo y de la desgracia.

Pues bien, el artículo 129 de la Constitución polaca responde a la pregunta del señor Salas en los siguientes términos:

"En todo establecimiento de enseñanza pública, cuyo programa consulte la educación de niños menores de 13 años, cuya enseñanza sea costeada en todo o en parte por el Estado o por las unidades autónomas, la enseñanza del catecismo es obligatoria para todos los alumnos. . ."

Las constituciones políticas elaboradas después de la guerra, tienen el valor indiscutible de haber recogido esa experiencia preciosa que los hombres, como los pueblos adquieren en medio del sufrimiento y el infortunio.

¡Bien sabe Polonia lo que ha significado la religión para sostener el espíritu nacional en medio de sus pruebas seculares!

¿Quiere el Director de Educación Primaria, escuchar la opinión, no ya de quien tiene el cetro del heroísmo, sino de quien ha sabido desposarse con la fortuna, alcanzando las más altas cimas del progreso material?

En las escuelas públicas de los Estados Unidos, todos los días hay lectura de la Sagrada Biblia.

Tal es el punto de partida de la religiosidad del pueblo y Gobierno americanos.

En ese país, tanto la Cámara de Senadores como la de Representantes, son asistidas por capellanes, y las sesiones de esos cuerpos legislativos se abren con plegarias.

En el Ejército y la Marina norteamericanos, hay servicios religiosos mantenidos por el Gobierno Federal. Sacerdotes católicos y pastores protestantes atienden allí a sus respectivos fieles.

En varios Estados de la Unión, las leyes castigan a los blasfemos y a los que profanan la observancia religiosa del Domingo. En Pensilvania y Tenessee, el que no cree en Dios y en un estado futuro de recompensa o da castigo, no puede desempeñar un cargo público.

El actual Presidente de esa República, en su primera proclama al pueblo, ha escrito:

"La Divina Providencia ha dispuesto que Warren Harding sea alejado de nuestro lado... En consecuencia dispongo que el diez del actual (Agosto 1923), en que serán sepultados los restos, sea un día de duelo y de oración en todo el país. Yo recomiendo encarecidamente al pueblo que se reúna ese día en los sitios dedicados al culto divino, donde inclinado acepte la voluntad de Dios Todopoderoso..."

El mismo Coolidge, al fijar el día de Acción de gracias del año pasado, se dirigió al pueblo en los siguientes términos:

"El pueblo americano desde sus más tempranos días ha observado la sabia costumbre de reconocer cada año la liberalidad con que la Divina Providencia lo ha favorecido... En este día, en el hogar y en la iglesia, en el seno de la familia y en las reuniones públicas, toda la nación paga un tributo de corazones agradecidos por las bendiciones recibidas, y uniendo nuestros pensamientos en esta misma idea, reconocemos que todos los favores se nos han prodigado sabia y oportunamente... Nunca nos han faltado razones para ser agradecidos a Dios y para pedirle nos dé una generosa preponderancia para el bien."

Después de recordar los beneficios recibidos, el Mensaje presidencial termina:

"En virtud de todo esto, yo, Coolidge, Presidente de los Estados Unidos, ordeno y fijo el Jueves 29 de Noviembre como Día de Acción de gracias, recomendando su observancia a todos los ciudadanos del país. Es necesario que todos se reunan en sus casas y en los recintos acostumbrados para la oración y expresen su gratitud por los beneficios y bendiciones que la generosa Providencia les ha enviado, y reconociendo la autoridad de Dios, puedan merecer la continuación de sus favores. En fe de lo cual, firmo de mi mano, fijando el gran sello de los Estados Unidos. Dado en Washington el 5 de Noviembre de 1923 de Nuestro Señor y 148 de la independencia de Estados Unidos."

Conocida esta respuesta a la pregunta del Director de Educación Primaria ¿no siente el señor Salas la tentación de echar al canasto todas las otras soluciones y ajustar su criterio al criterio del país más liberal y poderoso de la tierra?

Pero hay algo más todavía.

A la respuesta del heroísmo, personificado en Polonia; a la del progreso material, personificado en Estados Unidos, queremos añadir la respuesta del buen sentido y el talento de gobierno, personificado en Inglaterra.

Bien conoce el señor Salas que la escuela inglesa rivaliza con los pastores protestantes en el trabajo de fomentar el sentimiento religioso.

Del espíritu religioso de ese país nos da idea un hecho reciente que ha tenido lugar en la Cámara de los Lores.

Existe en Inglaterra una ley que impone severos castigos a los blasfemos. El año pasado, un miembro de la Cámara de los Lores propuso su abolición. El proyecto fué rechazado por 68 votos contra 8.

No olvidaremos anotar, aunque sea de paso, la opinión del genio latino, personificado en Italia, cuyo primer Ministro, Mussolini, ha ordenado que el crucifijo presida todas las actividades escolares.

Sólidamente espaldeados por autoridades tan respetables, responderemos por nuestra parte a la pregunta del Director de Educación Primaria.

La enseñanza religiosa debe formar una parte principal del programa de la escuela y debe prestársele a ella toda la atención posible. Lo que nuestro pueblo no aprende en la escuela no lo aprende en ninguna parte; y es necesario para un pueblo la idea de Dios y de la vida futura.

No vamos a probar al señor Salas que Dios está en el Cielo: nos colocamos en un terreno más positivo. Para que en la escuela se fomente la idea religiosa, basta que Dios esté en las almas, y que esa idea haya sido el móvil potente que ha impulsado a la Humanidad en busca de su perfeccionamiento.

Dios estaba en el alma de los caudillos del Oriente, cuando echaban las bases de las primeras organizaciones humanas; en el alma de Numa Pompilio, cuando escribió las leyes de Roma y en el alma de todos los grandes conductores de pueblos. Pensaba en Dios Sócrates mientras bebía el veneno, y el Hijo del Hombre, cuando cayendo y levantando, subía la cuesta del Calvario, en que había de redimir al mundo.

Y dejando ya el escenario de la Humanidad, para contemplar nuestra vida nacional, añadiremos que Dios estaba en la mente de Pedro de Valdivia y de los valientes que civilizaron a Chile. Más tarde, Dios estaba en la mente de los Padres de la Patria, cuando juraban la independencia de Chile; en el corazón de O'Higgins, saliendo de Rancagua y en el alma de Prat, sacrificándose en Iquique. La idea de Dios animaba a los firmantes de nuestra Constitución Política y a Bello mientras redactaba nuestro Código Civil.

La idea de Dios ha sido el nervio de nuestra vida nacional: ella no puede desaparecer de la escuela, en donde se forman los futuros ciudadanos.

A. V. P.

LABORATORIO CLINICO
— DEL —
Dr. Leonidas Corona T.
Delicias 808 — Teléfono 2483
Reacción Wassermann. Sección Química, Sección de Bacteriología.
Tratamiento de la bronquitis crónica.
AUTOVACUNAS

INMIGRACION ALEMANA

por HUGO GRIM

El sistema inmigratorio propuesto por el señor Irarrázaval ha levantado, como era natural, ásperas protestas de parte de los nacionalistas pintorescos. No podía ocurrir de otra manera. Medio millón de alemanes, llegados de repente, es como para asustar al menos aprensivo.

En "La Nación" del 3 de este mes, el señor Edwards Bello, hace ver el peligro que este proyecto entraña, para el futuro de nuestra raza y de nuestro país. "Tarde o temprano—dice el señor Edwards—el cambio total de raza y de idiosincrasia de la región austral influirá poderosamente en el conjunto nacional". Muy cierto. Sólo que a mí me parece que el trastorno sería beneficioso para el país.

Es necesario que alguna vez dejemos de mano nuestro nacionalismo cerrado y risible. Muchas personas se lamentan de que aún no llevemos los zapatos de tacones altos, las espuelas descomunales y las mantas vistosas. ¡Sería tan pintoresco! Por lo menos no harían falta los "Jazz-band" para bailar "shimmy". Y ya tendríamos una ventaja apreciable de nuestro nacionalismo.

El embellecimiento de las ciudades tropieza siempre con personas que piden a voces la permanencia de casas ruinosas porque en ellas comió... y durmió algún prócer lejano.

Hace algún tiempo, las mujeres se cubrían la cabeza y parte del cuerpo con un trapo fúnebre que las afeaba. Hasta ahora se lamenta su desaparecimiento.

Todas estas superficialidades grotescas dan sin embargo, una medida de nuestro nacionalismo. Se lucha por reforzar los cercos de nuestro aislamiento. Copiamos lo europeo, pero miramos con malos ojos al extranjero que viene a impulsar las industrias y a vigorizar nuestra agricultura anémica.

Basta ya de ensayos. Varios siglos hemos tenido para experimentar con nuestra raza. Hoy palpamos el resultado.

De la unión del bajo pueblo español con el indio borracho y apático, nació nuestro "roto", lleno de buenas cualidades subterráneas, pero nulo en la acción.

Debemos abordar el problema, despejados de toda sentimentalidad anuladora. Confesemos lealmente el fracaso de nuestro pueblo. Es doloroso; pero es así. Lo demás es situarse en el parajo de las leyendas.

Sólo diluyendo nuestro pueblo en una raza sobria, emprendedora y sana, conseguiremos salvar parte de su potencialidad y empuje ahora anulados, y en camino de extinción, por fuerzas contrarias, que no conseguiremos exterminar, porque tienen raíz en la génesis de nuestra raza.

Es ridículo que en momentos de tanta trascendencia nos detengamos a pensar en la suerte que van a correr los chamantos, las espuelas sonoras y los huasos ladinos. Porque en buenas cuentas, ¿qué es lo que estimamos en nuestro tipo racial? Su empuje, su resistencia, su facilidad de adaptación, se me dirá. Bien. Pero en cambio qué resta de todo esto si le oponemos sus vicios, su fatalismo, su falta absoluta de sentido artístico y su "afición por las cuentas de vidrio", como dice el señor Edwards.

Es necesario poseer un optimismo avasallador para creer que nuestro parlamentarismo pueda ejercer una acción modificadora. ¿O es que se piensa que esto, como todo en Chile, "se va a curar por sí mismo"?

Se dice que más beneficiosa es la inmigración en pequeña escala, porque en ese caso el extranjero sirve de control. Natural. Pero no en Chile, donde por las razones enunciadas el problema ha adquirido caracteres apremiantes. Además, olvidan que tenemos por delante a dos colosos ávidos de brazos productores, cuyos gobiernos dan toda clase de facilidades a los emigrantes. No recuerdan tampoco, que tenemos un transandino cuyos pasajes de Buenos Aires a Santiago, valen tanto como los de Buenos Aires a Hamburgo, ni que la mayoría de los parlamentarios, por razones muy explicables, son enemigos de la inmigración. En nada de esto repara la desidia nacional. Y sin embargo los hechos no pueden ser más elocuentes. En esta época de éxodo continuo en los países europeos, llegan a nuestro país escasísimos emigrantes. ¿Esperaremos que la situación mundial se normalice para hacer algunos aspavientos estériles?

A mí me parece que, de una vez por todas, debemos abandonar nuestro nacionalismo nutrido de antiguallas y sentimentalismos baldíos, para dejar lugar a la acción previsora.

La ocasión es única y debemos aprovecharla.

H. G.

La Cruz, Mayo de 1924.

APUNTES PARA UN DICCIONARIO MARITIMO MILITAR CHILENO

(De "La Unión" de Valparaíso)

He ahí un buen libro, uno de los pocos, — desgraciadamente, — libros originales de utilidad práctica que se escriben en Chile.

Libro fundamental y, por lo mismo, no improvisado. Allá, por el año 1909, su autor, don Guillermo Bañados, inició en "La Unión", la publicación de una serie de artículos sobre "Vocabulario Marítimo Chileno", que llamaron justamente la atención de los entendidos.

Causas lamentables obligaron al autor a suspender sus trabajos por largos años, hasta que ahora, felizmente, ha podido terminarlos, dando a la estampa el libro completo.

Es éste un volumen de unas 300 páginas, acompañadas de 12 láminas ilustrativas de los más importantes vocablos del texto.

Hemos leído detenidamente el libro y estamos en circunstancias de poder decir que se trata de una obra de absoluta necesidad para cualquiera que, directa o indirectamente, tenga que ver con los asuntos marítimos chilenos.

Por su contenido, es un verdadero resumen de cuanto el marino o el relacionado con el mar, debe saber no sólo en lo técnico, sino aún en lo tocante a la ilustración general que debe conocer todo hombre de mar. Baste decir que contiene la enorme cantidad de 7 mil términos relacionados con el objeto que el título indica, que vienen casi a agotar la materia, aunque el autor, con marcada modestia, afirme lo contrario.

La forma de tratar cada palabra de este Diccionario constituye una de las más grandes ventajas del libro. No se trata de palabrería fofa, ni siquiera de literatura, ajena a esta clase de volúmenes. Se trata de una gran concisión, fruto de un sintetismo de buena ley, que abrevia todo lo posible, pero no más allá donde la obscuridad comienza. Queremos decir que se ha empleado en la redacción una gran sobriedad, lo cual constituye un buen ahorro de tiempo y facilita grandemente la claridad de las ideas, no diluídas en vanas fraseologías.

El método alfabético, propio de todo diccionario, constituye otra de las grandes ventajas del volumen. Cualquiera, en cualquier instante, puede encontrar en segundos los significados distintos de cualquier palabra. Al inteligente ello le ahorra tiempo y esfuerzo. Al adocenado, le hace posible hallar conocimientos que, en un tratado lógico de cosas marítimas, no sabría dónde hallarlos.

Podríamos transcribir aquí, como elocuente muestra de las cualidades que notamos, una página cualquiera del libro, escogida al azar, en la seguridad de que habría de convencer al lector más exigente. Preferimos remitir al técnico o aficionado al libro mismo, donde la convicción llegará pronto e infaliblemente.

No podemos cerrar esta pequeña noticia, sin insistir en el mérito extraordinario de esos hombres, — bien escasos en Chile, — que se dedican a la organización de libros originales que interesen a alguna utilidad práctica.

Repasando la lista de nombres y de libros usuales en nuestras escuelas superiores, ¿cuántos nombres chilenos pueden anotarse? Pasando la vista por la bibliografía publicada cada año, ¿cuántos autores chilenos se ocupan de ciencia? La producción del país es esencialmente literaria y poética, escaseando más que los dedos en la mano el número de aquellos hombres meditativos, perseverantes e ilustrados, que se atrevan a hilvanar algo propio fuera del campo imaginativo y volandero.

Guillermo Bañados ha seguido por la ruta difícil trabajando benedictinamente una disciplina intelectual tan útil como el vocabulario náutico.

Escasean en Chile hombres de esta clase, propios sólo de pueblos ya constituídos definitivamente bajo todos sus aspectos.

El caso de este autor, que, en medio de sus quehaceres particulares y políticos, halla tiempo y manera de aportar su piedra, — sólida y maciza, — al edificio científico del país, habría de constituir un estímulo para muchos, que prefieren mal copiar lo ajeno a producir cosecha propia, y, por lo mismo, que es propia, más útil al país, por ser fruto de su ambiente y estar influído por sus necesidades.

El libro de Guillermo Bañados no puede faltar en la librería de ningún técnico o aficionado a cosas del mar.

Panimávida
Cuidado con las falsificaciones

AGUA SACCAVA
TINTURA VEGETAL
para hacer recobrar al CABELLO y a la BARBA su primitivo color.
PARIS - 36, Rue de La Tour-d'Auvergne
De venta en Santiago Droguería Francesa y todas buenas casas.

No Hay Callo Que Resista "GETS-IT"
No importa cuanto tiempo haya tenido Ud. sus callos, ni cuan malos sean, así se trate de

duros o de blandos, ni lo que se haya empleado en su contra, crea Ud. en esto:—"Gets-It" acaba en el acto con los dolores del callo, y bien pronto puede Ud. desprender con sus dedos el callo del pie o de la planta. Acaba con las callosidades en la misma sencilla forma. Millones lo usan. Se garantiza la devolución del dinero. Cuesta una pequeñez—en cualquier parte. De venta mundial. E. Lawrence & Co. [illegible], E. U. A.
VALPARAISO - SANTIAGO
DAUBE y Cía.
CONCEPCION

27,000 m2. AL PIE DEL SAN CRISTOBAL
Con valiosa caída de agua, vendo
Sólo en $ 300,000, con muy fácil pago
Es negocio para duplicar capital en el acto
Revendiéndolo en pequeños lotes
2,000 m2. INMEDIATO PLAZA DE ARMAS
Vendo en condiciones muy ventajosas
Especial para edificar gran edificio comercial
Aprovechando el edificio actual que es sólido
Precio de gran ocasión
ALEJANDRO GREENE CRUZAT
Sección Propiedades Urbanas
Oscar Greene Valverde y Jorge Guzmán Palacios
TEATINOS 86. — CASILLA 3722

PRUEBA DE LOS EXITOS
Los buenos productos se reconocen por las imitaciones que provocan. Así, por el inmenso éxito obtenido en Francia y en el mundo entero por el Arhri Sel, no faltará la aparición de un producto similar, pero jamás podrá ser igual.
El Arhri Sel será siempre el gran remedio del artritismo, hígado, riñones, etc., etc.
En todas las farmacias.

VENDO
de ocasión gran Emporio de mucho porvenir, situación inmejorable: doy facilidades
BANDERA 24. OF. 4

¿Qué acontecimiento sensacional ocurrirá el
¿26 de Mayo?
Las personas que adivinen, obtendrán valiosos premios.
M—17

CON URGENCIA
Compro
FUNDO EN LA ZONA CENTRAL
Se prefiere entre SANTIAGO y SAN FERNANDO, de 150 a 300 cuadras regadas y vasta extensión de rulos y cerros.
SECCION FUNDOS
CARLOS OSSANDON B.
BANDERA 169 . CASILLA 1030
SANTIAGO

RIT $1.30
PARA TEÑIR EN CASA
NO MANCHA LAS MANOS

APROVECHAR! . . .
Remítanos hoy mismo sesenta centavos y nosotros le enviaremos una cartulina con un juego impreso de los que publica "La Nación" los Domingos.

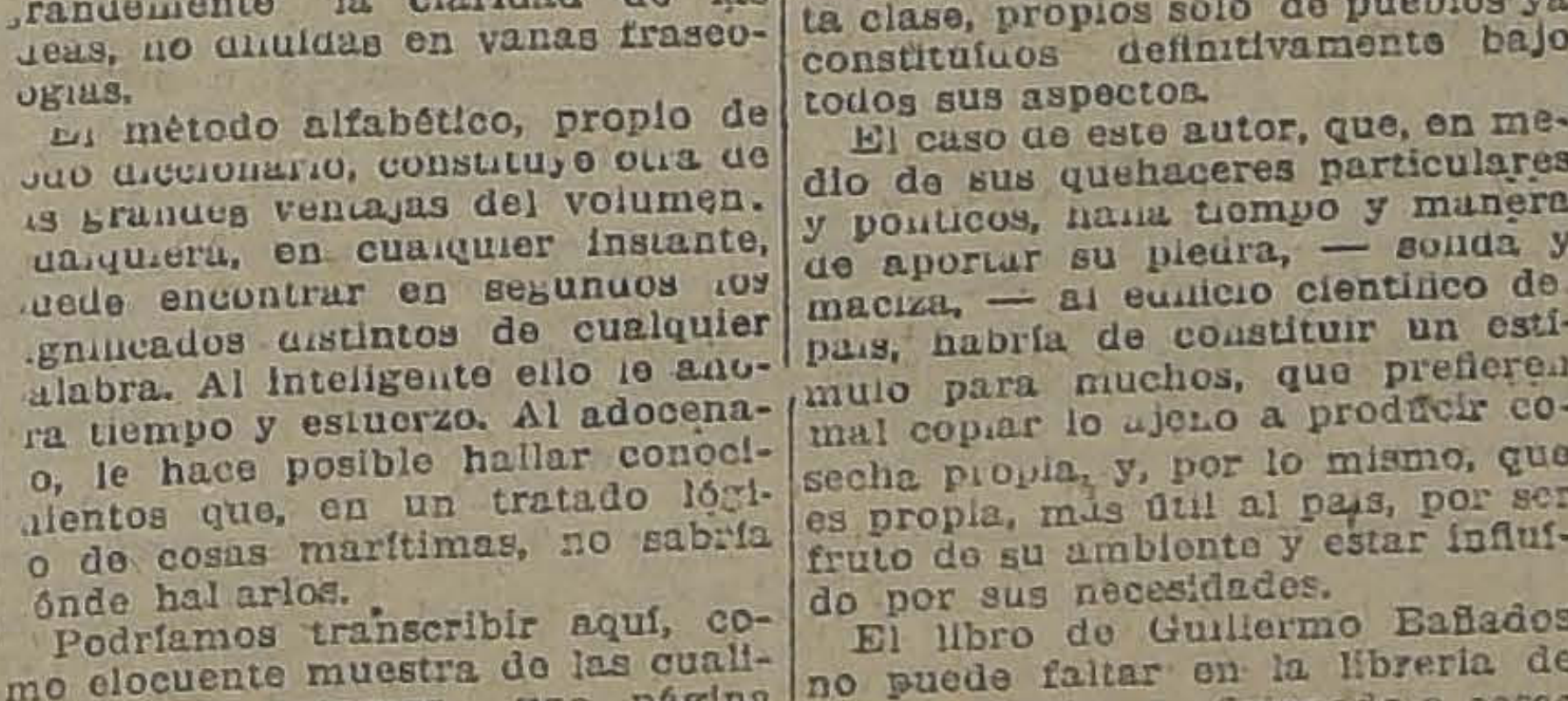

CAZADORES
ANTES DE COMPRAR SUS TIROS Y ESCOPETAS, CONSULTEN LOS PRECIOS EN LA
ARMERIA ITALIANA
ARTURO PRAT 12,
porque es la casa que vende más barato en el ramo.
TIROS RECLAME A $ 24 Y $ 28 EL CIENTO.
TALLER ESPECIAL PARA COMPOSTURAS DE ARMAS FINAS — ESTA CASA HIZO LAS COMPOSTURAS POR ESPACIO DE 8 AÑOS A LA ARMERIA BELGA.

Grandes Novedades en Discos

La Bayadera	SHIMMY CON SERRUCHO
San Pedro se divierte .	Shimmy
Amor, Amor	Shimmy
Margarita	Shimmy
Te amo	Shimmy
Padre Nuestro	TANGO CANTADO
Humming	Shimmy
Huérfano	TANGO CANTADO
Buenos Aires	TANGO CANTADO
Mister Whisky	CANCION COMICA
A la orilla de un palmar	Canción
Serenata de Rimpianto	Serenata

Etc., Etc.

A $ 12 CADA UNO
Augusto O. Böhme y Cía.
HUERFANOS 710, AL LLEGAR A CLARAS

LA ESCLAVITUD BLANCA ANTE LOS PODERES PUBLICOS

por el Dr. JULIO BUSTOS A.

> "Siendo la reglamentación de la prostitución un error higiénico, una injusticia social, una monstruosidad moral y un crimen jurídico, se tratará de provocar la reprobación general contra ese régimen, aboliendo las ordenanzas respectivas".— (Congreso de Sifilografía de Montevideo, 1921).

El primer punto a que se refiere el voto del Congreso de Montevideo, sostiene que el reconocimiento oficial de los lupanares y su reglamentación con fines sanitarios es

UN ERROR HIGIENICO

Efectivamente, si indagamos el origen de este sistema y el concepto que lo inspira, nos damos cuenta fácilmente de que es un resabio de la era pre-bacterina.

¿Cuál ha sido el epílogo de esta historia de errores e injusticias?

—El fracaso ruidoso de este sistema de profilaxis de las enfermedades sociales.

El médico francés **FIAUX**, refiriéndose a la pretendida necesidad de reglamentar la prostitución y con motivo de la reglamentación chilena dice: "Es necesario llegar a esta fecha para ver manifestarse esta fiebre eruptiva de imitación francesa, que anima a algunos de los pueblos de la América del Sur, en lo que tiene menos de imitable". Y el doctor Muschietti agrega: "Ninguna pieza faltó en la articulación del engranaje de esa máquina de la reglamentación, montada y manejada por los Gobiernos con la colaboración eficientísima y "muy respetable" de los traficantes de esclavas blancas".

ERRORES FUNDAMENTALES DEL SISTEMA

¿A qué se debe el fracaso del sistema?

—La respuesta es obvia. Persigue el fin de combatir las enfermedades sociales y se aplica solamente a la mujer como si ésta fuera la única portadora de estos males. Ya vemos surgir la objeción: "es que existe un grupo de mujeres que por dedicarse a ese comercio son realmente peligrosas". Respondemos que también hay un grupo de hombres—que son los más—que por compartir a un mismo título esa actividad, son realmente peligrosos, porque la prostitución es el acto doble de la mujer que se vende y el hombre que compra.

¿En qué principio científico se funda? ¿Es exacta su teoría? ¿La experiencia ha demostrado su eficacia?

Ni lo uno ni lo otro, antes por el contrario sabemos que las casas reglam tadas son un peligro gravísimo para la salud pública y los lugares más seguros para coger el contagio.

Aparte la UNILATERALIDAD y la PARCIALIDAD ¿de qué manera se pretende asegurar la salubridad del pequeño grupo que este sistema permite controlar?

Por medio de la VISITA médica y por la HOSPITALIZACION de las enfermas.

A cualquiera se le ocurrirá pensar que la VISITA es una operación matemática. ¡Pero desgraciadamente en la mayoría de los casos es completamente nula! Y decimos que es nula—aparte otras consideraciones—por las siguientes:

1.o Porque en el período de incubación de estas enfermedades, el diagnóstico es imposible;

2.o Porque en el período de latencia o de cronicidad se tropieza también con graves dificultades; y

3.o Sobre todo porque la totalidad de las infecciones se producen fuera del alcance de la visita médica, pues los portadores de gérmenes, en orden sucesivo, transmiten cultivos puros de agentes patógenos que no es del caso detallar, porque se comprende fácilmente.

Sobraría con haber demostrado la inseguridad de la visita para probar la inutilidad del sistema, porque si falla la visita mal pueden hospitalizarse las enfermas, y bastará la imposibilidad de hospitalizarlas para que todo se anule.

Pero demos por sentado que sea posible hospitalizar las enfermas del pequeño grupo controlado; también deben hospitalizarse las enfermas que hay entre las no inscritas, que ejercen igual actividad y que son el 90 por ciento, como asimismo deben hospitalizarse, por mandato igualitario de la ley todos los hombres enfermos, y no es precisamente, el sistema que estamos criticando el que nos permite adoptar semejante medida.

Ha llegado, por consiguiente, el momento de cambiar de frente y adoptar aquellas medidas de profilaxis que estén más de acuerdo con la ciencia, con la moral y la justicia.

El programa moderno contempla el problema de la profilaxis de las enfermedades de trascendencia social en toda su complegidad, así en su aspecto sanitario, como desde el punto de vista de los factores educacionales, sociales y morales, que expondremos en un próximo artículo.

Dr. J. B. A.

EL SENADO DECLARO AYER SENADOR PRESUNTIVO POR ÑUBLE A DON ALFREDO BARROS ERRAZURIZ

EL SENADOR DON HECTOR ARANCIBIA LASO DECLARO, EN NOMBRE DE LA ALIANZA, QU EL OTRO SENADO RESOLVERA LEGALMENTE LA CALIFICACION QUE CORRESPONDE

Ayer, presidida por los señores Claro Solar y Lyon Peña celebró sesión la Cámara de Senadores para continuar ocupándose de la calificación de la elección de Ñuble.

Usó de la palabra el senador por Colchagua, don Eduardo Opazo, quien rebatió las observaciones formuladas en la sesión anterior por el senador por Valdivia, don Eliodoro Yáñez, y analizó la justicia, que a su juicio, asistía al Senado para calificar la elección, declarando que las Cámaras Legislativas son soberanas en lo que se refiere a la calificación de sus miembros.

Usó en seguida de la palabra el senador por Antofagasta, don Héctor Arancibia Laso, quien manifestó que en la imposibilidad del señor Yáñez para continuar en sus observaciones por encontrarse enfermo, solicitaba que se insertara en el Boletín de Sesiones el fallo del Tribunal Calificador, el voto especial del señor Tomás Ramírez Frías y el escrito presentado por el señor Serrano en que sostiene la incompetencia del actual Senado para pronunciarse sobre su elección.

Después de hacer uso de la palabra otros señores senadores, se puso en votación el proyecto de acuerdo de la Comisión de Gobierno y Elección en que se declara que debe repetirse la elección en los departamentos de Chillán y San Carlos y en las comunas de Carmen y Pemuco, y declara en virtud del resultado parcial de los departamentos de Bulnes y Yungay, senador presuntivo a don Alfredo Barros Errázuriz.

Antes de efectuarse la votación, usó de la palabra el señor Arancibia Laso, quien manifestó en nombre de la Alianza Liberal que el actual Senado carecía de competencia para pronunciarse sobre la elección de Ñuble, ya que está sometida a las reglas de una elección ordinaria y agregó que cualquiera que fuere el acuerdo que adoptase la corporación, los miembros de la Alianza se abstendrían de votar, resolviendo después legalmente el otro Senado la calificación que corresponde.

Las palabras del senador Arancibia Laso trajeron como consecuencia la renuncia de los senadores del Partido Conservador a las comisiones de elecciones de que formaban parte en virtud de los acuerdos de la sesión preparatoria del nuevo Senado.

Estos miembros son los señores Juan Enrique Concha, Francisco Huneeus y Romualdo Silva Cortés.

Llevada a efecto la votación proyecto de acuerdo que declara nador presuntivo por Ñuble al Barros Errázuriz, fué aprobado 14 votos contra 4 abstenciones.

Votaron por la afirmativa los nadores señores Arizti̇a, Bulnes ro Solar, Concha S., Eche Errázuriz, González E., Huneeus Letelier Lyon P., Ochagavía, O Silva Cortés y Urrejola.

Se abstuvieron los senadores ñores Aguirre Cerda, Arancibia so, Briones Luco, Bañados y wards don Guillermo, este últim considerarse implicado.

Momentos después de la vota declaró el señor Barros Err que optaba por la senaduría de ble, renunciando a la de Lina pasó en seguida a prestar el mento de estilo.

COMISION REVISORA DE PODERES

(Versión oficial)

Ayer se reunió la Comisión revisora de Poderes, bajo la presidencia de don Arturo Lyon Peña, y con asistencia de los señores Javier Angel Figueroa, Alfredo Bascuñán Cruz, Pedro N. Montenegro, Agustín Rojas, Tomás Ramírez Frías y Moisés Lazo de la Vega y del secretario don Manuel Gaete.

Se leyó y fué aprobada el acta de la sesión anterior.

Se dió cuenta:

1.o De los siguinetes expedientes de reclamaciones de nulidad:

a). De don Luis Pizarro Espoz contra la elección de Copiapó por abuso de fuerza;

b). De don José Morán contra la elección de senador de Aconcagua, por cohecho;

c). De don Maximiliano Ossandón, por abuso de fuerza;

d). De don Armando Núñez contra las elecciones de Curicó, por cohecho y otras causas,

e). Dos de don Carlos Marcoleta contra las elecciones de Santa Cruz por cochecho;

g). De don Rufino Godoy contra las elecciones de Mulchén y Quilaco, por abuso de fuerza;

h). De don Arturo Urzúa contra las elecciones de senador por Malleco en el departamento de Collipulli, por abuso de fuerza;

i). De don Vital 2.o Campos contra la elección de Bulnes, por cohecho;

j). De don Enrique Montero contra las elecciones de Nacimiento, por abuso de fuerza;

k). Dos de don Alfonso Naranjo contra las elecciones de Puertezuelo, Cobquecura, departamento de Itata, por abuso de fuerza;

l). De don Eduardo Cañas Lira contra las elecciones de Linares, por cohecho;

m). De don Rafael Lorca contra las elecciones de Cautín, por cohecho;

n). De don Ignacio Sierpe contra las elecciones de Ancud, por abuso de fuerza.

2.o De una solicitud de don Guillermo Varas, por don Carlos Rucke, en que manifiesta que el Juez de Iquique, remitió el 6 del presente el expediente de las reclamaciones, no accediendo a su petición de que los enviara el 10 del presente y pide que la Comisión se dirija a la Corte Suprema para que ordene al Juez de Iquique el envío de todos los antecedentes que obran actualmente en su poder.

La Comisión proveyó: "Ofíciese telegráficamente al Juez Letrado de Iquique a costa del solicitante, pidiéndole que, en caso de tener nuevos antecedentes sobre las reclamaciones de nulidad por cohecho o abuso de fuerza, los envíe a la Comisión".

3.o De un escrito de don Ladislao Errázuriz, en que manifiesta que habiéndosele impedido por la contraria prestar declaración a varios de sus testigos y contra interrogar los demás testigos en las reclamaciones de nulidad sobre las elecciones de Santa Cruz, pide que de acuerdo con el artículo 118 de la Ley de Elecciones, se sirva ordenar se reciba la prueba de los testigos referidos, autorizándose por oficio si fuere necesario, para que ella se rinda ante el Juez de Santa Cruz. La Comisión quedó de resolver.

Se levantó la sesión.

IECORINA 18

Combate eficazmente la debilidad en los niños.

NOTAS POLITICAS Y PARLAMENTARIAS

AYER SE REUNIERON CUATRO COMISIONES DE ELECCIONES DE LA CAMARA DE DIPUTADOS

Como lo habíamos anunciado en la tarde de ayer se reunieron las comisiones de elecciones de la Cámara de Diputados con el objeto de estudiar las reclamaciones pendientes.

PRIMERA COMISION

Bajo la presidencia de don Pedro Rivas Vicuña, y con asistencia de los diputados electos señores Joaquín Irarrázaval y Oscar Urzúa Jaramillo se reunió, a las 5 de la tarde de ayer, esta comisión encargada de estudiar las reclamaciones electorales presentadas y que afectan a las provincias comprendidas entre O'Higgins y Talca, inclusive.

Se acordó estudiar las reclamaciones de Norte a Sur y repartírselas entre los miembros de la comisión para su estudio.

El Lunes próximo a las 5.30 de la tarde se reunirá nuevamente la comisión e iniciará el estudio de la reclamación de O'Higgins, cuyo expediente ha quedado en poder del señor Irarrázaval.

SEGUNDA COMISION

A las seis de la tarde, presidida por el Diputado don Luis González y con asistencia de los señores Hernán Figueroa, Enrique Barboza, Ismael Edwards y Ramón Herrera Lira, se reunió la segunda comisión, encargada de las reclamaciones de Cautín y Chiloé.

Inmediatamente de constituida, inició el estudio de la reclamación de Castro formulada por los señores Díaz Bórquez y García Sierpe.

Según pudimos informarnos en los pasillos de la Cámara esta reclamación está fundada en los siguientes puntos: primero, en que concurrieron a la Junta de Mayores Contribuyentes todos los de las comunas de Castro, cuando a juicio de los reclamantes sólo debieron concurrir los de aquellas comunas donde se efectuó elección. Segundo: En el funcionamiento irregular de las mesas de Puqueldón, por vicios de distinta naturaleza y tercero, en que la elección no se hizo en los útiles enviados por el Senado.

4.a COMISION. — CAMARA DE DIPUTADOS

Celebró sesión a las 5 P. M., con asistencia de los señores Ruiz, (Presidente), Ríos Bulnes y Vargas Márquez.

Se impuso de los expedientes de reclamación sometidos a su estudio.

Acordó celebrar sesión el día Martes 20 del presente, a las 4.30 P. M., con el objeto de ocuparse de las reclamaciones formuladas en contra de las elecciones de Diputados verificadas en los departamentos de Bulnes y Yungay.

Para el efecto de notificar a los señores diputados electos por esa agrupación y a las personas reclamantes, se acordó hacerlo por la presente inserción y además, dirigir telegrama a los señores Fildoro Tapia y Víctor Villagra, en cuyo favor están entabladas las reclamaciones.

QUINTA COMISION

A las 4 de la tarde se reunió la quinta comisión, bajo la presidencia de don Francisco Jorquera. Asistieron todos sus miembros.

Se acordó iniciar el Martes próximo el estudio de la reclamación de Copiapó y citar para este objeto al reclamante y al reclamado.

CAMARA DE DIPUTADOS

Ayer no celebró sesión la Cámara de Diputados por falta de quórum.

HOY SE ELIGE EL NUEVO DIRECTORIO DEL PARTIDO NACIONAL

LOS CANDIDATOS A LA PRESI DENCIA Y VICE-PRESIDENCIA

A las tres de la tarde de hoy se reunirá el Directorio General del Partido Nacional.

Para las cuatro de este mismo día se ha citado a la Asamblea General de Santiago, con el objeto de elegir el Directorio que dirigirá los destinos del Partido en el período 1924-1927.

A esta misma hora se reunirán todas las Asambleas del Partido Nacional de la República, con el objeto de designar delegados departamentales.

CANDIDATOS A LA PRESIDENCIA DEL PARTIDO

Entre los candidatos a la Presidencia del Partido, figuran los señores Rafael Luis Barahona, Senador electo por Valparaíso, Miguel Letelier y Ramón Puelma. Según nuestras informaciones, el candidato que cuenta con el mayor número de adhesiones es el señor Barahona.

CANDIDATOS A LA VICE-PRESIDENCIA

Los candidatos a la vice-presidencia son los señores Jorge Andrés Guerra y Guillermo Echavarría. Ambos candidatos cuentan con numerosos adeptos.

Los Diputados demócratas adoptan acuerdos de actualidad política

El Jueves se reunieron en una de las salas de la Cámara los diputados demócratas a fin de considerar la situación política actual.

Después de un prolongado debate, adoptaron los siguientes acuerdos:

1.o Mantener inalterable la petición hecha por la Dirección del Partido, en el sentido de obtener para la colectividad dos Consejeros de Estado.

2.o Desarrollar una acción uniforme y enérgica, para obtener del nuevo Congreso, y a la brevedad posible, el despacho de las siguientes leyes:

Código del Trabajo. (Contrato de Trabajo, Arbitraje y Conciliación, etc.)

Reforma de la Ley Electoral, estableciendo la inscripción permanente.

Reconocimiento de los derechos de la mujer.

Creación de los Ministerios de Agricultura, Previsión Social e Higiene.

Libertad de comercio en las minas y salitreras.

Salario mínimum.

Ley seca para las regiones salitreras y carboníferas.

Protección a la industria nacional, evitando los monopolios que perjudican los intereses de los consumidores.

Protección y defensa a la raza aborigen.

Subdivisión de la propiedad y abolición de los latifundios.

Creación de universidades industriales y protección decidida a la moderna Universidad de Concepción.

Ayer se reunió la Comisión de Obras Públicas de la Cámara

Ayer se reunió la Comisión de Obras Públicas de la Cámara de Diputados presidida por el señor don Domingo Durán y entre otros asuntos despachó un mensaje en que se eleva los viáticos a los empleados dependientes de la Dirección de Obras Públicas.

Se ocupó también de la moción del diputado señor Irarrázaval sobre pavimentación.

Junta Central Radical

Hoy a la hora de costumbre celebrará sesión ordinaria la Junta Central del Partido Radical.

La manifestación a los Senadores y Diputados liberales electos

Ayer se reunió la comisión organizadora de la manifestación a los senadores y diputados liberales electos, con asistencia de los señores Raimundo de la Cruz, Julio Fallet, Jorge Walton y del secretario don Juan Zamorano Labbé, tomando los siguientes acuerdos:

1.o Hacer extensiva la manifestación que tenía acordado ofrecer a los señores Armando Jaramillo, Manuel Merino, Ernesto Barros Jarpa, Fernando Jaramillo, Arturo Olavarría, Alejandro Greek Cross, José Maza y Augusto Espejo Pando, miembros del Centro, a todos los senadores y diputados liberales electos y a los presidentes del partido señores Tomás Ramírez Frías, Hernán Correa Roberts y Luis Garnham; y

2.o Postergar la fecha de dicho banquete para el próximo Sábado 24 del presente, con el objeto de dar más tiempo a los correligionarios y amigos de los festejados para cancelar sus cuotas y retirar sus respectivas tarjetas.

ASAMBLEA LIBERAL DE SANTIAGO.—Hoy Sábado 17 de Mayo, a las 6.30 P. M., celebrará su primera sesión, en el Club del Partido, Catedral 1291, el Directorio recientemente elegido por esta colectividad política.

Habiendo importantes asuntos que tratar se nos ruega recomendar la asistencia.

¡Encantadora! ¡Irresistible!
son dulces calificativos
aplicables a la mujer que
hermosea su rostro con los
POLVOS DEL HAREM

PARTIDO RADICAL

Centro de Propaganda Radical "Dr. Octavio Maira", 8.ª y 9.ª Comunas

LA INTERESANTE CONFERENCIA DICTADA ANOCHE POR EL PROFESOR DON EVARISTO MOLINA A.

Anoche celebró sesión este Centro, bajo la presidencia de don Héctor Pacheco P. y con asistencia del vice don Carlos González, del tesorero señor Vargas, del diputado electo don Gaspar Mora, del regidor don Domingo Arturo Garfias, de numerosos asambleístas y del secretario don Humberto Villalobos.

El presidente, en elogiosos términos, ofreció la palabra al distinguido correligionario y profesor universitario, don Evaristo Molina Arias, quien, antes de desarrollar el tema de su conferencia, rindió un sentido homenaje al patrono de la institución, el doctor Octavio Maira; felicitó a la mesa directiva por la feliz iniciativa de organizar y llevar a la práctica la serie de conferencias públicas que en tan brillante forma va realizando; promete, al mismo tiempo, su concurso para dictar una serie de charlas o conferencias sobre diversos tópicos, ofrecimiento que fué calurosamente aplaudido.

Los diversos puntos que tocó en su interesante disertación el señor Molina, versaron principalmente sobre cuestiones sociológicas, la libertad del individuo, el socialismo bien entendido de hoy comparado con el antiguo, refiriéndose en seguida a la historia del Partido Radical, comparada con la del Partido Conservador, trayendo a la mente de los oyentes los históricos partidos pelucón y pipiolo, que dieron origen a los partidos extremos que hoy imperan en nuestra política.

Finalmente se refirió en brillantes términos a la obra del Partido Demócrata, analizando la influencia ejercida por los distinguidos fundadores del partido, señores Malaquías Concha, Poupin, Artemio Gutiérrez y tantos otros que imprimieron nuevos y eficaces rumbos a la democracia chilena en aquellos tiempos.

Al terminar su interesante disertación, el señor Molina fué cariñosamente aplaudido y felicitado por la mesa directiva. Una vez apagados los aplausos, hizo uso de la palabra el diputado demócrata electo, don Gaspar Mora, quien agradeció en elocuentes términos los conceptos benévolos que el señor Molina había tenido para su partido. A continuación don Pedro Malbrán hizo indicación para que el honorable diputado diera una conferencia en el seno del Centro, lo que fué aceptado, quedando el señor Mora de fijar la fecha. A este respecto, el regidor municipal, don Domingo A. Garfias ofreció su concurso para dictar también una conferencia en fecha próxima.

A indicación de don Teodoro Dahl, se acordó enviar una nota de felicitación a los miembros del Centro elegidos delegados ante la Junta Central Radical, señores Diego Fernández, Héctor Pacheco, Osvaldo Pacheco y Héctor Salas Ibáñez, como también a las asambleas que los eligieron para desempeñar esos cargos.

ASAMBLEA RADICAL DE RENCA.—Se cita a sesión para el Domingo 18 del presente, a las 4 P. M., a fin de tratar diversos asuntos internos.

ASAMBLEA RADICAL ENRIQUE MAC-IVER.—Comuna de Yungay.—En vista del decreto Supremo, ordenando la elección municipal de la comuna de Yungay, para el Domingo 25 del presente, la Comisión Electoral cita a reuniones para los días días Sábado 17, a las 6 P. M. y Domingo 18, a las 10 A. M., en su local de Av. J. J. Pérez número 5326.

En estas reuniones se tratarán varios puntos de importancia para el buen éxito y triunfo de nuestros candidatos, como asimismo, se tomarán las medidas convenientes para evitar la repetición die fraude cometido el Domingo 13 de Abril.

Se ruega la concurrencia de los correligionarios a la constitución de las mesas que se efectuará el Sábado 17 del presente, a las 12 M., en el local de la Escuela Pública.

PARTIDO DEMOCRATA

SESION DEL CENTRO DEMOCRATA DE SANTIAGO.—(Versión oficial).—Presidida por el vice señor Hernán Vargas, con asistencia del secretario señor Hernando Bravo, del tesorero señor Mejías y gran número de socios celebró sesión este Centro el Jueves 1..

Cuenta.—El señor S. Soto da cuenta del resultado de la venta de entradas que mandara el Comité Pro Ayuda Familia Edison Torrealba; designándose al señor Muñoz, para que lleve este resultado a dicho Comité.

El señor Tejias da cuenta de los socios que se hacen deudores morosos.

Inidentes

La elección senatorial del Ñuble.—El señor Serafín Soto hace observaciones a la calificación senatorial que pretende la actual mayoría unionista del Senado hacer, arrebatando su legítima investidura al senador aliancista señor Juan Serrano.

En seguida hace un amplio estudio de los triunfos que ha obtenido la Alianza en esa provincia (que es netamente liberal), en los períodos de 1912, 1915, 1918 y 1921. Por lo tanto es un hecho indiscutible el triunfo de la Alianza en 1924. Continúa haciendo un llamado a la Democracia para que levante su voz de protesta por esta actitud de la actual mayoría del Senado, y presenta el siguiente voto, que fué aprobado:

"El Centro Demócrata de Santiago ante la insólita actitud de la actual mayoría unionista del Senado, al pretender calificar con criterio político la elección senatorial de Ñuble, para arrebatar vanamente su investidura al legítimo senador aliancista, don Juan Serrano, acuerda:

1.o Declarar que la pretensión unionista, no es sino una de las últimas manifestaciones de su egoísmo partidarista y el sello definitivo de su impotencia para haber contribuido con el prestigio y el talento de varios de sus hombres, a orientar y moralizar mediante una labor parlamentaria social, económica sabia y levantada, la política chilena del último quinquenio; y

2.o Manifestar ante la opinión que la consumación de ese atentado importaría un zarpazo vergonzoso (tal el de 1912, otra mayoría

una provincia que es una de liberalismo, de esfuerzo y de trabajo, donde vigorosamente se va levantando una libre y abnegada democracia".

Orden del día.—Encontrándose sobre tabla el voto del señor M. Bravo, referente al nombramiento de una comisión para que visite la Caja de Crédito Popular e informe al Centro el estado de desarrollo, se entró a tratar, siendo aprobado. El voto dice así:

"Siendo un deber primordial del Partido Demócrata interesarse por la pronta resolución de problemas que afectan directamente los intereses de los pobres y considerando que uno de esos problemas urgentes es la implantación del Crédito Popular en todas las ciudades de la República, el Centro Demócrata de Santiago acuerda:

1.o Nombrar una comisión compuesta por los señores: Pedro Fajardo, Juan Pradenas Muñoz, Gaspar Mora Sotomayor, Fernado García Oldini y Máximo Bravo, para que hagan una vista especial a la institución denominada Caja de Crédito Popular e informen al Centro, por escrito y a la brevedad posible de su estado actual de desarrollo en los tres años que tiene de existencia y del por qué no se han abierto sucursales.

2.o Comisionar a nuestro correligionario señor Bernardo 2.o Quiroga, que sea el portavoz ante la Agrupación de esta justa aspiración del Centro, y

3.o El informe que presente esta comisión será leído en una sesión especial a la cual se invitará a los parlamentarios de nuestro partido y a dirigentes de instituciones obreras que tengan interés por la pronta resolución de esta aspiración tan sentida en nuestro pueblo.

CENTRO GUERRILLEROS DE LA DEMOCRACIA FRANCISCO J. LIRA. — Acuerdos tomados en la asamblea celebrada el 3 del presente y que no fueron publicados:

Se nombró al presidente señor Saturio Eyzaguirre Vergara y al socio señor Adolfo Guajardo, en comisión para pedir precio para la confección del estandarte social.

Se acordó rogar a las personas que tienen cuenta pendiente con la tesorería del Centro, se apresuren a cancelarlas;

Se tomó el acuerdo de rogar al secretario señor Pedro N Martínez traiga a la próxima sesión el libro de actas al día para que de este modo se regularice la marcha de la secretaría; y

Se acordó encarecer a todos los miembros del Centro su más puntual asistencia a las próximas reuniones y muy en especial a la del Martes 20 del presente.

CENTRO DEMOCRATA LA REFORMA.—Banquete a los parlamentarios demócratas.— Como hemos venido anunciando, el 21 de Mayo, el Club La Reforma prepara a los parlamentarios del Partido y a los regidores señores Guerrero y Ramírez un banquete.

A medida que se aproxima la fecha fijada para la manifestación, cree el fijada para la manifestación, crece el entusiasmo por asistir a esta significativa demostración de confraternidad democrática.

Las tarjetas están a disposición de los interesados en San Diego 224, local del Club.

CENTRO DEMOCRATA MOISES GONZALEZ. — En la última sesión de directorio celebrada el 13 de Mayo, este Directorio acordó el traslado del Centro a San Pablo 2485, esquina García Reyes, donde actualmente ya está instalado, contando con un amplio y cómodo local.

Se cita al directorio para el Martes 20 del presente a las 9 P. M. para acordar el día de la inauguración oficial del nuevo local.

ASAMBLEA DEMOCRATA DE RENCA. — Cítase a asamblea general para mañana a las 3 P. M. en el local de costumbre En esta asamblea se llevará a efecto la elección de tesorero y secretario.

AGRUPACION DEMOCRATA DE YUNGAY. — Esta agrupación continúa trabajando con toda actividad en los trabajos electorales en favor de los candidatos oficiales que llevará a la lucha extraordinaria de municipales del 25 del presente, señores Juan Silva Pinto, Dionisio Pavéz y Moisés Hervías F.

El Directorio en su última reunión acordó convocar a una asamblea amplia para mañana Domingo a las 2 P. M. en la secretaría, Lourdes 370.

AGRUPACION DEMOCRATA DE SANTIAGO.—En la sesión última del Directorio Departamental se trataron entre otros los siguientes asuntos:

El director señor Alfaro a la consideración del Directorio siguientes puntos de actualidad:

Proyecto Bañados.—Estimó proyecto presentado en el por el senador don Guillermo dos tiene una importancia vital ra todos los demócratas, pues llamado a resolver en gran problema de la habitación que se sabe, es hoy la soga del do para el pueblo chileno, está desprevenido de leyes amparen. Por tanto cree que ciativa del señor Bañados no sólo aplaudida, sino hecha por el Directorio y secundada su representación parlamentaria.

Amenaza de inmigración.— considerar lo relativo a esta amenaza para el pueblo chileno no viene, a su juicio, a resolver sidades que se invocan, sino ducirlas o ahondarlas pues sabemos lo que la experiencia enseñado respecto a las inmigra nes forzadas o artificiales, más si éstas llegan a ser en escala.

Atropellos en los Ferrocarriles. A este respecto expuso que, los muchos abusos á que está puesto el habitante humilde país es el relativo a la excesiva crueldad que se gasta con los conducen pequeños bultos (que sean maletas) en las estaciones rroviarias, bultos que en casos suelen contener algún vendible de campo, como aves por la proverbial miseria de tros paisanos, es posible que destinados a aliviarlos de algún ro. Sin embargo, el espectáculo más de las veces suele transfor se en una tragi-comedia cuyo lace es una multa de $ 25, ocasiona, no una corrección, una mayor desmoralización elemento sub-consciente que tiende el fin que se persigue.

Finalmente, el señor Alfaro dó de lleno el asunto relativo

Cambio de local.—Materia que tiene preocupados a todos los cratas, no sólo de la capital provincia, por ser esta la ción que debe servir de modelo demás. El señor director expuso ya es tiempo de que esta considere con sus caracteres prescindible, porque hay un estudio, referente a la fundación una escuela, y ésta no podrá ficarse sino en una lugar do y con la cooperación de la pación. Además, los progresos cultura hacen necesario reemp en nuestros centros de reunión métodos y distracciones hasta seguidos por otros más de acuerdo con la época.

El Directorio acordó: en cuanto primero de los puntos, dirigirse representación parlamentaria. el segundo, abrir nueva Tocante al tercero, exponer al Consejero demócrata de los Ferro carriles; y en cuanto a lo último celebrar esta noche una sesión traordinaria con ese fin.

—Hoy, como de costumbre a 7 P. M., habrá inscripciones asambleístas y adherentes, do que todas las solicitudes do ya informadas y aceptadas. cretario atiende por teléfono ro 5169.

La Impotencia

debilidad sexual, neurastenia, se curan con

BISMOLAN

el tónico que da fuerzas

EN VENTA EN LAS BUENAS FARMACIAS

NO BUSQUE ENTRETENCION FUERA DE SU HOGAR

Dedique sus horas de descanso entreteniéndose con los juegos publicados por "La Nación" en sus ediciones dominicales. Escríbanos enviándonos sesenta centavos y dándonos el nombre del juego el que tenga interés, y Ud. lo recibirá por el próximo correo, elegantemente impreso en cartulina.

CAMPEONATO NACIONAL DE AJEDREZ

ORGANIZADO POR "LA NACION"

SEGUNDA SERIE

PROBLEMA N.o 6

NEGRAS

BLANCAS

R 8 D
T 1 A D
T 1 R
P 3 D
P 3 T D
C 2 A R

NEGRAS

R 3 D
P 4 D

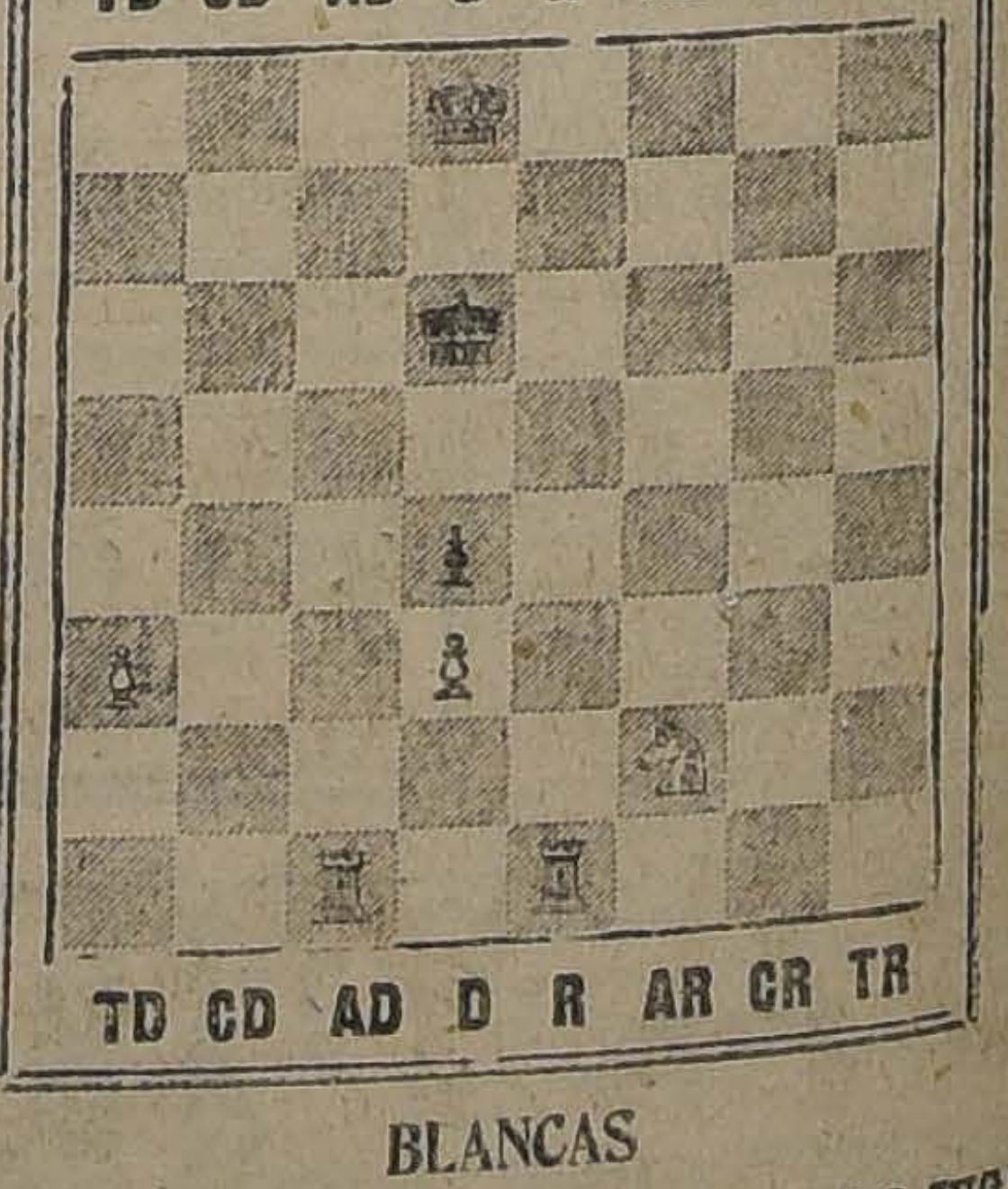

BLANCAS

LAS BLANCAS JUEGAN Y DAN MATE EN 3 JUGADAS
LAS SOLUCIONES DEBEN VENIR CON SUS VARIANTES

PROBLEMA N.o 6

Se advierte a los concursantes que este problema tiene dos soluciones, y se exigen para considerarlas correctas.

Sara Espina Muñoz. — San Bernardo. Si aún es tiempo, inscríbase en el Club de Ajedrez en ésa.

Club Ajedrez "Victoria", Valparaíso.—Ya les hemos avisado que están inscritos los señores Samuel Boeser, Ramón Lara, Antonio Rodríguez y Víctor Villegas, con derecho a un campeón, así que se servirán jugar en rueda para definir.

Julio Covarrubias, Chillán.—Antes de comenzar segunda serie deben jugar sus dos partidos los S. S.

Poblete, Saldías y Muñoz.—Hay un señor Guido Solar, que debe estar en esa, pues contesta los problemas y está ausente, hágalo que se presente.

Teniente Délano, Tacna.—De cada colectividad debe quedar uno por cada diez inscritos, así que deben jugar en rueda hasta quedar un representante en cada colectividad las que sortearemos después.

SOLUCION PROBLEMA N.o 5

Jugada llave T A D.

Enviaron soluciones correctas los señores Ernesto Mayer, Teodoro Seeman, Luis Fernandois, Folatre Fabrice, Enrique López, Jorge Lazaeta Rojas, Luisa Leigh, Luis Laborda, Roberto Landaeta, Mariano Castillo, Otto Yunge, Ricardo Villalba, Miguel Gajardo, Ladislao Muñoz y señorita Sara Espina Muñoz.

Total, 15 de 32 concursantes.

Damos la solución correcta de don Teodoro Seeman.

Jugada con variantes:

Blancas	Negras
1 TIAD. 2 A4A mate	1 R7D.
1 TIAD 2 C5A mate.	1 R x T.
1 TIAD 2 C5A mate	1 C7R x TAD
1 TIAD 2 C4C mate	1 C7R x TD
1 TIAD	1 C8D x T. o 1 Cualquiera otra jugada, que no sea

CUPON DE AJEDREZ
PROBLEMA N.o 6

SOLUCION. — BLANCAS NEGRAS

Jugadas: 1 .... 1 ....
2 .... 2 ....
3 .... 3 ....

Nombre ....

Dirección ....

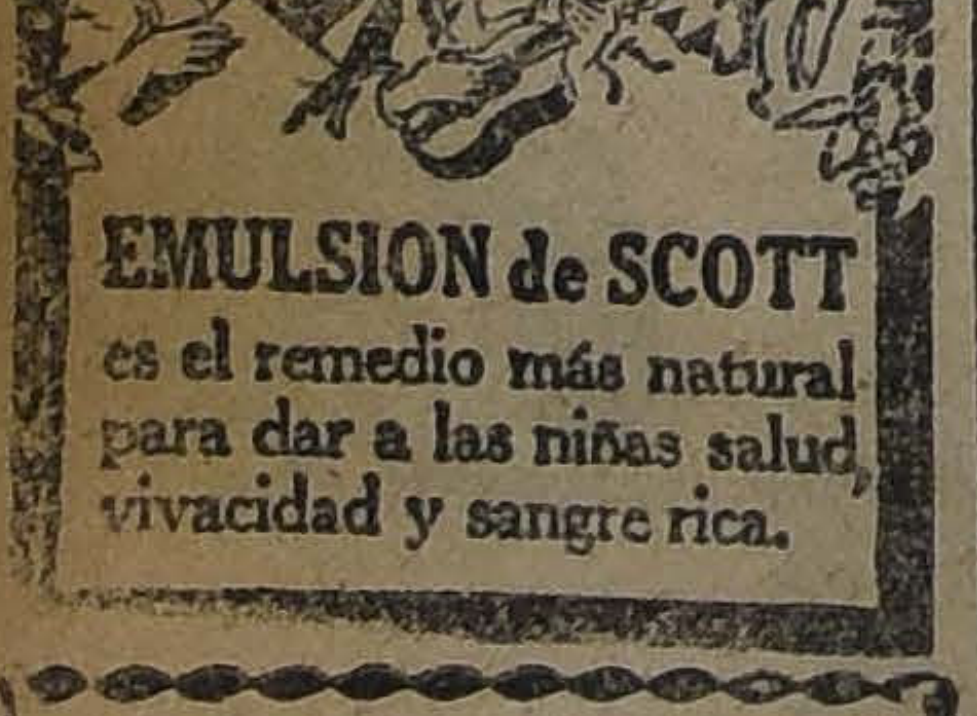

EMULSION de SCOTT
es el remedio más natural para dar a las niñas salud, vivacidad y sangre rica.

Compañía Salitrera "San Antonio del Sur"

Cítase a los accionistas de esta Compañía a una reunión que tendrá lugar el Jueves 22 del presente, a las 11 A. M., en el Estudio de don Eliodoro Yáñez, San Antonio 734. Objeto: constituir el Directorio y tratar otros importantes asuntos de la Compañía.

Medias de Lana para Foot-ball
Para hombres y niños
CALCETINES DE LANA - Los mejores - Los más baratos
MATAS Y Cía.
Estado 78 - Estado 381 - Ahumada 342 - Puente 570

Dele "Dryco"

A SU GUAGUA

Es el único alimento similar a la leche materna.— En venta en todas las boticas.

MATRIMONIOS.—

STA. IDA ANCICH RAMIREZ CUYO MATRIMONIO CON EL SEÑOR CARLOS MELO M. SE EFECTUARA HOY PRIVADAMENTE

STA. AIDA BUNSTER GOMEZ. CUYO MATRIMONIO CON EL Sr. HERNAN EGUIGUREN ERRAZURIZ, SERA BENDECIDO A LAS 11 1|2 DE LA MAÑANA DE HOY EN LA IGLESIA DE SAN PEDRO.

EL SENADOR DON ELIODORO YAÑEZ.—Delicado de salud se encuentra el senador por Valdivia, señor don Eliodoro Yáñez.

EN EL CECIL RESIDENCE.—Damos a continuación una nómina completa de las señoras y señoritas asistentes al baile ofrecido antenoche por la administración de este hotel:

Señoras de J. Ritchie, Hilda Kenny, B. B. Brulé, W. V. Simson, de Peró Cuevas, Calvo y las señoritas Bitita Morel, Luchita Aldunate, Mercedes Forestier, Forestier, Ida Thierri, Ivonne Fabry, Leonor Peró Cuevas, Elena Peró Cuevas, Adriana Peró Cuevas, Blanca Fernández, C. E. Keevil, Adriana Díaz, Manuel Vicuña Cuevas.

RESIDENCIAS.—La señora Berta Yáñez de Bustamante, y familia, han fijado su residencia en la calle Vergara 532.

su nueva residenciashrdmmulhmh

—En Huérfanos 1318 han fijado sus nuevas residencias, las señoras Lucía Ossa de Fernández y Teresa Fernández de Araya.

CLUB DE SEÑORAS.—Esta tarde, a las 6 1|2, dará su clase de literatura griega y latina el señor Augusto Iglesias. Pueden asistir las personas que deseen.

CONFERENCIA SOBRE TEOSOFIA.—Esta tarde, a las 6 y media, tendrá lugar en el local de la Sociedad Teosófica, Huérfanos 1326, la conferencia semanal de los días Sábados.

El señor Roberto Riesle hablará sobre "El Plano Astral y La Vida de Ultratumba".

MANIFESTACION DE DESPEDIDA.—

ASISTENTES A LA MANIFESTACION OFRECIDA POR SUS AMIGOS DE LA COLONIA SIRIA EN HONOR DE DON MIGUEL LAVAN

EN EL THAMAR.—Hoy tarde de moda, en esta elegante sala de té, la orquesta Alex ejecutará el siguiente programa musical:

1. La Poupe, One Step.
2. Lonesome and blue, Vals.
3. Negro Song, Fox Trot.
4. Starlight Bay, Fox Trot.
5. Mascarita, Tango.
6. Tell me a Story, Fox Trot.
7. Music of love, Fox Trot.
8. Desdichas, Tango.
9. O ma Gaby, Fox Trot.
10. Bayadera, Fox Trot.
11. Chora Caboca, Machiche.
12. Chula de Embajadores, Paso Doble.

La entrada es libre.

EL CONGRESO CATOLICO FEMENINO DE TALCA.—Cítase al directorio nacional para hoy Sábado a las 5.30 P. M., en Santo Domingo 1274. Se tomarán importantes acuerdos respecto del próximo Congreso de Talca.

Se ruega a las presidentas de los centros de Santiago envíen los poderes de las delegadas que correspondan a Santo Domingo, antes de las 5.30 P. M.

Las socias que van a concurrir a Talca pueden solicitar entre 6 y 7 de la tarde de hoy en Santo Domingo, los datos que deseen.

Los trabajos para el Congreso se reciben hasta el Miércoles próximo, en Castro 319.

HOY - BAILE

TARDE Y NOCHE

EN EL

American Cinema

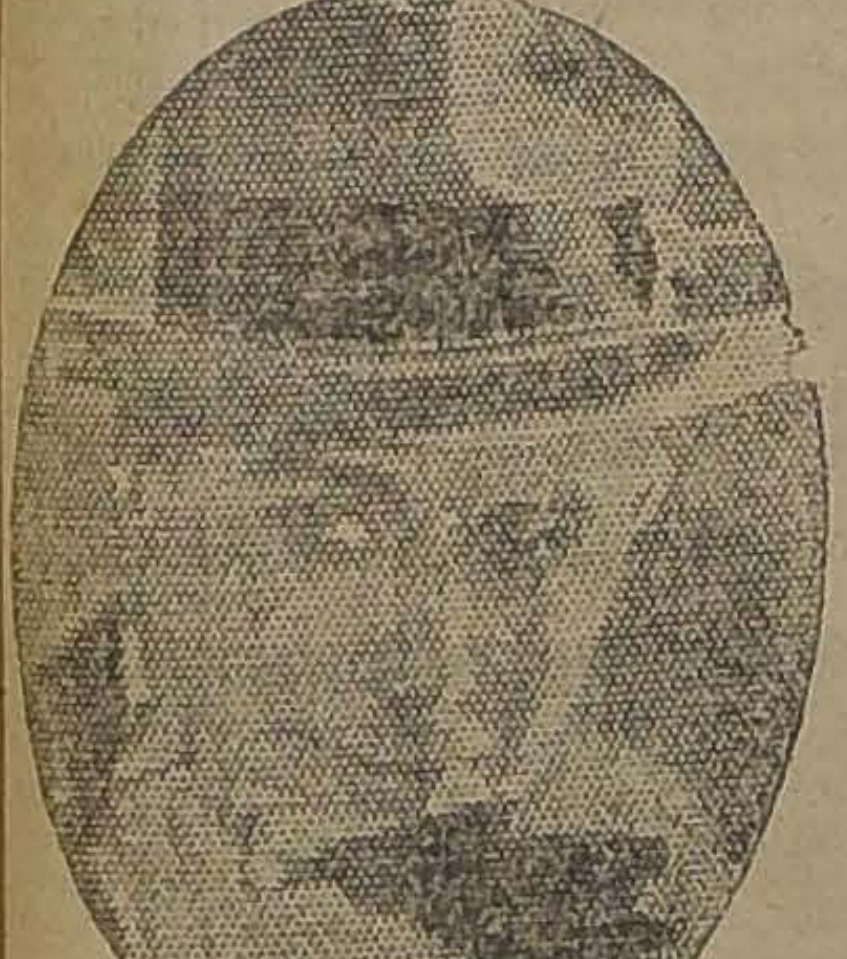

Teatro Municipal

HOY 2 FUNCIONES DE VILCHES

5.30, matinée. Ultima de

KIT

Noche, 9.30. Reestreno:

1.—La Verdad.

2.—La Tía de Carlos

EDDEF.—¿Cuántas emociones nos ha ofrecido en sus dos últimas recitales la distinguida artista de la declamación, señora Eddef? No hace mucho, en el Club de Señoras, ofreció un recital que le valió los sinceros aplausos de la numerosa concurrencia, llamando justamente la atención los poemas de Gabriela Mistral y de Aida Moreno Lagos, que los supo interpretar con verdadero sentimiento y gracia, luciendo los hermosos matices de su voz y su perfecta dicción, cualidades sobresalientes en la distinguida artista.

En las traducciones de los diversos poemas italianos, que dió a conocer, fué largamente ovacionada por el público que la felicitó calurosamente.

—El Miércoles próximo ofrecerá en el Teatro Unión Central, un nuevo recital, que será un nuevo triunfo para Eddef.

PASTA ESMALTINA

Dentífrico inmejorable para la higiene de la boca

EXPOSICION DE BIBELOTS.—En vista del gran interés que ha despertado la exposición de Bibelots que presenta la señorita Ana Behmcke Lorenz, en el Club de Señoras, se posterga el día de clausura hasta el Sábado próximo 24 de los corrientes.

Se ruega a las personas que hayan adquirido objetos no retirarlos hasta ese día.

EN HONOR DE LA SEÑORITA ISABEL SUBERCASEAUX ERRAZURIZ.—

En la tarde de ayer se efectuó el té con que un grupo de compañeras de la Asociación de la Juventud Católica Femenina despedía a su querida vice-presidenta, señorita Isabel Subercaseaux Errázuriz, que parte a Roma en días más.

La señorita Isabel Subercaseaux ha sido nombrada delegada de Chile ante la Asociación de la Juventud Católica Femenina de Italia.

La manifestación se desarrolló en un ambiente de extrema cordialidad y simpatía, y se obsequió a la señorita Subercaseaux con un artístico ramo de flores.

Asistieron las siguientes señoritas:

Isabel Subercaseaux Errázuriz, Teresa Ossandón Guzmán, Marta Walker Linares, Josefina Vial Salas, Julia Bezanilla Larraín, Ester Larraín Bunster, Aurora López Ossa, María García Ahumada, Jesús Vial Correa, Inés Echenique Correa, Mercedes Echenique Correa, Olga Larraín Ortúzar, Efigenia Barros Jarpa, Gabriela Echegoyen Ballacey, Rita Ortúzar Larraín, Mercedes Mena Mena, Ana Vergara Bravo, Julia Silva Cortés, Elena Gandarillas Salas, Luz Ana Solar Irarrázaval, Raquel Ossa Moraga, Blanca Golborne Masenlli, Teresa García Ahumada, Rebeca Aguirre Lanas, Fresia Cifuentes Latham, María Gacitúa Vidaurre, María García Ahumada, Elena Cristi Anríquez, Blanca Cifuentes Latham, María Taulis Bravo, Laura Concha Ureta, Rosario Pérez Cotapos Muñoz, Inés Aguirre Lanas, Marta Solar Correa.

COCOA PEPTONIZADA DAY'S

UNO DE LOS NUMEROSOS CERTIFICADOS

He empleado la Cocoa Day's con resultados satisfactorios por su acción nutritiva; me parece un preparado que merece recomendación.

Santiago, 14 de Abril de 1924.

Dr. F. LANDA E.

Médico Cirujano y Médico de Ciudad de Santiago. Teléfono 1663.— Puente 559.

VESTIR ELEGANTEMENTE

y con economía debe ser la preocupación de toda señora.

Esto se conseguirá únicamente imponiéndose de la forma cómo realizarlo en la práctica.

La gran revista de modas

FAMILIA

da a conocer hasta en sus menores detalles lo que las damas necesitan para vestir a la última moda, con elegancia, buen gusto y economía.

Véase el número que aparecerá el

Martes 20

en el cual encontrará todo lo que desea.

Maison Gualtieri

ESTADO 357, SANTIAGO

VALPARAISO 845, VIÑA DEL MAR

Abrigos

Vestidos

Sombreros

y

Pieles finas

a

precios

muy convenientes

M—18

The First

dance of the season will be held at the American Club, Ahumada 95, at 9.30 P. M

Tickets, admitting one gentleman and ladies, 20.00 pesos including refreshments; obtainable at the American Club and Boticas Unidas.

THE COMMITTEE.

NEUBROMAL LEROY

El medicamento más inofensivo y, sin embargo, el más seguro y eficaz para calmar los nervios, procurando un sueño tranquilo, benéfico y restaurador. Cura los insomnios.

Se vende en las buenas Boticas.

LABORATORIOS RECALCINE

DON RAMON SUBERCASEAUX, EMBAJADOR ANTE EL VATICANO.—

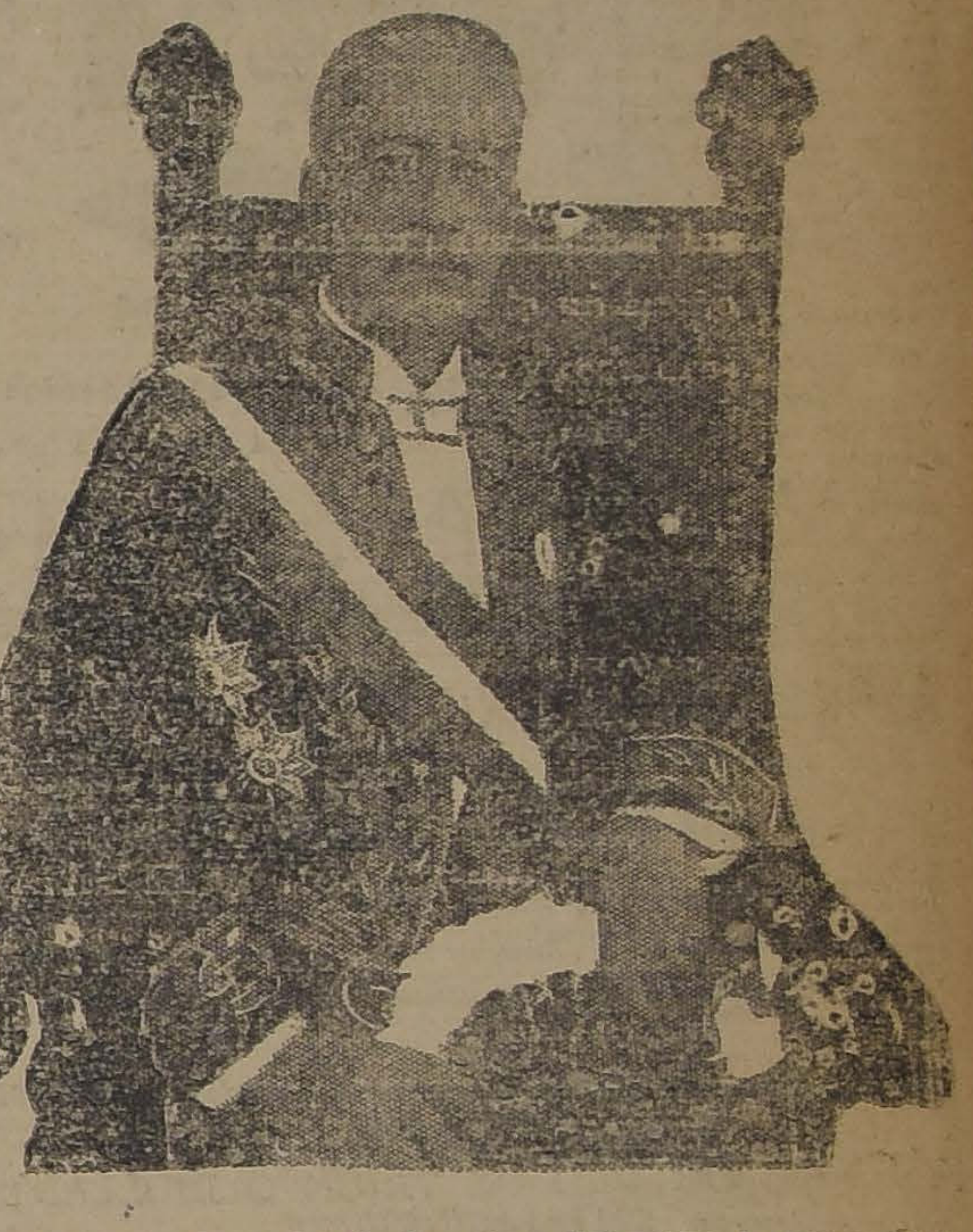

El Miércoles 21 se aleja de Santiago con destino a Roma, el señor Subercaseaux, quien tomará el tren expreso de las 3.40 para Valparaíso, donde se embarcará en la mañana siguiente en el vapor "Essequibo", que lo conducirá hasta Nueva York.

El señor Subercaseaux es antiguo diplomático de relevantes y atinadas proporciones de hombre de Estado.

Auguramos nuevos y brillantes éxitos al señor Subercaseaux en el mundo de la diplomacia y del arte y le deseamos a él como a su distinguida familia, una feliz permanencia en Europa.

EN HONOR DE DON WALDEMAR ADELSDORFER.—

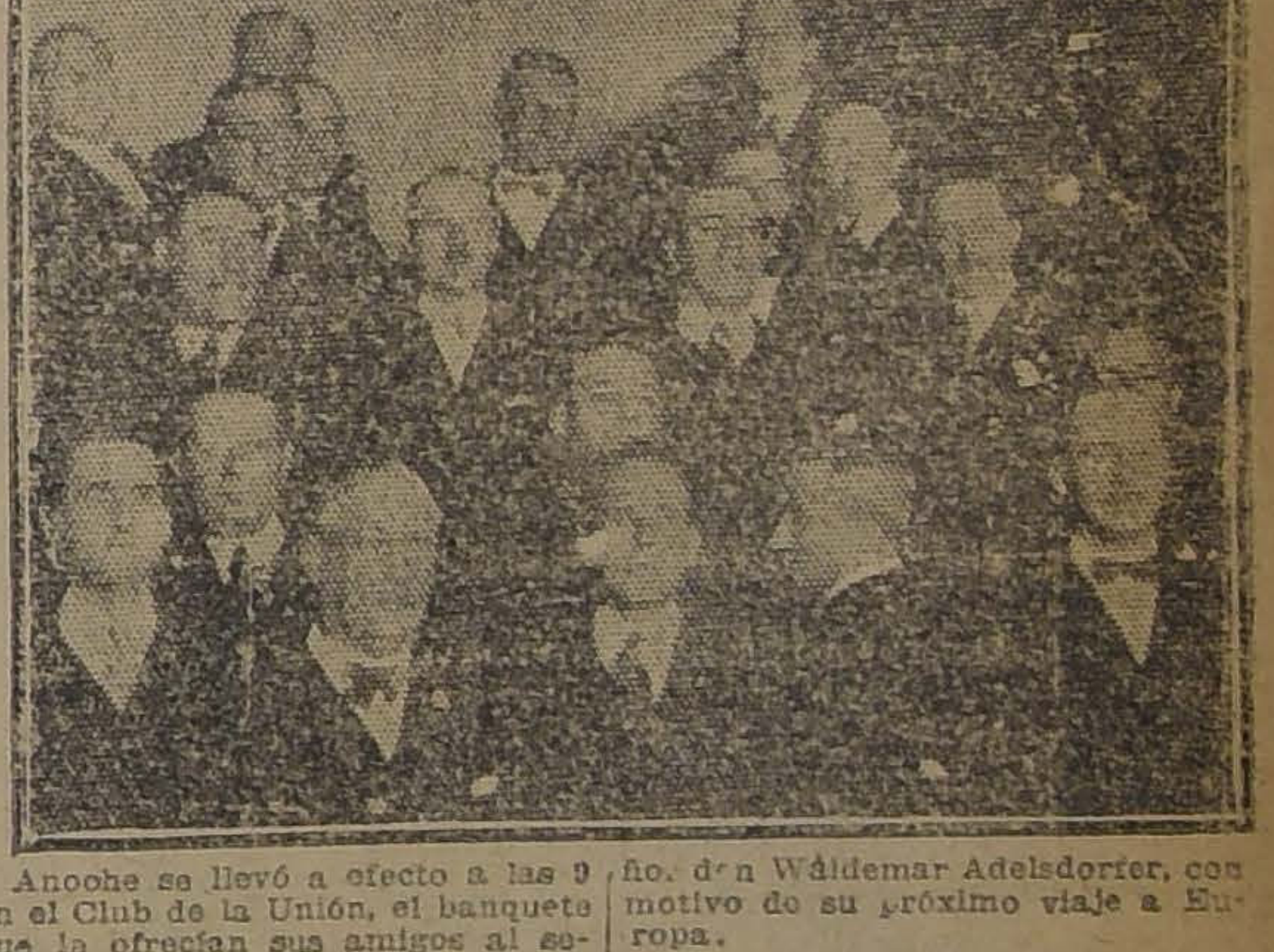

Anoche se llevó a efecto a las 9 en el Club de la Unión, el banquete que le ofrecían sus amigos al señor don Waldemar Adelsdorfer, con motivo de su próximo viaje a Europa.

HOY BAILE

SABADO DE MODA. Exito de estos bailes en la noche los **Sábados, Martes y Jueves.** Bailes en las tardes, $ 2.

Lunes y Viernes de moda, 6 1|2 P. M., con RISPOLI.

Clases en mi Escuela y a domicilio. Ultimas novedades en los bailes de salón.

Prof. ESCOBAR, Puente 682

2.o GRAN BAILE

DEL AÑO 1924 OFRECIDO POR EL Sr. ALFREDO LAGOS B.,

Profesor de Bailes de Salón

MIERCOLES 28 de MAYO a las 9.30 P. M.

Se llevará a efecto en el amplio salón del **T. AMERICAN CINEMA**

Demás está recordar el grandioso éxito del **Primer Gran Baile del año 1924**, organizado por este Profesor, al cual asistieron alrededor de 2.000 personas. Para garantía del público que asista a este baile, se ha puesto una nota en las entradas, que dice se devolverá el valor de la entrada si no se cumplen con las dos orquestas: RISPOLI y AMERICAN.—Clases privadas y colectivas y domicilio. Ultimas novedades de los bailes de salón. Ordenes en **Puente 682.**

PELETERIA SAN ANTONIO

ABRIGOS DE 3|4, EN AMSTER, MURMEL NUTRIA

:-: NUTRIA AUSTRALIA Y HUDSON :-:

SURTIDO EN CAPAS Y CAPITAS

PRECIOS BAJISIMOS

—: Se realizan tiras y cuerecitos para adornos :—

SAN ANTONIO 61

M—19

THAMAR

AGUSTINAS 1129

El tea room preferido por la gente chic.

HOY Y MAÑANA

GRAN TE DANZANT

de 6.30 a 8.30 P. M.

Amenizará el conocido Jazz-Band ALEX.

IMPERIO-Hoy: 6.30 9.40

EL DIA DE LA RISA

Estreno del

SEXTO PROGRAMA DE COMPETENCIA COMICA

Por Harold Lloyd, Larry Semon, Jimmy Aubrey, Cachivache Pollard, Bebé Daniels, etc., en CINCO COMEDIAS pletóricas de hilaridad.

MAÑANA, EN FUNCIONES DE LUJO, 6.30 Y 9.40 P. M.

Una fiesta de trajes y de cojines. Una danza de las brisas en vaporosos velos. Una evocación de KRISYS y DEMETRIUS. Las consecuencias de ser esposa muy confiada. Vida de gran mundo. Presentación de elegantísimas toilettes. TODO ESTO Y MUCHO MAS VERA USTED EN

SU PEOR ENEMIGO

Por. ENID BENNETT

MARTES

TOM MIX

— EN —

"VALOR Y TEMERIDAD"

— Y —

HAROLD LLOYD

— EN —

VECINOS INSEPARABLES

MIERCOLES DE MODA Si quiere usted ver a la excelsa belleza favorita y escultural **PERLA WHITE** soberbiamente ataviada o esquisitamente DESNUDA, VEA **LA HIJA DEL FUEGO**

ESPECTACULOS DE AURELIO VALENZUELA D. y Cía.

¡LA PRIMERA PELICULA DEL CONTRATO DE UN MILLON DE DOLLARS DE PIRULITA!

¿Es posible que esta mocosita de tres años y medio haya tenido un contrato tan cuantioso como el de Chaplín? ¿No será un bluff? Sin embargo, es perfectamente auténtico. Todos los diarios publicaron en sección cablegráfica la noticia, con entusiastas comentarios.

VEA USTED A **PIRULITA** EN SU PRIMERA OBRA EN 6 ACTOS

El Encanto de New York

SE CONVENCERA QUE LA NIÑITA MERECE LO QUE GANA

Es una novela por el estilo de "Jack", de Alfonso Daudet, que cuenta la historia de una niñita perdida en medio de New York. Ella era como un rayito de sol dondequiera que entraba.

VEA USTED ESTA MARAVILLA **EL MARTES** — EN LOS — TEATROS **Setiembre y Brasil** ES UNA JEWEL UNIVERSAL

EXCLUSIVIDAD DE LA UNIVERSAL PICTURE CORPORATION

TEATRO **AV. MATTA** EL CINE PALACIO DEL BARRIO

HOY A LAS 6.30 Y 9.30, A GRAN ORQUESTA JAZZ BAND DE 6 PROFESORES Estreno grandioso. — Ricardo Talmadge, en

EL REY DE LA VELOCIDAD

UNION CENTRAL

LA QUE YO AME

CREACION DEL NOTABLE GALAN

CHARLES RAY

MARTES — 20 — ESTRENO

De las dolorosas y también felices páginas de esta historia de amor surgen evocaciones de la famosa novela de Jorge Isaacs, "MARIA", que todos hemos leído cuando el romanticismo nos deleitaba.

El recuerdo del primer amor, pero de uno de aquellos amores que parecen matar el corazón y apagar la llama de las ilusiones, porque parece que el espíritu se sepulta para siempre por causa de una mujer que no pudo o no quiso comprendernos.

LA PRIMERA MUJER, EL PRIMER AMOR, LOS PRIMEROS DESENGAÑOS, EL PRIMERO Y ULTIMO DOLOR DEL ALMA, TODO EL ROMANCE DE NUESTRA JUVENTUD SE PINTA EN ESTA TIERNA COMEDIA SENTIMENTAL

EXCLUSIVIDAD DE LOS ARTISTAS UNIDOS

TEATRO MUNICIPAL

VILCHES OBTUVO UN TRIUNFO BRILLANTE EN SU BENEFICIO

HOY SABADO DOS FUNCIONES: MATINEE, A LAS 5.30, "KIT"; NOCHE, A LAS 9.30, "LA VERDAD" Y "LA TIA DE CARLOS"

Como en las veladas brillantes de la ópera se presentaba anoche la sala del Municipal con sus corridas de palcos totalmente ocupadas y su platea cubierta de un público elegante y selecto: era, bajo todo aspecto, un acontecimiento social y artístico que ha debido ser profundamente satisfactorio para el señor Vilches que atraía con su beneficio y con el prestigio de su creación escénica de Wu-Li-Chang, tanta y tan distinguida concurrencia.

Es bien conocida la tragedia de Owen, mediocre en su estructura escénica y en su finalidad ideológica, pero el señor Vilches ha logrado exaltar en tal forma la creación de ese personaje exótico que el nombre de Wu-Li-Changen el cartel es atracción segura de gran público. En realidad, uno se hace conjeturas de lo que sería la pieza si no estuviera decorada por el arte característico tan inteligente de Vilches y por su suntuoso cuidado escénico. Es un regocijo para el espíritu contemplar la escena en que el señor Vilches extiende la acción contradictoria de su personaje: mil curiosidades oportunas y sabiamente dispuestas dan el calor y la vivacidad de ambiente requerido, aparte de la lógica y conocimiento con que se ha distribuído el arreglo de la escena.

Don Ernesto Vilches ha obtenido siempre con esta obra uno de sus mejores triunfos. Es sin duda, un triunfo legítimo y de buena ley. No es tarea sencilla el dar vida y carácter a un personaje de esa calidad y ha de equivocarse quien crea que bastaría el cambio de tono en la voz, la imitación exterior para dar vida y sangre a Wu-Li-Chang. Bajo la máscara impermeable y hermética del mandarín circula un cauce de pasiones, una exaltación primitiva del honor y el señor Vilches logra traducir con líneas sobrias todo el sentido que percibe su perspicaz talento de actor en la idiosincrasia de un aristócrata chino. Es fácil advertir en seguida que han colaborado en la composición del Wu-Li-Chang, un excelente temperamento de actor y una inteligencia viva, animada por una aguda comprensión psicológica. Sólo este personaje bastaría a hacer memorable la actuación del señor Vilches en la escena, tanto más cuanto lo ha extraído de la sustancia precaria de una obra mediocre.

El público, aplaudió en el final de cada acto la labor del beneficiado y lo obligó al final a salir varias veces a escena y hasta a decir unas cuantas palabras de agradecimiento que el señor Vilches pronunció con una evidente emoción.

La velada se había inaugurado con una breve pieza de don Jacinto Benavente, bien hecha y agradable como todas las del maestro, a pesar de su conceptismo excesivo.

Para hoy Sábado la compañía Vilches anuncia dos funciones: una vespertina a las 5.30 con la hermosa obra de Vorret y Terry, titulada "Kit", que ha sido un éxito en su primera función. En esta pieza, Vilches desarrolla una labor muy apreciable, demostrando, una vez más, sus maravillosas aptitudes de comediante y de director de la compañía.

En la noche sube a escena, después de la obra de Benavente, titulada, "La verdad", una de las más originales caracterizaciones de Vilches; la comedia titulada "La tía de Carlos". La comicidad de esta pieza resulta muy agradable para el público, que pasará un rato de alegría sana.

El Domingo se llevarán a efecto dos funciones.

Mañana SETIEMBRE — BRASIL — Y AVENIDA

LA ULTIMA CARICIA

Producción GAUMONT, ge[...] de "JOCELYN", adaptada d[...] obra de Roudes e interpretada p[...] artistas de la Comedia Franc[...] Es algo poético, romántico, fra[...] mente original, que deja la impresión de obra de arte y no d[...] comercial.

El elenco de la opereta de Urban

Para fines de Mayo está anunciado el debut en el Municipal de la compañía alemana de operetas modernas que dirige Urban. Damos a continuación el elenco artístico de la compañía:

Director, George Urban.

Regisseur, Reinhold Gronetr y Fritz Seybold.

Maestros, H. O. Fenslein, del Thalia de Berlín.

Asistente técnico, Anton Back.

Primeras figuras femeninas: Erni Bellan, del Berliner Teatro de Berlín; Fanny van Essen, del Corso Teatro de Zurich; Margot Swarz, del Nelson Teatro de Berlín; Hettie Lasalle, del Nuevo Teatro de Operetas de Berlín; María Lorenz, del Central Teatro de Berlín.

Tenor cómico: Fridolin Morbitz, de la Opera Cómica de Berlín.

Tenores: Maximilian Rossi-Rissman (Kammersanger); Fritz Seybold, del Teatro de Operas de Berlín.

Primeros cómicos: George Urban, Reinold Gronert.

Cómico: Rudolf Sarring, del Straus de Viena.

Bailarinas: Dore Tessmer, Wanda Lind, Eleonore van Lesje, Edith Stein, Kittie Liebgott, etc.

Vestuarios: Theaterkunst Herrmann J. Kaufmann.

Mañana daremos el repertorio muy novedoso. Urban se propone representar doce operetas completamente nuevas para el público de Santiago.

MARTES 3

TEODORA

Las hermanas Delpont en el Setiembre

Un espectáculo amable, del arte frívolo de la danza moderna, fué el que nos presentaron ayer las bailarinas hermanas Del Pont.

Estas jóvenes danzarinas [...] primera vez se presentaba[...] nuestro público, lograron [...] las referencias que de ellas [...] y que las habían hecho tri[...] El Empire, teatro que en B[...] res es una especie de catedral [...] variedades.

El público que concurrió fu[...] ordinario.

—Hoy las hermanas Del P[...] bajarán en las funciones d[...] noche en combinación co[...] táculo de cine.

Isabelita Ruiz en La Co[...]

En el caso de Isabelita Ru[...] experimentado un fenómen[...] y lleno de novedad en nue[...] biente teatral. Generalmente [...] que el público responde en [...] meros días a la réclame de [...] presas y poco a poco van [...] reciendo del espectáculo mu[...] bitues hasta dejar el med[...] En la presentación de Isabe[...] ha ocurrido algo que mere[...] larse, pues su espectáculo [...] inició con poca concurren[...] ido atrayendo más y más [...] hasta alcanzar diariamente [...] deros llenos. Por cierto que [...] bla muy en favor de los mer[...] tos de la gentil bailarina [...] y del buen gusto de nuestro [...]

Isabelita Ruiz presentará [...] dos funciones de hoy un pr[...] seleccionado y de toda atra[...]

Como de costumbre en [...] mouth y en la nocturna, [...] Ruiz estará secundada en [...] pectáculo por la tonadillera [...] lenita y por la bailarina [...] ruja García.

HOY Continua el más grandioso éxito

MERRY GO ROUND

HOY PROVIDENCIA ATENAS

Teatro Santiago

"EL ESCANDALO" Y "LA ALDEA DE SAN LORENZO"

La compañía del Santiago ha logrado dos éxitos recientes que hablan muy favorablemente del acierto de su dirección artística para seleccionar su repertorio de acuerdo con la capacidad de sus componentes artísticos. Queremos referirnos a la presentación de las obras "El escándalo", de Bataille, y a "La aldea de San Lorenzo", original del autor señor José M. García.

Por lo que se refiere a "El escándalo", de Bataille, debemos elogiar el buen gusto y el laudable propósito de la empresa de darnos a conocer obras que, como esta que nos ocupamos, ha sido justamente elogiada por la crítica de todos los países. La presentación de "El escándalo" significa un laudable propósito de agradar y en este terreno debemos celebrar la determinación de la empresa, más aun cuando la interpretación de suyo muy difícil, ha encontrado en los elementos del Santiago unos intérpretes talentosos.

"El escándalo" se repetirá en la función de esta tarde a precios populares.

En la función de anoche, este mismo conjunto nos dió a conocer la interesante obra histórica "La aldea de San Lorenzo", cuyo argumento tiene su base en un episodio de la guerra franco-austriaca y que lleva en su argumento una historia de amor conmovedora.

"La aldea de San Lorenzo" se repetirá en la función de esta noche.

"La mala ley" en el Coliseo

Un acontecimiento artístico fué el de anoche en el Coliseo Nacional, con motivo del debut de la compañía de comedias y dramas españoles, del conjunto que encabeza el primer actor y director Juan Córdoba.

La obra elegida para la presentación de esta compañía marcó un éxito decisivo para los elementos.

El elenco fué bien recibido por el público, por la presentación correcta y casi deslumbrante de los decorados y mise en scene.

Cada una de las principales partes recibieron el justo premio a su labor artística, de parte del público que los aplaudió sin reservas.

"Las hijas del Rey Lear" obra que se estrenó anoche, podemos decir, sin temor a equivocarnos, que gustó bastante a la concurrencia.

Esta noche se pone en escena la celebrada comedia de Linares Rivas, "La mala ley".

MUSICA

EL CONCIERTO DE AYER TARDE EN EL MUNICIPAL

Con una numerosa concurrencia se llevó a efecto ayer tarde en el Teatro Municipal la primera presentación del violinista alemán, profesor Willy Burmester. El entusiasmo que existía por escucharlo estaba justificado por la gran reputación de que venía precedido, teniéndose en nuestro país un conocimiento cabal de sus triunfos artísticos, alcanzados como ejecutante y como compositor.

La audición de ayer tarde en nada defraudó las expectativas del público, que se mostró en todo momento cariñoso con el artista, obligándolo a salir a escena por varias veces y a ejecutar trozos fuera de programa.

Si la sonata en re mayor de Schubert es una composición de poco interés, logró el artista darle algún carácter gracias a sus grandes condiciones de ejecutante. En el concierto de Mendelsohn, que para nosotros es bastante conocido pudo lucir toda la riqueza de habilidad de su mano izquierda, siendo la derecha en todo momento de una destreza admirable. En los trozos mas cálidos de esta composición [...] có a su magnífico Stradivarius, [...] pecialmente en el Andante, [...] ya intensos o casi imperceptibles [...] nos de emoción.

En los números finales del p[...] grama se destacaron la Berceuse [...] Schumann y la Danza de las B[...] jas de Paganini, ambas composicio[...] nes arregladas por él. En la pr[...] supo ser el artista profunda[...] sentimental y delicado y en la [...] gunda el poseedor de todos los [...] cretos de la técnica.

Figuraban además algunos n[...] ros a cargo del pianista señor [...] Rupp, quien se conquistó mu[...] aplausos, especialmente con las [...] terpretaciones de Chopin.

Dado el éxito alcanzado por [...] primera audición del maestro B[...] mester, creemos que sus próx[...] audiciones habrán de tener la [...] ma acogida que tuvo su recital [...] ayer tarde.—M.

El Lunes próximo, a las [...] P. M., se llevará a efecto en el [...] nicipal la segunda audición del [...] fesor Burmester.

Concierto Sinfónico Armando Palacios

Una nota simpática e interesante en la presente temporada de conciertos será el festival artístico que Armando Palacios ha preparado para el Viernes próximo en el Teatro Unión Central. En esta audición [...] ejecutarán obras sinfónicas y de [...] no con acompañamiento de orque[...]

El conjunto orquestal estará [...] la dirección del Director de [...] Conservatorio Nacional de Mú[...] maestro Enrique Soro y el piano [...] rá ejecutado por Palacios.

Las localidades se encuentran [...] en venta en la Casa Otto Becker.

LOS AMORES DE UN PRINCIPE

"LA FORTUNA"

BONOS PREMIO DE AHORRO Y PREVISION SOCIAL

HOY = $ 15,000 EL PREMIO MAYOR Y 850 Premios menores

El sorteo se verificará públicamente a las 3 P. M., en el Teatro de la Comedia, de Valparaíso.

Estos Bonos NO PIERDEN SU VALOR, AUNQUE NO RESULTEN PREMIADOS, y DESDE EL MISMO DIA DEL SORTEO se facilita sobre los mismos el 20 por ciento de su valor.

ENTERO: $ 15. —:— QUINTO: $ 3.00.

Pida un prospecto a sus agentes en Santiago: **Tudela y Albandoz.**

COMPAÑIA N.º 1665, OFICINA 16.—CASILLA 2950.

TEATRO SANTIAGO

EMPRESA ERNESTO BOUQUET

Compañía Española de Comedias y obras de gran espectáculo

HOY—SABADO 17 DE MAYO—HOY

Vermouth a las 6.15.—Gran éxito:

EL ESCANDALO

Noche, a las 9.15.—Gran suceso:

LA ALDEA DE SAN LORENZO

TEATRO COMEDIA

EMPRESA ERNESTO BOUQU[...]

Tournée de la eminente arti[...]

ISABELITA RUIZ

HOY—SABADO 17 DE MAYO—[...]

Vermouth, a las 6.15.— Noche [...] las 9.15.

Marujita García — La Chile[...] Colosal suceso de la sin rival [...] tista

ISABELITA RUIZ

Mañana: tres funciones, toman[...] parte en todas ellas

ISABELITA RUIZ

HOY: 6.30 9.30 — Localidades UNION CENTRAL Numeradas —

RICARDO CORAZON DE LEON

La película del siglo. Grandiosa creación de arte de la época medioeval del siglo XII. SEGUNDA EPOCA DE LA FAMOSA OBRA DE DOUGLAS FAIRBANKS, "ROBIN HOOD".

ULTIMAS EXHIBICIONES EN EL CENTRO ¡GRAN EXITO!

Mañana:— MATINEE: 3 P. M. Un Jeque de Arabia en Jaque (Cómica) — MABEL NORMAND — EN — LAS DOS RIVALES — Especial y Noche: EL PEQUEÑO LORD FAUNTLEROY Creado por la genial MARY PICKFORD

ESPECIAL y NOCHE: Inmediatamente Estreno

REPUBLICA —:— Teatros —:— ALAMEDA

Tarde y Noche Función Doble

MIENTRAS PARIS DUERME

INTENSO DRAMA POR EL GRAN TRAGICO:

LON CHANEY

Jack Dempsey

EN VIVO O MUERTO, EPISODIOS 4, 5 y 6; Y

EL CAMINO DE HIERRO

EPISODIOS 7, 8 y 9.

SPLENDID
EL PRIMER CINE DE CHILE
DIRECCION MAX GLUCKSMANN
HOY 6.30 Y 10.30
NUEVAS FOTOGRAFIAS DEL GRAN CONCURSO DE BELLEZAS, Y

LA NIÑA MIMADA DE LOS RICOS
drama pasional de lujo extraordinario como jamás se ha admirado en película alguna. Tema: "Los peligros que en la capital aguardan a la mujer inexperta que espera triunfar con su belleza.
CREACION DE LA LINDA Y ESCULTURAL
QUEEN OF THE SCREEN
BETTY BLYTHE

EL MARTES DE MODA
Estreno del drama pasional de gran lujo y belleza
"VIDA"
por el actor igual a RODOLFO VALENTINO:
ROD LA ROQUE
PARAMOUNT

NOTICIAS CINEMATOGRAFICAS

SALA IMPERIO

Sexto programa de competencia cómica. — Un espectáculo lleno de curiosidades de total hilaridad y de amplias novedades en el género tan difícil de variar como es el festivo en el cine, es el que compone "El sexto programa de competencia cómica", que la Sala Imperio presentará en estreno en sus funciones de hoy y en el que toman parte, en esta curiosa lidia de gracia y de humorismo que largamente viene sosteniéndose, Harold Lloyd, Larry Semon, Jimmy Aubrey y otros apreciables elementos cómicos que aunque no alcanzan la fama de los precedentes están aureolados ya por una manifiesta simpatía del público. La aceptación y el éxito que todos estos programas festivos han tenido desde su primera presentación, es cosa notoria y que resulta una vez más probada con sólo la permanencia semanal en el cartel de esta clase de espectáculos. Ellos vienen, como hemos dicho en otras crónicas, a llenar una necesidad en el anhelo del público y sobre todo en las funciones de los Sábados donde generalmente quiere el espectador encontrar sobre todo motivos de agradable pasatiempo; y además sirven para llenar las necesidades de los espectáculos de matinées dominicales en que se hace preciso ofrecer a los niños algo que, por lo moral, por lo ameno y por lo regocijado, les ofrezca en realidad el complemento de regocijo que necesitan después de su semana de estudios. "El sexto programa de competencia cómica", ofrece la espectación de cuatro comedias escogidas en las que compiten Harold Lloyd, Larry Semon, Jimmy Aubrey, Bebé Daniels, Cachivache Harry Pollard, el Ogro Gigante, el Enano entrometido, la pequeña Sarita, don Ilustre Mono Martín, etc., etc. Los títulos de estas piezas, que harán reír al público, son: "Periquete Romanito", "Vaya un Bebé", "Amor sin amor" y "Se armó la gorda", que, en conjunto, componen un espectáculo que no sólo no desmerece de los méritos cómicos de los que le han antecedido, sino que en mucha parte los supera grandemente y hacen un espectáculo alegre, festivo, inteligente, simpático y picaresco que el público sabrá apreciar.

SPLENDID THEATRE

Hoy estrena "La niña mimada de los ricos", por Betty Blythe.—A las 6.30 P. M. y a las 10.30 de hoy Sábado, el Splendid estrenará una producción que se titula "La niña mimada de los ricos", y es un drama pasional, de argumento emocionante presentado en medio de escenarios suntuosos, entre los que podemos anotar los regios salones de los multimillonarios parisienses, fiestas sociales en las que la fantasía llega al límite de lo que puede crear el oro unido a la imaginación de los más célebres artistas del mundo, y en lo referente a la presentación de las actrices y principalmente de la de su protagonista Betty Blythe, podemos adelantar que son las toilettes de la última moda de París, las creaciones más atrevidas de sus más famosos modistos.

El argumento interesantísimo y lleno de la emoción que produce el retrato de escenas de la realidad de la vida, está basado en las tristezas que reserva la vida a aquellas mujeres que llenas de optimismo, fiadas de su belleza, y con un desconocimiento absoluto de la maldad del género humano, se lanzan en son de conquistar al mundo, sin imaginarse nunca que si lo logran será seguramente a costa de lo que en más valor tiene una mujer: su honra.

Betty Blythe hace una creación del rol de protagonista, secundada por Gladys Leslie y Montagú Love.

En la selecta a las 5.15 P. M., se exhibirá el drama pasional "Hay que conocer al marido", creación de Mac Avoy, obra de tema social que ha alcanzado éxito. En la primera de al noche se exhibe el poema pasional "Evidencia", creación de Elaine Hammerstein.

LOS TEATROS SETIEMBRE Y ESMERALDA ESTRENAN HOY "HACHAS Y ESCALERAS", POR HOOT GIBSON

La popularidad de Hoot Gibson es tal que hay ya gente que lo prefiere a Chaplin y Harold Lloyd. Es un actor que ha creado un tipo muy suyo, inimitable: el de cow-boy cómico. Al principio de su carrera empezó a trabajar como los demás vaqueros, en dramas truculentos y terribles como los de Eddie Polo, William Hart y William Duncan. Poco a poco fué desviándose hacia el género cómico hasta ser hoy en día uno de los hombres más populares en el humorismo cinematográfico.

La película en 6 actos "Hachas y escaleras", que se estrena hoy en los teatros Setiembre y Esmeralda, es una de las mejores que haya hecho hasta hoy el popular cow-boy sonriente. En ella hace el rol de vaquero que se metió de bombero para enamorar al capitán de una compañía de hachas y escaleras. Se calcula las peripecias que pasaría el cow-boy con los arriesgados ejercicios que comprende el aprendizaje en la escuela de aspirantes a bomberos. Hay escenas que hacen reír más que las de Chaplin. Especial mención merecen el aprendizaje del shimmy con frisson, el salto de un décimo piso, la caída por los deslizadores, la falsa alarma, etc.

En el Esmeralda, además de esta cinta, se estrenarán "Los monederos falsos", por Jack Mower, Ellenor Field y William Welsh, y "Un perro rico", por el Perro Pal.

En el Setiembre la película "Hachas y escaleras" irá como primera parte del programa de bailes clásicos y bataclanescos que desarrollarán las bellas hermanas Del Pont. Este número de variedades obtuvo ayer éxito.

TEATRO BRASIL

"Un capítulo de su vida".—La producción "Un capítulo de su vida" llena el programa de hoy de la sala de la Plaza Brasil. Es una obra dirigida por Lois Weber, la célebre escritora que produjo "¿Dónde están mis hijos?"

"Un capítulo de su vida" es una obra que se desarrolla en un ambiente de lujo. Relata la vida de las mujeres decentes que llevan una vida de ficticia opulencia para cazar a un novio rico. Es una existencia equivocada en que el bajo ideal monetario hace olvidar el verdadero y alto ideal de toda mujer, que es, el amor.

Jane Mercer, una precoz artista de 10 años, y Claudio Gillingwater, son los protagonistas.

ALHAMBRA Y VICTORIA

"Tacones Luis XV".—Ha llamado la atención del público, por lo sugestivo de su título primero y luego por sus efectivos valores escénicos, la película que la Sala Imperio dió a conocer el Miércoles pasado en sus funciones clásicas de moda, denominada: "Tacones Luis XV". Esta obra, en que Irene Castle se presenta al público latino bajo un aspecto nuevo, con sus raras y brillantes facultades de eximia reina de la danza, tiene para todo corazón femenino simpáticas sugerencias a causa del relieve que sabe dar a la capacidad de sentimiento en la mujer y a la precisión con que acierta a pintar la vida de placeres de los millonarios noctámbulos del famoso barrio de Broadway(poniendo en la pantalla, tal cual es el más representativo de los lujosos cabarets aristocráticos del corazón nocturno de Nueva York: el Cabaret Arcady. Irene Castle(acompañada del nuevo Wallace Reid, Ward Grane, es en esta obra mucho más que una actriz: es la mujer moderna, dotada de esfuerzo, de mundología y de sentimiento, que comprueba que los elegantes tacones Luis XV, símbolo aquí de la frivolidad y de la danza, no son obstáculo para llegar a ser la veradera compañera del hombre Esta cinta es la que exhibirán en sus funciones de hoy el Alhambra y el Victoria.

AVENIDA MATTA

Programa doble. — La presentación de una cinta extraordinaria es siempre una nueva sensación para las familias del barrio, máxime para las de este teatro, que sabe seleccionar sus espectáculos.

Ricardo Talmadge es el favorito del espectáculo de hoy con su hermosa película "El rey de la velocidad", obra que es todo una serie de los más hermosos aspectos del temperamento de este actor. Es la más caprichosa serie de escenas que pueda verse. Además va la cinta cómica "Todo torcido", de mucho ambiente humorístico.

POLITEAMA

"El tigre de las sierras".—Un doble programa ofrece hoy en las dos funciones de la tarde y noche: un estreno titulado "El tigre de las sierras", epopeya de amor y valentía, creación de William S. Hart, secundado por Eva Novak. A continuación se pasará la película "Los labios de mi dama", escenas de amor, de lujo y de fiestas, interpretada por Virginia Lee.

ALAMEDA

Dos espectáculos en uno.—"El camino de hierro" es una de las películas en series que más ha gustado en los últimos tiempos por los elementos que se ponen en juego para llamar la atención del público. Esta película es de mucha visualidad, debido a la gran movilidad de sus escenas. Van los episodios 7-8-9 y la segunda función de "Vivo o muerto", por Jack Dempsey, el campeón de box del mundo, que se presentó en la primera parte.

DELICIAS

Priscilla Dean.— La actriz Priscilla Dean es una de las más favoritas de teatro mudo, debido a su gran femenidad, cosa bastante rara en las artistas norteamericanas. La pieza de hoy que parece ser su más interesante creación de 1924, la muestra tal cual es, con su genio admirable y su temperamento de artista. Se titula "El tigre blanco". Va este programa acompañado de otro de más importancia aún.

UNION CENTRAL

"Ricardo Corazón de León".—La sala del Unión Central ha iniciado una pequeña serie de exhibiciones de películas cinematográficas, todas ellas de interés y de buen mérito. Así, para hoy tenemos presente la exhibición de una de las más interesantes creaciones de los últimos tiempo, cual es "Ricardo Corazón de León". Esta película es una de aquellas obras que dejan un vivo recuerdo en el público y que difícilmente se olvidan porque son de intenso valor artístico.

La presentación de la película es fastuosa, su interpretación genial y en toda su totalidad se advierte un enorme mérito que la hace más deseable. La prensa ha hablado en repetidas veces de esta película, siendo su más importante recomendación el hecho de que haya triunfado ampliamente en las salas del centro.

Es la de hoy la última exhición de esta película en el centro.

Mañana hay una matinée doble, con la cómica "Un jeque de Arabia en jaque" y la comedia humorística "Las dos rivales", por Mabel Normand. La especial y nocturna se hacen con "El pequeño lord Fauntleroy".

MUNDIAL

"El crimen del correo de Lyon".—Con doble programa hace sus funciones de hoy, especial a las 6.15 y noche a las 9.30, este cine. El programa cómico Imperio, compuesto de varias cómicas a cargo de los bufos Harold Lloyd, Bebé Daniels, Larry Semon, etc. y "El crimen del correo de Lyon", serial tan apasionante y llena de emociones como la novela "Los misterios de París".

AVENIDA

"El crimen del correo de Lyon".—Una de las obras de más atracción presenta en sus funciones de hoy esta sala. Se trata de la novela dramática "El crimen del correo de Lyon", cuyo argumento ha sido extractado por el célebre director León Poirier de los documentos existentes en los archivos judiciales de Francia.

El caso conocido con el nombre de "El crimen del correo de Lyon" se recuerda como uno de los procesos más sensacionales que ha conocido el mundo y que a raíz de un error judicial llevó a la guillotina a un inocente. La interpretación está a cargo de M. Rogel Karl y Mlle. Myrga, que intervinieron en los roles principales de "Jocelyn".

REPUBLICA

"Mientras París duerme". — Solamente el título de la película que el República anuncia para hacer sus funciones de hoy, ya nos exime de entrar en la descripción de detalles acerca de su argumento, de su simpatía y de su atracción, que esta vez es más efectiva que en muchos casos.

"Mientras París duerme" es una cinta que todo espectador aficionado al buen cine querrá ver y paladear lentamente como un licor agradable que [illegible] y sentimientos y que la de traducirnos todo lo que en la lectura, en la leyenda, en el comentario o en la imaginación nos haya dado idea de esa vida intensa e inquieta que suponemos cotidiana en la capital del mundo. Un elenco especial de artistas consumados de la escena americana tiene a su cargo la interpretación de esta cinta.

MAÑANA:
El gentil y simpático favorito:
Douglas Mac Lean
en la comedia de amor e hilaridad formidable:
"LAS CULPAS AJENAS"
PARAMOUNT
Exclus. Max Glucksmann.

Novelización del famoso proceso, que costó la vida a José Lesurgues, guillotinado por un delito que no había cometido.
EL CRIMEN DEL CORREO DE LYON
EDICION GOUMONT
Director: LEON POIRIER
de "EL PENSADOR"
TRES JORNADAS

6.20 — HOY — 9.30
AVENIDA
VICUÑA MACKENNA 624

POLITEAMA HOY ODEON
EL CELEBRE ACTOR DE MIRADA DE AGUILA Y PUÑOS DE ACERO
WILLIAM S. HART
EN SU ULTIMAS Y MAS EMOCIONANTE CREACION DE AVENTURAS:
"EL TIGRE DE LA SIERRA"
PARAMOUNT —o— EXCLUSIVIDAD MAX GLUCKSMANN —o— PARAMOUNT

PROXIMOS ESTRENOS

Nuestro párrafo de ayer sobre "La reina de Sabá".—El párrafo que en esta misma columna dimos ayer, referente a la superproducción "La reina de Sabá", adolecía de ciertos errores de linotipia y de compaginación que, en resguardo del prestigio de esta obra de arte, nos apresuramos hoy a rectificar reproduciendo nuestra información tal como debió aparecer en la edición de ayer. El párrafo aludido debía decir:

"Ya el público sabe que "La reina de Sabá" no sólo no es una película vulgar, anunciada con exageraciones de propaganda, sino que constituye, por decirlo así, el máximo de grandiosidad que hasta ahora haya presentado la cinematografía y el exponente más amplio y nutrido de toda suerte de bellezas. Se sabe también lo que es la Casa Fox cuando edita superproducciones, obras gigantescas llevadas a la escena con ese criterio que piensa que si el hombre no puede ir a la montaña, es preciso que la montaña vaya a él. que le ha permitido en otras obras trasladar el Sahara y el palacio de Cleopatra a los Estados Unidos, como esta vez ha conseguido reproducir exactos en tierra americana los palacios maravillosos de la más hermosa de las mujeres del mundo, las fastuosas cortes de Arabia y del rey Salomón, los enormes circos con sus vertiginosas carreras de cuádrigas, las tumbas de los emperadores, el celebérrimo e imperecedero templo del gran Salomón el sabio, y tantos otros hechos, circunstancias, monumentos y detalles de la vieja historia.

Pues en esta cinta insuperable, creada por la magia de Fox, el papel de la mujer más bella del mundo, el de la reina de Sabá, no podía ser encomendado a cualquiera belleza vulgar. Era preciso seleccionar y escoger entre mil mujeres artistas y hermosas, la de belleza perfecta, la de líneas impecables, y hubo de pensarse forzosamente en Betty Blithe, la que siendo actriz de verdad, siendo exhuberantemente joven, ha merecido por su belleza extraordinaria el calificativo de "reina del cine". Ella es, pues, la protagonista de "La reina de Sabá" y ella es la primera entre las cien bellezas femeninas que esta cinta maestra muestra para asombro del espectador."

El estreno de "La reina de Sabá" se verificará en la Sala Imperio el Miércoles 23 del corriente.

USTED HA VISTO
grandes obras, valiosas y ponderadas películas, soberbias creaciones del cine, PERO COMO
LA REINA DE SABA
NO HA VISTO USTED, ni verá dentro de mucho tiempo, nada que se le iguale
Imperio
MIERCOLES 23

PROGRAMAS DE HOY

SPLENDID. — Hoy 6.30 y 10.30, estreno. "La niña mimada de los ricos", por Betty Blythe y Gladys Leslie, 5 P. M.: "Hay que conocer al marido", por Mary Mac Avoy, 9.30: "Evidencia", por Elaine Hammerstein

INDEPENDENCIA. — Especial y noche. "Chaplin vigilante" (copia nueva), "Un centavo de recompensa", por Chaplin II y el monito Morisqueta. "La huella falsa", por Irving Cummings, y "Madame Dubarry", por Pola Negri

POLITEAMA. — Especial y noche. "El tigre de la sierra", por Williams S. Hart, y "Los labios de mi dama"

MUNDIAL. — Especial y noche: 4.o programa cómico Imperio y primera función de "El crimen del correo de Lyon".

SALA ORIENTE. — Especial y noche "Ricardo Corazón de León", por Douglas Fairbanks

ODEON. — Especial y noche: "El tigre de la sierra", por William S. Hart.

IRIS. — Especial y noche: "El crimen del correo de Lyon", segunda función. "Cuán gritan esos malditos", por Harold Lloy, y "Agapito Tenorio", por Larry Semon

DIECIOCHO. — Especial y noche: "El huérfano", "Un mono de alas blancas" y "El rey de la velocidad" por Ricardo Talmadge.

NOVEDADES — Especial y noche: "Las hijas de los ricos", por Harold Lloyd, y variedades.

MINERVA. — Especial y noche: tercera función de "El camino de hierro", y "El predicador de la fe", por Milton Sills

ELECTRA. — Especial y noche: "La ciudad de los hombres silenciosos", por Thomas Meighan.

HIPPODROME — Especial solamente: "El lobo solitario", por Lon Chaney y Henry Waltal.

SETIEMBRE — Especial y noche hermanas Delpont y "Hachas y escaleras"

ESMERALDA. — Especial y noche: "Hachas y escaleras", por Hoot Gibson. "Los monederos falsos", por Jack Mower, y "Un perro rico", por el perro Pal.

BRASIL. — Especial y noche: "Un capítulo de su vida", de Lois Weber.

AVENIDA MATTA. — Especial y noche "El rey de la velocidad", por Ricardo Talmadge, y películas cómicas.

ALAMEDA. — Especial y noche: "El camino de hierro", 7-8-9, y "Vivo o muerto", segunda función.

SELECTA — Especial y noche: "El camino de hierro", segunda función: "El jinete misterioso" y parodismo por Riccotti.

COLON. — Especial y noche: "El camino de hierro", segunda función, y cómicas

DELICIAS — Especial y nocturna: "El tigre blanco", por Priscilla Dean, y otra cinta

GIMNASIO FERROVIARIO. — Un drama en el gran mundo".

IMPERIO — Especial y noche: estrena del sexto programa de competencia cómica

ALHAMBRA Y VICTORIA — Especial y noche: "Tacones Luis XV", por Irene Castle

IMPERIAL. — Especial y noche: "Adiós, hociquito de oro" y sexto programa de competencia cómica.

REPUBLICA — Especial y noche: "Mientras París duerme"

AVENIDA—Especial y noche: "El crimen del correo de Lyon", primera función.

Espectáculos Aurelio Valenzuela D. y Cía.

HOY
VERMOUTH Y NOCHE

SETIEMBRE
Platea numerada: $ 3.00

ESMERALDA
Platea: $ 1.50

HOOT GIBSON

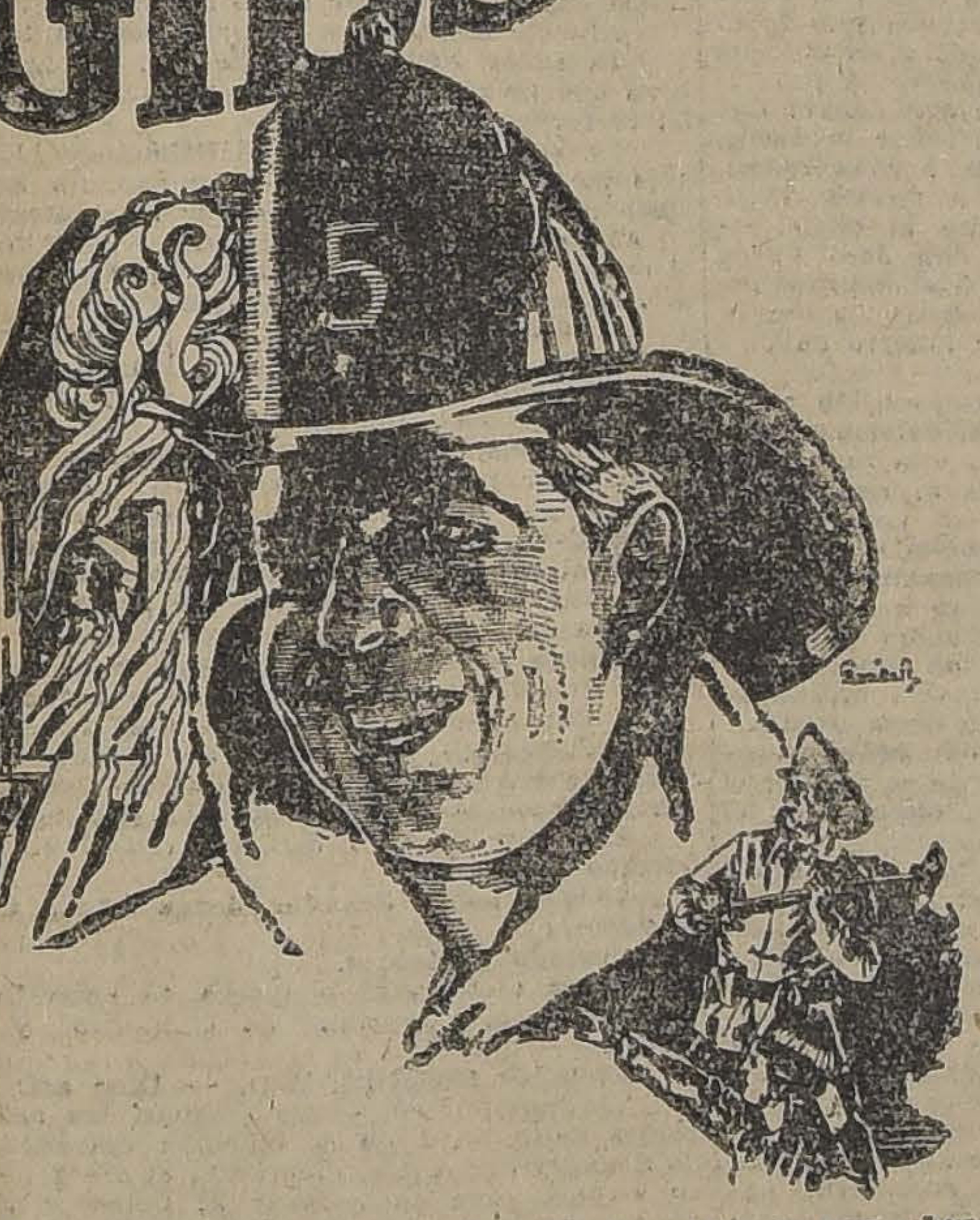

Hará reír más que CHAPLIN con su creación de cow - boy metido a bombero, en la Universal Especial en seis actos

Hachas y Escaleras

Sus amores con la hija del Capitán de la Compañía. Su aprendizaje del Shimmy con frissons. Sus ejercicios escalofriantes en la escuela de aspirantes a bomberos.

EN EL SETIEMBRE
ESTA PELICULA IRA COMO PRIMERA PARTE DEL PROGRAMA DE LAS BELLAS BAILARINAS CLASICAS Y BATACLANESCAS
HERMANAS DEL PONT

ESPECTACULOS DE ARTE, BELLEZA, JUVENTUD Y ALEGRIA, CONTRATADOS DIRECTAMENTE EN BUENOS AIRES

Brasil: Hoy
Vermouth y noche
Estreno JEWEL
"UN CAPITULO DE SU VIDA"
La novela de las mujeres que llevan una vida equivocada, con el único afán de pescar un marido rico. Creación de
Claudio Gillingwater y Jane Mercer

LA FABRICA
Inglesa de Tejidos de Punto ofrece trajes de lana y lana con seda, trajecitos para niñas, paletots, chombas, a precios sin competencia.
MAULE 1075

ALHAMBRA y VICTORIA
— HOY: TARDE Y NOCHE —
Tacones Luis XV
La creación de más ruidoso éxito de
IRENE CASTLE

— MAÑANA (6.30 y 9.30) —
CORAZON DE ENAMORADA
Drama vibrante en sentimientos de mujer, por
CATHERINE CALVERT

NOSOTROS PODEMOS PROPORCIONAR A USTED AUN MAS FELICIDAD EN SU HOGAR
---CON---
UNA VICTROLA "VICTOR"

"Nuestra misión de felicidad no termina con la entrega de una VICTROLA, SINO, POR EL CONTRARIO, COMIENZA. Nosotros le enviamos periódicamente, listas de las últimas novedades en DISCOS, de modo que mantendremos a usted siempre al corriente de todo lo relacionado con la buena música. Piense bien lo que vale tener una VICTROLA en su casa; la mejor máquina parlante con el mejor repertorio de discos".

Llámenos usted por teléfono y gustosamente atenderemos a usted en todo lo que podamos. Las facilidades de pago que le concedemos son únicas.

GRIMM & KERN
AHUMADA 99, ESQUINA MONEDA
TELEFONO 282, CENTRAL
Comerciantes "VICTOR"
Almacén de Pianos "Grotrian Steinweg" y "Hely"
Autopianos "El Manualo"

Las Sombrererías Rosenblitt ofrecen una
Semana de Realización
DE SOMBREROS DE PAÑO A LOS SIGUIENTES PRECIOS:

JOCKEYS para niños, en todos colores, modelos de moda, a .. .. $ 5.20 cada uno
CALAÑESES para niños, en negro y colores, semi - fieltro, a .. .. $ 7.90 cada uno
CALAÑESES para caballeros, en lana merino, en negro y colores, diversos modelos de moda, a .. $ 10.90 cada uno
CALAÑESES con ribete, últimos modelos, todos colores, a .. .. $ 15.50 cada uno
CALAÑESES en casimir fantasía, artículo especial para sport .. .. $ 19.20 cada uno
CALAÑESES clase fina, inmensa variedad en modelos y colores, con y sin ribete, a .. .. $ 22.50 cada uno
CALAÑESES clase extra, alones, con ribete, colores de moda .. .. $ 25.90 cada uno
CALAÑESES de fieltro, frizudos, en negro y colores, a .. .. $ 28.90 cada uno
CALAÑESES en fieltro, frizudos, negro y colores, con ribete .. .. $ 29.80 cada uno
CALAÑESES en fieltro, liso, negro y colores, a .. .. $ 27.80 cada uno
CALAÑESES EN FELPA, marcas austriacas, artículos de gran calidad, al ínfimo precio de .. .. $ 58.00 cada uno

¡AL CANCELAR EL VALOR DE SU COMPRA, LE HAREMOS UN OBSEQUIO!

Fábrica Nacional de Gorras y Sombreros Delicias 2636
FRENTE A LIBERTAD

Sucursales: Sombrererías Rosenblitt

PUENTE N.° 616
CASA ESQUINA SANTO DOMINGO
SAN DIEGO N.° 1140
PASADO AVENIDA MATTA

DELICIAS N.° 2818
ENTRE BASCUÑAN Y SAN ALFONSO
SAN DIEGO N.° 2007
AL LLEGAR A FRANKLIN

NAHUM ROSENBLITT.

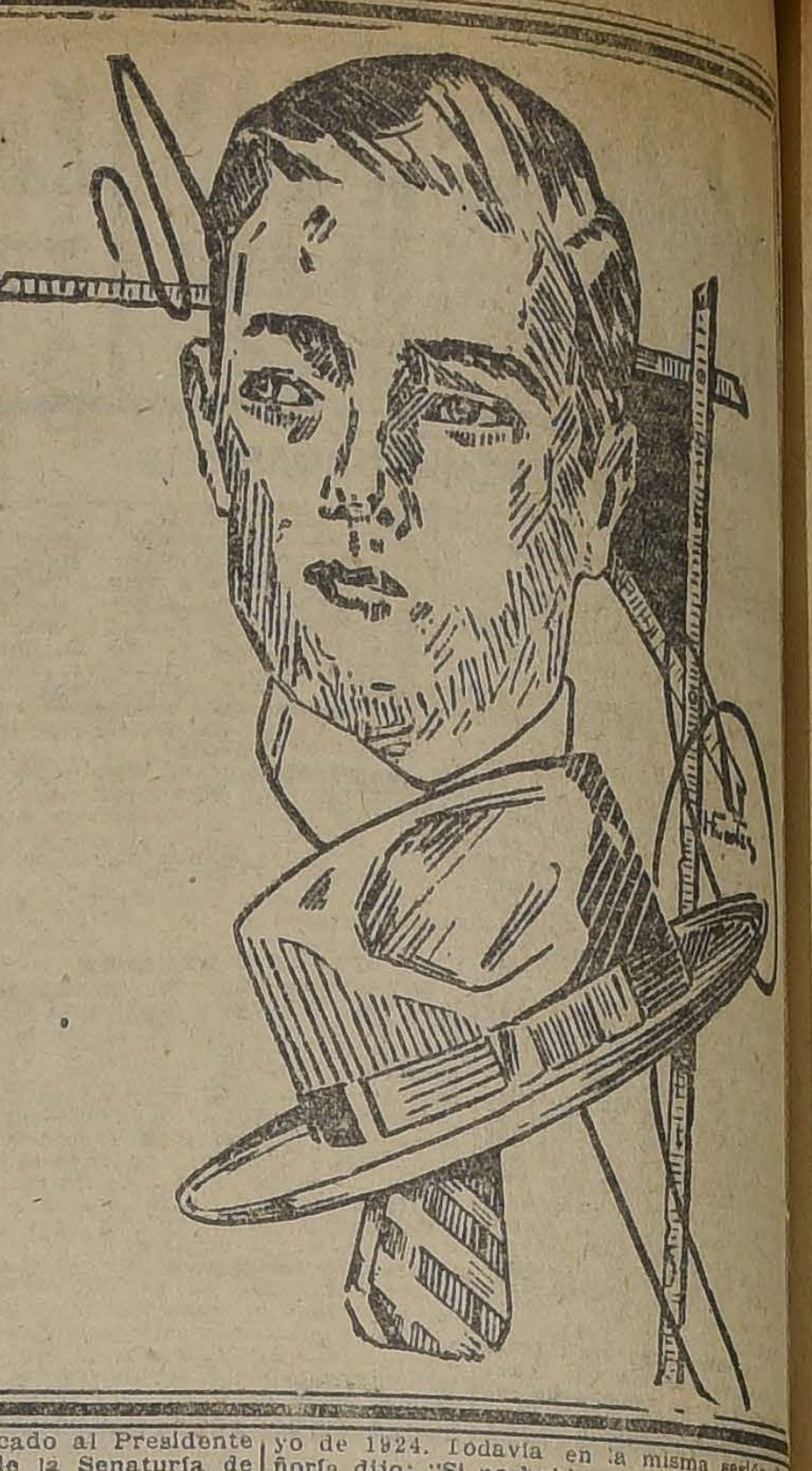

CONGRESO NACIONAL

CAMARA DE SENADORES

(VERSION OFICIAL)

Sesión 39.a Extraordinaria en 16 de Mayo de 1924. — Presidencia de los señores Claro Solar y Lyon Peña.

ASISTENCIA. — Asistieron los señores: Aguirre Cerda, Arancibia Laso, Ariztía, Bañados, Barros Errázuriz, Briones Luco, Bulnes, Claro Solar, Concha S. don Juan E., Concha don Luis E., Echenique, Edwards, Errázuriz Lazcano, Garnham, González Errázuriz, Huneeus, Letelier Silva, Lyon Peña, Ochagavía, Opazo, Silva Cortés y Urrejola.

ACTA. — Se leyó y aprobó el acta de la sesión anterior.

CUENTA. — Se dió cuenta de un telegrama de numerosos vecinos de Valle y Matilla, de la comuna de Iquique, en que piden se arbitre alguna medida para aplazar la expropiación, — en favor de Iquique, — de las aguas pertenecientes a los referidos pueblos, que les proporcionan sus medios de subsistencia, inter solucionan sus intereses lesionados.

Se acordó tener presente el telegrama y archivarlo.

RECTIFICACION AL ACTA

El señor HUNEEUS. — Entiendo, señor Presidente, que el acuerdo adoptado en la sesión de ayer respecto al término del debate y votación sobre la elección de Ñuble, no aperece claramente expresado en el acta que acaba de leerse, pues ese acuerdo fué en el sentido de que se votaría en todo caso en el día de hoy.

El señor LYON (Presidente). — Se hará la rectificación correspondiente.

PUERTO DE LEBU Y FERROCARRIL A LOS SAUCES

El señor BAÑADOS. — He recibido un telegrama de los vecinos de Lebu, que ruego al señor Secretario se sirva darle lectura, relativo a la adquisición por parte del Estado del Ferrocarril de Lebu a Los Sauces, y que deseo se inserte en la versión oficial de la presente sesión.

El señor SECREARIO. — El telegrama dice así:

"Guillermo Bañados. — Cámara de Senadores. — Santiago. — Reunióse agrupación demócrata departamento Lebu gran asamblea propósitos pedir Gobierno sea realidad construcción puerto Lebu adquisición ferrocarril Lebu Sauces, e interponga valiosas influencias ante S. E. y Ministro Hacienda. Ruéganle y esperan de su patriotismo haga sentir cómo correligionario anhelos esta provincia en bien intereses y progresos nacionales. Leyéronse adhesiones demás agrupaciones provincias pro-proyectos mencionados. Firmantes: Juan de Dios Gutiérrez, presidente. — Vice. Elías Maldonado. — Secretario, José M. Fuentes y Demetrio Salazar. — Tesorero, Enrique Matamala. — Directores: José Zapata, Lincoyan Pérez. — Juan E. Zenteno. — José A. Gutiérrez y José F. Silva. — Manuel Sandoval. —Manuel Campos. — Pedro Correa. — Crisóstomo Agurto, regidor. — Modesto Agurto, ex-Alcalde, Augusto Heim."

El señor BAÑADOS. — Este telegrama no hace sino confirmar las ideas y propósitos por mí manifestados, no sólo en el Senado sino también en la Cámara de Diputados, en orden a la conveniencia nacional que hay en adquirir por parte del Estado esa línea férrea.

SOBREVIVIENTES QUE HICIERON LA CAMPAÑA DE 1879

El señor BULNES. — Desearía saber, señor Presidente, si ha llegado a la Cámara de Diputados un proyecto últimamente despachado por esa Corporación que mejora la situación de los sobrevivientes que hicieron la campaña del año 1879.

El señor LYON (Presidente). — No ha llegado aún, honorable Senador.

El señor BULNES.—Hacía la pregunta, pues pensaba hacer indicación para que, una vez terminado el debate pendiente, lo tomáramos en consideración, a fin de que fuese despachado cuanto antes por el Congreso.

El señor CONCHA SUBERCASEAUX.—Por mi parte, apoyo esa indicación, señor Presidente.

El señor BRIONES LUCO.—Y yo también.

El señor HUNEEUS.—Acaso habría conveniencia en que un empleado fuera a la Cámara de Diputados a solicitar el pronto envío del oficio respectivo para considerar el proyecto en la sesión de hoy, como insinúa el honorable senador por Malleco.

RECTIFICACION A UNA INFORMACION DE PRENSA

El señor BARROS ERRAZURIZ.—Mientras se incorpora a la Sala el honorable senador por Valdivia, deseo hacer una rectificación a una información equivocada, que aparece en uno de los diarios de la mañana.

Dice así la versión de "El Mercurio" de hoy:

"Sobre una afirmación.—Como es del dominio público, en la sesión que celebrara anteayer el Senado, el representante por Antofagasta, don Héctor Arancibia Laso, expresó, al leerse los antecedentes relacionados con la elección complementaria de Ñuble, que los documentos electorales correspondientes a la mesa de la 1.a sección de la subdelegación 11.a, de la comuna de San Carlos, aparecían rotos porque, según se desprende de declaraciones que corren en los antecedentes, habían sido despedazados por el señor Barros Errázuriz. El senador señor Barros Errázuriz impugnó esta aseveración, diciendo que era una falsedad.

Sobre este asunto, el senador por Antofagasta nos ha enviado copia del siguiente telegrama:

"Afirmamos nuevamente que senador Barros Errázuriz, con grupos unionistas, asaltó mesa 1.a sección, 11.a subdelegación, atropellando dos conscriptos y tratando de intimidar presidente mesa, modesto ciudadano, valido fuero parlamentario, objeto hacer tutti su favor, censurando acremente vocal conservador Méndez Candia, por no aceptar sus manejos. Frustrado intento, despedazaron actas del Senado, lo cual se puso en conocimiento autoridades. No es extraño que Barros Errázuriz tenga tan mala memoria, porque así conviene a su defensa; pero todo consta de documentos enviados con actas despedazadas. Como apoderados, oponemos nuestra afirmación a la directamente interesada señor Barros.—(Firmados).—Manuel Venegas.—Carlos Avila."

Yo quiero rectificar esta información en dos de sus partes. En primer lugar, es inexacto que el honorable senador por Antofagasta haya afirmado en el Senado, que yo he roto las actas. Su señoría se limitó a leer un acta que ha sido extendida en un papel sin timbre, porque estaba despedazada el acta enviada por el Senado, y que dice:

"Acta.—En circunstancias que estábamos empezando a escribir el acta de escrutinio de la 1.a sección de la 11.a subdelegación del departamento de San Carlos, penetraron violentamente a la sala, atropellando a la fuerza armada, que estaba para resguardar el orden, los señores Benigno Muñoz, Artemio Ortiz, un señor Recart, y un señor Molina, y rompieron las actas del Senado y las del registro, que se estaban escribiendo, y las dejaron destrozadas en la forma en que se acompañan. Por este atropello y por el tiempo ocupado en hacer el reclamo, y en pedir amparo a la fuerza pública y a la Gobernación, la junta demoró hora y tres cuartos en volver a reanudar sus funciones, y empezó a escribir de nuevo las actas en el mismo local y en papel que conseguimos en la Gobernación. El vocal conservador respetable caballero don Francisco Méndez Candia, que asistió tranquilamente al escrutinio, fué increpado duramente por don Alfredo Barros Errázuriz, que llegó en esos momentos a la sala, diciéndole que era un canalla, y que estaba vendido. El señor Méndez abandonó la sala. El presidente, inmeditamente, pidió amparo y pidió también la prisión de los asaltantes, que aún estaban presentes, y resguardados por la fuerza de línea. El señor Artemio Ortiz abrió una ventana y huyó del local."

Rectifico, pues, la versión dada por el diario "El Mercurio". No es efectivo que el honorable senador por Antofagasta haya dicho, al leerse estos antecedentes, que aquella acta fué despedazada por el que habla.

El señor Senador por Antofagasta no ha afirmado ésto, ni tampoco lo afirma el documento que leyó Su Señoría, pero, suponiendo que fuera exacto ese documento, dice que penetraron a la sala los señores Muñoz, Ortiz, Molina y Recart, y rompieron las actas del Senado, no figuro yo en este acto. Sólo se me nombra para decir que increpé su conducta al vocal conservador señor Méndez Candia.

Yo afirmo desde luego, bajo la fe de mi palabra, que no estuve en la mesa a que se refiere dicho documento, que recuerdo que estaba instalada en el liceo de niñas entrando a mano izquierda. Yo estuve en tres mesas durante toda la elección: en una que presidía un señor Maturana, con el cual tuve un incidente porque se estaba falsificando la elección, no habiéndose verificado la votación, en otra que tampoco funcionó y en que se quería, asimismo, hacer un escrutinio fraudulento, y en otra que presidía un señor Espina.

Yo no he entrado, repito, a la mesa a que alude este telegrama. Posiblemente se me dijo el día de la elección que el vocal conservador se había vendido, y al lado afuera de la mesa tal vez yo lo llamé al orden, pero, en todo caso, rectifico la afirmación que se hace de que yo asalté dicha mesa y rompí las actas. No es mi costumbre romper papeles, ni mucho menos tratándose de actas enviadas por el Senado.

Finalmente, respecto a la aseveración de este telegrama enviado al señor Senador por Antofagasta, declaro que es enteramente falsa, porque se dice al señor Senador: "Afirmamos nuevamente que Barros Errázuriz asaltó la mesa". Esto no se había dicho antes, porque en el acta dijeron que habían asaltado la mesa los señores Muñoz, Ortiz, Recart y Molina, y me nombran a mí para expresar únicamente que yo había reconvenido al vocal conservador.

Por lo que toca a la afirmación de que yo pretendía que se hiciera un tutti en mi favor, es verdaderamente inocente y candorosa, porque con cuatro vocales contrarios, elegidos entre los más hábiles falsificadores, mal podía pretender yo hacer un tutti que me favoreciera.

Yo quería hacer esta rectificación porque no me agrada aparecer cometiendo un atropello semejante, ni mucho menos rompiendo papeles de esta Honorable Cámara; de modo que rectifico este error en que incurre "El Mercurio" de hoy, y me apresuraré también a pedir a la Dirección de ese diario que haga la rectificación del caso.

ELECCION DE ÑUBLE

El señor CLARO SOLAR (Presidente). — El honorable Senador por Valdivia, que estaba con la palabra, me ha escrito, hace más o menos una hora y media, una carta en que me dice que le será imposible asistir hoy al Senado, y que no podrá hacerlo antes del Lunes próximo. "Se lo aviso, me dice, para excusar mi inasistencia, sin ánimo de contrariar a la mayoría del Senado si desea poner término a la discusión pendiente".

Ofrezco la palabra.

El señor BAÑADOS.—¿A qué hora vamos a votar, señor Presidente? Yo tengo que atender algunos asuntos fuera de la Cámara, y quiero estar aquí a la hora de la votación; de modo que sólo si se fija una hora determinada, podría salir para volver en el momento oportuno.

El señor CLARO SOLAR (Presidente).— El acuerdo fué en el sentido de votar hoy al término del debate.

El señor BAÑADOS.—¿En ningún caso antes de las seis, honorable Presidente?

Sería conveniente fijar una hora determinada para estar aquí en el momento oportuno.

El señor ECHENIQUE.—¿Por qué no fijamos las seis?

El señor CLARO SOLAR (Presidente). — Pero si el debate se cierra antes, ¿qué objeto tendría votar a las seis?

El señor ERRAZURIZ.—¿No sería mejor las cuatro?

El señor BAÑADOS.—Lo que yo deseo es que se fije una hora determinada.

El señor CLARO SOLAR (Presidente). — Si no hubiera inconveniente, quedaría acordado, si el debate se ha cerrado antes, votar a las cuatro.

Acordado.

Puede hacer uso de la palabra el señor Senador por Colchagua.

.. ..

Por no haberse recibido a hora oportuna el discurso del honorable señor Opazo se publicará en nuestra edición de mañana.

.. ..

El señor ARANCIBIA LASO.—La imposibilidad en que se ha encontrado el Hon. Senador por Valdivia para concurrir a esta sesión, ha impedido a la Alianza Liberal exponer detenidamente las razones que tienen los Senadores que forman parte de ella para considerar que el actual Senado es incompetente para pronunciarse sobre la elección de Ñuble.

Por cierto que no pretendo dar in extenso las razones que con todo brillo habría expresado el Hon. Senador por Valdivia; pero, como el Hon. Senador por Colchagua ha hecho referencia al fallo que sobre esta elección dió la Comisión Revisora de Poderes, me parece que es útil, para el estudio posterior que se hará de esta materia, insertar en el Boletín de Sesiones el texto de ese fallo, el del voto especial que sobre este asunto dió el miembro de ese tribunal, señor don Tomás Ramírez Frías, y la presentación que hizo ante la misma Comisión el señor don Juan Serrano, en la que sostiene la incompetencia del Senado actual para conocer de este negocio.

Es innecesario dar lectura a estos documentos en este instante, ya que ellos son conocidos de los señores Senadores; pero hay conveniencia, repito, en que ellos queden insertos en el Boletín de Sesiones.

El señor HUNEEUS.—Por mi parte pido que se inserte también en el Boletín de Sesiones el voto que emitieron los miembros del tribunal, señores Lyon, Rojas y Montenegro.

El señor CONCHA SUBERCASEAUX.—Quiero expresar las razones por que votaré favorablemente el proyecto de acuerdo propuesto por la Comisión.

Para mí, lo esencial es el carácter de la elección de Ñuble. ¿Es ella ordinaria, o bien, es extraordinaria o complementaria? Si es ordinaria, la calificación correspondería hacerla después del 1.o de Junio; si es extraordinaria, le correspondería al actual Senado calificarla.

El hecho de haberse practicado la votación de la elección de Senador por tres años, en reemplazo del Senador fallecido, nuestro ex-colega, cuyo fallecimiento ha sido por todos sentido, señor José Pedro Alessandri; el hecho, digo, de haberse practicado la votación el mismo día de las elecciones ordinarias, no le da a esa elección el carácter de ordinaria.

Los Senadores, dice el artículo 23.o de la Constitución, permanecerán en el ejercicio de sus funciones por seis años, este es el período ordinario de duración del mandato senatorial.

Tenemos, entonces, que la elección del Senador por tres años por Ñuble, no puede ser ordinaria, sino extraordinaria. Sólo en los casos contemplados en el artículo 25.o de la Constitución, se puede elegir Senador por menor tiempo, o sea, por el que le falta al Senador que ha dejado de pertenecer al Senado, por muerte o por cualquier otra causa.

Es así que el Senador por Ñuble ha sido elegido por el plazo que le restaba aún al señor Alessandri, luego su reemplazante ha sido elegido para complementar el plazo del fallecido Senador, o sea es elegido en elección complementaria o extraordinaria.

El hecho de que la elección se haya verificado el mismo día de las elecciones ordinarias, no puede cambiar la naturaleza misma de la elección; porque la fecha de la elección es algo accidental conforme a lo que establecen los artículos constitucionales ya citados, fecha que puede y debió ser anterior al dos de Marzo y que por razones ajenas a la voluntad y decisión del Senado, que fué atropellado por el Presidente de la República, sólo por eso, la elección extraordinaria del Ñuble se llevó a efecto el 2 de Marzo y no antes como debió haberse realizado.

Porque tengo la convicción absoluta y fundada de que la elección del Ñuble por tres años es complementaria, estimo que corresponde al Senado al cual pertenecía el Senador de cuyo reemplazo se trata, pronunciarse sobre la elección de su reemplazante, cualquiera que sea la fecha en que ella se verifique.

El Tribunal Calificador no tenía porqué, ni para qué intervenir en la elección complementaria; como no ha intervenido en ninguna elección complementaria, desde que fué creado. No intervino en las elecciones complementarias por fallecimiento de los señores Senadores: Vicente Reyes, José María Valderrama, Fernando Lazcano, Malaquías Concha, Arturo Besa, Jorge Errázuriz Tagle, Samuel González Julio y Roberto Lyon.

Se ha dicho que no teniendo el Senado un poder electoral sobre su mesa para calificar la elección del Ñuble, el Senado actual no puede pronunciarse sobre ella. Este argumento es enteramente paradojal porque el Senado tiene en su poder todos los elementos, como son las actas de los escrutinios, para formarse juicio sobre el resultado de la elección y tiene y ha oído las reclamaciones presentadas sobre la elección del Ñuble.

Además el hecho de que no se haya presentado al Senado el poder, ilegalmente otorgado por el Tribunal calificador de poderes, no puede privar al Senado del derecho de calificar la elección de sus miembros, pues de otro modo quedaría al arbitrio o capricho del tenedor de un poder bien o mal otorgado el que las provincias y departamentos estuvieran o no representados. Y la constitución y la ley están por encima de las voluntades y caprichos de los individuos.

Por estas razones y de acuerdo con lo dictaminado por las Comisiones de Legislación y de Gobierno votaré el proyecto de acuerdo.

El señor CLARO SOLAR (Presidente). — Ofrezco la palabra.

Como se han hecho repetidas alusiones al oficio que la Mesa del Senado pasó al Presidente de la República, comunicándole las vacancias de cargos senatoriales que iban a producirse a fines del período legislativo que termina, quiero, por mi parte, decir unas pocas palabras sobre este punto.

Con mucha anterioridad a la fecha de ese oficio, el Senado había comunicado al Presidente de la República la vacancia de la Senaturía de Ñuble producida por el sensible fallecimiento del señor don José Pedro Alessandri. Como se recordará, el Presidente de la República, se negó a fijar el día en que debía verificarse la elección, la cual debió efectuarse ante las comisiones receptoras que habían actuado en la última elección y con los registros electorales que entonces estaban vigentes.

Cuando el 4 de Febrero el Congreso fué convocado a sesiones extraordinarias, después del período durante el cual permaneció clausurado, se encontró en el caso de comunicar al Presidente de la República las vacancias de senaturías que se producirían el 1.o de Junio próximo; y, naturalmente, no pudo prescindir de considerar la situación en que se encontraba la que había quedado vacante con motivo del fallecimiento del señor don José Pedro Alessandri.

El señor Secretario había redactado de antemano el oficio respectivo, y, según las instrucciones que yo le había dado, en él debía hacerse referencia a que estaba todavía pendiente la elección de la persona que debía ocupar la senaturía vacante de Ñuble.

Como es costumbre, una vez hecho el oficio fué traído a la sala del Senado para que fuera firmado, y en seguida fué remitido a su destino. Pero se omitió expresar en él que en la provincia de Ñuble había dos vacantes que llenar: una por seis años, en reemplazo del señor Edwards, que termina su período, y otra por la mitad, más o menos, de ese tiempo, a fin de llenar la vacancia, — dice literalmente el oficio, — "producida por la muerte de don José Pedro Alessandri". De manera que se hizo expresa referencia en el oficio a que esta senaturía era la que había quedado vacante por muerte de don José Pedro Alessandri.

El Gobierno, para mejor comprensión y facilidad de los electores de Ñuble, determinó que los dos Senadores se eligieran en una misma cédula, debiendo indicarse en ella el nombre de la persona en favor de quién se votaba para un período completo y el de aquélla que se designaba para el cargo por tres años solamente.

Por cierto, que esto no puede modificar la situación creada por la comunicación que hizo el Senado, que no ha entendido en ningún momento que comunicaba una vacancia ordinaria, cosa que no podía hacer respecto de la producida a causa del fallecimiento del señor Alessandri, y que no ha podido entenderse así por el hecho de haberse efectuado esta elección en el mismo día de la elección general.

Participo en absoluto de las ideas que sobre esta materia ha expresado el honorable Senador por Colchagua. El único punto respecto del cual discrepo con el modo de pensar de Su Señoría, es el relativo a que en la fecha del oficio, o sea el 4 de Febrero, era materialmente imposible que la elección extraordinaria se llevara a efecto ante las comisiones receptoras que habían funcionado con anterioridad, porque ya había en funciones en aquella provincia otras juntas departamentales, y porque para que hubieran podido actuar aquellas comisiones receptoras habrían tenido que reunirse previamente las anteriores juntas electorales departamentales.

Fué, pues, la imposibilidad material de hacer esa separación, aparte de la infracción constitucional y legal que ya había cometido el Presidente de la República al negarse a fijar el día en que debía efectuarse la elección extraordinaria de Ñuble, lo que obligó al Senado a comunicar conjuntamente la vacancia de los dos cargos senatoriales.

He creído necesario dejar constancia de estos hechos, porque veo que al oficio en que se comunicó al Presidente de la República el acuerdo del Senado, se le ha dado un alcance que ni la Mesa ni la Secretaría le han dado en ningún momento.

El señor AGUIRRE CERDA.—A propósito de las observaciones que acaba de formular el señor Presidente, quiero, por mi parte, decir unas pocas palabras.

Tengo en este momento en mi poder, una copia del oficio dirigido por su señoría, en nombre del Senado, al Presidente de la República en cumplimiento de un acuerdo de esta corporación, en el que dice su señoría lo que sigue:

"Tengo el honor de poner en conocimiento de V. E., que el H. Senado en sesión de hoy, y **en cumplimiento de lo dispuesto en el inciso final del artículo 54 de la ley de elecciones**, ha acordado comunicar a V. E. **las vacancias de senaturías que habrán de quedar a la expiración del presente período legislativo, el 31 de Mayo de 1924**, y que deberán ser llenadas en la elección que se efectuará el primer Domingo de Marzo próximo, etc."

Y al hablar de la senaturía de Ñuble, vacante con motivo del fallecimiento del señor Alessandri, dice que es por tres años.

El señor CLARO SOLAR (Presidente).— Tenga la bondad de leer su señoría lo que dice el oficio en seguida.

El señor AGUIRRE CERDA.—Continúa el oficio en la siguiente forma:

"Atacama, una por seis años.
Coquimbo, una por seis años.
Aconcagua, una por seis años.
Valparaíso, dos por seis años.
Santiago, cuatro por seis años.
Colchagua, una por seis años.
Curicó, una por seis años.
Talca, dos por seis años.
Linares, una por seis años.
Maule, una por seis años.
Ñuble, una por seis años y otra por tres años, producida por la muerte de don José Pedro Alessandri."

El señor CLARO SOLAR (Presidente).— Como ya lo ha manifestado, ese oficio estaba redactado con anterioridad, fué leído aquí y dió origen a una deliberación. En él se indica, tal como acaba de leer el honorable senador por Concepción, que la provincia de Ñuble debía elegir dos senadores uno por seis años y otro por tres años, este último para reemplazar al señor don José Pedro Alessandri.

El señor AGUIRRE CERDA.—Quiero agregar que el artículo 54 de la ley de elecciones citado por su señoría, en el oficio dirigido al Presidente de la República, se refiere "a las elecciones ordinarias directas".

Además, Su Señoría dijo que éstas eran las vacancias que iban a quedar a la expiración del presente período legislativo, o sea, el 31 de Mayo de 1924. Todavía en la misma sesión S ñoría dijo: "Si no hubiera inconveniente por te del Senado, se dirigiría esta comunicació Presidente de la República".

El señor Senador por Linares don A Barros Errázuriz, dijo: "Como acuerdo del S do", y el señor Presidente agregó: "Sí, hono Senador".

Por consiguiente, había acuerdo del Se para comunicar esto al Presidente de la R blica, dentro del caracter que le daba el esto es, por tres años, como elección ord directa, contada desde el 1.o de Junio.

El señor CONCHA SUBERCASEAUX.— no quiero dejar sin una contestación las vaciones del señor Senador por Concepción.

El señor CLARO SOLAR (Presidente). Están e las contestadas de antemano con las plicaciones que he dado.

El señor CONCHA SUBERCASEAUX. Pero quisiera confirmar esas explicaciones. De lo que sostiene Su Señoría parecería prenderse que la vacante causada por el fa miento del señor don José Pedro Alessandri, nía a producirse el 31 de Mayo del pre año, siendo que el honorable Senador por Ñ había dejado de existir en el año anterior. ¿Puede sostener un absurdo semejante?

El señor AGUIRRE CERDA. — Las pa bras que he citado expresan claramente la en la forma más absoluta.

El señor CONCHA SUBERCASEAUX. ¿De manera que, según el acuerdo, Su Señ sostiene que hay Senadores por tres años?

El señor AGUIRRE CERDA.— Así lo el oficio, en el cual se comunicó al Presiden la República el acuerdo del Senado.

El señor ERRAZURIZ. — Si no fuera encuentro sobradamente claras las explicac que ha dado el señor Presidente, y apare tan de manifiesto por el contexto mismo del cio, el lapsus en que se incurrió al decir e oficio, "por tres años", explicado después ciendo "por muerte del señor don José Pe Alessandri", me bastaría, para votar tran mente el proyecto de acuerdo propuesto por Comisión, una consideración de percedencia orden a la fuerza de los argumentos.

Quiero suponer que se haya equivocado señor Presidente, quiero imaginar que haya do la Corporación; pero ni la equivocación señor Presidente, ni el error del Senado pu primar sobre la Constitución, que no establece parte alguna que hay Senadores por tres años.

El señor CLARO SOLAR (Presidente). Ofrezco la palabra.

¿Algún señor Senador desea hacer uso de la palabra?

Cerrado el debate.

Se va a votar el proyecto de acuerdo pro puesto por la Comisión de Gobierno y El ciones.

El señor SECRETARIO. — Dice así:

"Artículo único. — Se aceptan las reclama ciones de nulidad de la elección extraordinaria de Senador por Ñuble, efectuada el día 2 de Mar zo último, para reemplazar al Senador falle do, señor don José Pedro Alessandri, recaída nes que se refieren a la elección en todas las munas o territorios municipales del departamen to de San Carlos, y en las comunas o territo municipales de El Carmen y Pemuco, esta úl ma en la sección 2 de la subdelegación 1, departamento de Yungay.

Deberá repetirse la elección extraordinaria de Senador en todas esas secciones electorales y se comunicará al Presidente de la Repúbli ca la declaración de nulidad para los efectos la repetición.

En virtud del resultado parcial en el depar tamento de Bulnes y en las comunas del depar tamento de Yungay, no afectadas por la decla ción de nulidad, se aprueba presuntivamente elección de don Alfredo Barros Errázuriz para Senador por la provincia de Ñuble, para re plazar al Senador fallecido, don José Pedro Ale sandri".

El señor ARANCIBIA LASO. — Pido vo ción nominal, señor Presidente, y voy a agreg una palabra más.

Los Senadores de la Alianza Liberal me ha hecho el honor de comisionarme para decla en su nombre que consideramos que el Sena actual carece de competencia para pronunci respecto a la calificación de la elección del Se dor por Ñuble, señor don Juan Serrano, que e sometida a las reglas de la elección ordinaria.

De acuerdo con este criterio, estimamos va'or alguno cualquiera resolución, de cualqui género que sea, que pudiera adoptar el act Senado.

Nos abstendremos de votar en la propo ción que se ha formulado, y nos reservamos pl plenamente el derecho que creemos tener pa efectuar la calificación de la elección por Ñu en la época que legalmente corresponde.

El señor CONCHA SUBERCASEAUX.—P mi parte, en vista de la declaración que acaba hacer el señor Senador por Antofagasta, hago nuncia del cargo de miembro de la Comisión p ra que fuí designado en la sesión prepara de ayer.

El señor SILVA CORTES. — Yo tambi hago renuncia de ese cargo y por escrito ex dré los fundamentos de esa renuncia.

El señor HUNEEUS.—Por mi parte, ha también renuncia de ese cargo.

El señor CLARO SOLAR (Presidente).— En votación nominal el proyecto de acuerdo.

Votado nominalmente el proyecto de acue do, resultó aprobado por catorce votos, hab se abstenido de votar cinco señores Senado

Votaron por la afirmativa los señores [illegible] Subercaseaux, Echenique, [illegible] Bulnes, Concha [illegible] Errázuriz, Huneeus, [illegible] Errázuriz, González Errázuriz, Opazo, Silva Cor [illegible] Silva, Lyon, Ochagavía, [illegible] Urrejola y el señor Presidente.

Se abstuvieron de votar los señores Ag re Cerda, Arancibia Laso, Bañados, Briones L co y Edwards.

(Durante la votación):

El señor BULNES.—Voto que sí, con la p na conciencia de que se trata de una elección traordinaria.

El señor EDWARDS.—Yo me abstengo votar, si lo hiciera en sentido afirmativo pod ra creerse que había implicancia de mi par a pesar de que creo que soy absolutamente parcial para apreciar este asunto, y a pesar constarme todos los abusos cometidos el día la elección, y desde dos meses antes de ella.

El señor URREJOLA.—Yo debía absten

CARATURA
y PERFECCION

Lindos corsés faja, modelos exclusivos, y calzado muy elegante. Precios, desde hoy, muy reducidos GRAN RECLAME.
"LA FLOR DEL DIA"
SAN ANTONIO 98. ESQ. MONEDA

SOBRETODOS LIDDLE
Prince of. Wales Style
CASA CERRI — Ahumada 218

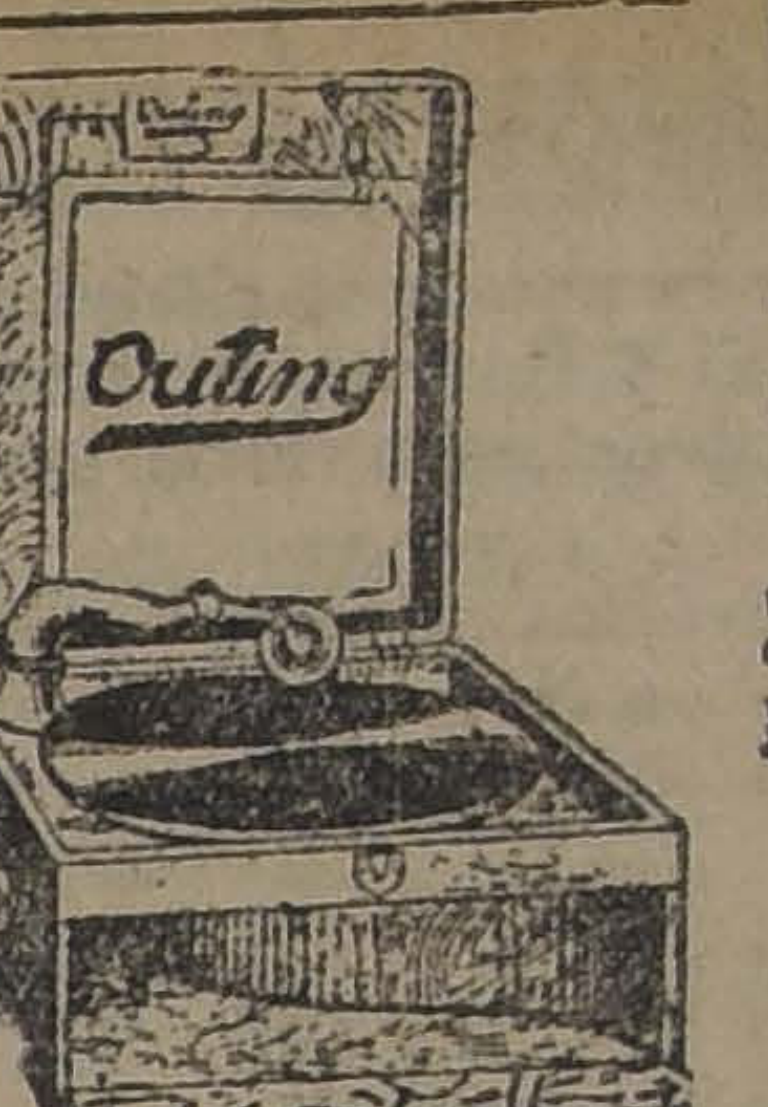

OUTING
EL FONOGRAFO — —PORTATIL
PARA TODA CLASE DE DISCOS
Toca con gran claridad y potencia. Está considerado como el mejor del mundo.
PRECIOS BAJOS Y FACILIDADES DE PAGO
UNICO AGENTE
César Rau
AHUMADA 31
M—17

me de votar, señor Presidente, de acuerdo con el propósito que tengo de no ocuparme sino de los asuntos que interesan a la provincia que represento; pero ante las graves declaraciones que acaban de hacerse, voto que sí, en resguardo de la Constitución y de la ley.

El señor CLARO SOLAR (Presidente).—El Honorable señor Barros Errázuriz puede pasar a prestar juramento.

—El señor Barros Errázuriz presta el juramento de estilo.

PREFERENCIA

El señor BULNES.—Una palabra, señor Presidente, antes de que se suspenda la sesión.

Como hace algunos momentos preguntara si había llegado de la otra Cámara el proyecto que aumenta las pensiones de los sobrevivientes del combate de Iquique, se me informa que de la Secretaría de aquella corporación se ha contestado que no se ha podido remitir al Senado el proyecto en referencia porque aún no ha sido aprobada el acta de la sesión en que fué despachado.

Deplorando profundamente esta circunstancia, me permito rogar al Senado que, antes de terminar sus funciones, se sirva cumplir este deber de justicia en favor de aquellos sobrevivientes que llevan sobre sus pechos las medallas que la gratitud nacional les confirió en momentos solemnes, y que llevan hoy sobre trajes raídos y en vísperas de la muerte.

Es de esperar que la gratitud que les manifestó la anterior generación sea confirmada por la actual.

El señor CLARO SOLAR (Presidente).—El proyecto a que Su Señoría se refiere no ha sido comunicado aún al Senado.

El señor BULNES. — En todo caso, el Senado haría un acto de justicia despachando ese proyecto.

El señor HUNEEUS. — A nombre de los Senadores conservadores, adhiero a las palabras pronunciadas por el honorable Senador por Malleco. Estoy cierto de que no habrá oposición alguna en esta Cámara para despachar el proyecto a que se ha referido Su Señoría.

El señor BRIONES LUCO. — Yo había adherido antes a una petición análoga a la que acaba de formular el honorable Senador por Malleco. En realidad, sería muy satisfactorio que la Comisión de Guerra despachará diversos mensajes que tiene en estudio en virtud de los cuales se acuerdan recompensas especiales, en favor de los servidores del país en la Guerra del 79.

El señor BAÑADOS. — Sería de desear que alguna vez siquiera nos reuniéramos el día Miércoles para ocuparnos, como está acordado, del despacho de solicitudes de gracia; a mayor parte de las cuales son de gloriosos héroes del país, de sus descendientes inmediatos. Nada sería más justo que conceder, de una vez por todas, las recompensas pedidas, pues todas ellas son muy justificadas.

El señor ERRAZURIZ. — No sé a qué solicitudes o proyectos se habrá referido el señor Senador por Tarapacá cuando ha pedido a la Comisión de Guerra que despache los que tiene en estudio. Puedo asegurar a Su Señoría que esta Comisión ha informado todos los asuntos que le han sido enviados. Ultimamente ha informado un mensaje referente a los sobrevivientes del combate de Iquique.

El señor BRIONES LUCO. — A ese me refería, precisamente; y a otro relativo a las hermanas del cirujano Segura.

El señor ERRAZURIZ. — Ambos asuntos están informados por la Comisión.

El señor CLARO SOLAR (Presidente). — Se levantó la sesión.

Se levantó la sesión.

DOCUMENTOS PARLAMENTARIOS

El fallo expedido por la Comisión Revisora de Poderes, respecto de las elecciones de Ñuble, que se acordó publicar a petición del señor Arancibia Laso, dice como sigue:

"Santiago, 30 de Abril de 1924.—Vistos:

Se ha presentado don Alfredo Barros Errázuriz, solicitando que esta Comisión Revisora de Poderes se declare incompetente para visar el poder presentado por don Juan Serrano, como uno de los candidatos electos a Senador por la provincia de Ñuble en la última elección general. Funda su petición en que, a su juicio, la elección en que figuraron como candidatos el señor Serrano y el reclamante, debe estimarse como extraordinaria en conformidad al artículo 25 de la Constitución Política y al artículo 98 de la Ley de Elecciones, y en que, incumbiendo a esta Comisión visar únicamente los poderes conferidos en las elecciones ordinarias, carece de competencia para pronunciarse sobre los del señor Serrano.

La parte reclamada ha pedido que se rechace la solicitud del señor Barros Errázuriz, porque, en su concepto, las facultades de la Comisión Revisora comprenden los poderes conferidos en la última elección, cualquiera que sea su naturaleza, no teniendo la Comisión facultades para hacer distinciones que la ley no consigna, ni para revisar los actos de las autoridades constitucionales que determinaron sobre la elección.

Teniendo presente:

1.o Que esta Comisión, llamada Revisora de Poderes, ha sido instituída según los artículos 131 (128) y 137 (134), inciso segundo de la Ley de Elecciones para ejercer como función primordial la de revisar la forma externa de los poderes de los Senadores y Diputados recientemente elegidos de la manera que la misma ley prescribe, sin perjuicio de desempeñar también la de informar a las Cámaras de Senadores y Diputados sobre los vicios internos de las elecciones en los casos y en la forma señalados en la ley N.o 4005, de 26 de Febrero último.

2.o Que don Juan Serrano ha presentado el poder que acredita su mandato como Senador por tres años de la provincia de Ñuble, habiéndose hecho su designación en tal carácter en la última elección ordinaria, en la misma cédula en que se eligió otro Senador de la expresada provincia por seis años, a virtud del acuerdo del Senado de 4 de Febrero de 1924 y del decreto del Presidente de la República, de fecha 15 del indicado mes; y corresponde, en consecuencia, a la Comisión pronunciarse sobre los poderes de uno y otro Senador, concediendo o negando la visación requerida por la ley.

3.o Que las cuestiones sobre si la Senaduría ha recaído en la persona del señor Serrano, debe producir los efectos de la elección extraordinaria consultadas por el artículo 25 de la Constitución, y puede, por lo tanto, incorporarse inmediatamente a la Cámara o si es del caso entender que el mandato recibido por el electo sólo ha de regir desde el 1.o de Junio del año en curso hasta igual fecha del año 1927, conciernen a la constitución del Senado, comprometen el fondo de la elección y son del todo punto ajenas a la competencia de la Comisión Revisora, que debe limitarse a la mera confrontación, revisión y formación en su caso de los escrutinios de la elección para visar en seguida los poderes que aparezcan conformes.

4.o Que aun cuando procediera reconocer que la elección de reemplazante de don José Pedro Alessandri debió sujetarse a las prescripciones del artículo 98 de la Ley de Elecciones, esto no impide que sean extrañas al conocimiento y decisión de esta Comisión Revisora las cuestiones propuestas por el reclamante acerca de los verdaderos caracteres y efectos jurídicos de los procedimientos seguidos para proveer la Senaduría de que se trata, ya que son exclusivamente la Cámara de Senadores y el Presidente de la República las autoridades llamadas a reconocer sobre la forma en que podría darse cumplimiento al precepto del citado artículo 98 de la Ley de Elecciones, sin que sea admisible, por lo tanto, que esta Comisión pueda, sin extralimitar sus atribuciones, hacer un pronunciamiento que importe aclaración, alteración o enmienda de los medios escogitados para generar la elección, a que se refiere la petición del reclamante.

En virtud de las declaraciones que preceden, se declara sin lugar la excepción de incompetencia formulada por don Alfredo Barros Errázuriz.

Acordada contra el voto del señor presidente don Arturo Lyon Peña, y señores Rojas y Montenegro, que estuvieron por dar lugar a la incompetencia en virtud de los fundamentos que consignan en el libro respectivo. Se previene que el señor Ramírez Frías, aceptando las consideraciones de este fallo, amplía sus fundamentos en conformidad a consideraciones que también consigna en el libro indicado.— (Firmados).—Arturo Lyon Peña.—Juan Agustín Rojas.—Alfredo Bascuñán Cruz.—Javier A. Figueroa.—Pedro N. Montenegro.—Moisés Lazo de la Vega.—Tomás Ramírez Frías.—M. Gaete Fagalde, Secretario".

El voto especial dado por el señor don Tomás Ramírez Frías en calidad de miembro del mismo tribunal y respecto de la misma elección de Ñuble, cuya publicación se acordó a petición del señor Arancibia Laso, dice así:

El infrascrito, en la incidencia promovida por don Alfredo Barros Errázuriz, para que esta Comisión se declare incompetente en orden a la visación de los poderes de don Juan Serrano como Senador de Ñuble, acepta la sentencia pronunciada sobre el particular con esta fecha, pero ha sido de opinión que, a fin de tomar en cuenta las diversas alegaciones de los interesados, a lo menos, las más importantes, ese fallo se funde en los siguientes considerandos:

1.o Que esta Comisión, llamada Revisora de Poderes, ha sido instituída según el artículo 131 (128), de la Ley de Elecciones, para ejercer como función primordial la de revisar la forma externa de los poderes de los Senadores y Diputados, de la manera que la misma ley prescribe, sin perjuicio de desempeñar también la de informar a la Cámara de Senadores y a la de Diputados, sobre vicios internos de las elecciones en los casos y en las formas señalados en la Ley N.o 4,005 de 26 de Febrero último;

2.o Que el artículo 137 (134), inciso 2.o de la citada Ley de Elecciones, precisando las personas respecto de las cuales, ejerce la Comisión su jurisdicción revisora, dice que: "los Diputados y Senadores recientemente elegidos no podrán concurrir a la sesión preparatoria a que se refieren los reglamentos de las respectivas Cámaras, sin exhibir sus poderes revisados u otorgados por la Comisión Revisora, según los casos;

3.o Que, como es natural y obvio la expresión "recientemente elegidos", que emplea ese precepto legal, comprende, a lo menos, a todos los que han obtenido sufragios que les den derecho para figurar como Senadores y Diputados electos, según el resultado de las elecciones generales, sin que ese precepto autorice a hacer distinciones basadas ni en la fecha en que se ha verificado la elección ni en la naturaleza o antecedentes de la misma para el efecto de excluir de la competencia de la Comisión a determinados candidatos;

4.o Que el artículo 132 (129), de la misma Ley, dispone que: "si los poderes presentados por los candidatos estuvieren conformes con el acta de escrutinio practicado y se hubieren tomado en consideración en él todas las actas parciales de las mesas que hayan funcionado, la Comisión Revisora se limitará a ponerle su visto bueno", mandato terminante e imperativo, só o condicionado por las circunstancias que taxativamente indica el texto legal, sin hacer tampoco ni permitir que se haga distinción alguna acerca del origen o naturaleza de las elecciones en que tales actas se han otorgado a favor de los mencionados candidatos.

5.o Que, de igual modo, el artículo 134 (131), de la citada ley dispone en el inciso primero que "en los casos previstos en el artículo que precede", el 133 (130), o sea, cuando por ser el escrutinio parcial incompleto o erróneo o por no existir absolutamente, deba la omisión rectificarlo o practicarlo en parte o en todo "la Comisión Revisora proclamará Senadores y Diputados a los candidatos que hayan obtenido las más altas mayorías con arreglo a los artículos 86 (83), 87 (85), y 88 (76)"; mandato éste tan imperativo y terminante, como el anterior y que tampoco admite distinguir entre elecciones ordinarias o extraordinarias, pues las reglas de las disposiciones a que alude sobre los escrutinios son comunes a ambas clases de elecciones, como puede verse en el artículo 98 (96), inciso primero.

6.o Que de lo expuesto y del precepto del artículo 137 (124) que establece que "La Comisión Revisora de Poderes fallará como tribunal de derecho", no pudiendo, en consecuencia, ir más allá de lo que la ley expresamente le permite sin violar el artículo 151 de la Constitución del Estado, e incurrir en la sanción de nulidad que éste señala, se deduce que la Comisión Revisora no puede excusarse bajo ningún pretexto del examen de los poderes que presenten los candidatos a senadores y diputados recientemente elegidos;

7.o Que, por otra parte, la distinción entre elecciones ordinarias y extraordinarias carece de importancia en el presente caso, porque no existe en la ley ninguna disposición que excluya del conocimiento de la Comisión los poderes otorgados en aquéllas; porque, además, la razón de la ley, esto es, evitar dualidades de poderes, existe esencialmente para las unas como para las otras y porque, en fin, las circunstancias de que la Comisión sea un tribunal transitorio que sólo funciona durante la época fijada por la ley, y el hecho de que esta época corresponda, siempre a las elecciones generales, sólo significan que esa razón de la ley ha sido más imperiosa en este caso en que se trata de la constitución general del Congreso, que en el otro caso, que se refiere a las elecciones aisladas en que el peligro de las dualidades no es presumible que alcance la trascendencia que en las elecciones generales; pero de ningún modo puede significar que escapan a la competencia de la Comisión Revisora de Poderes los que se otorguen, a lo menos, en aquellas elecciones extraordinarias que se efectúen dentro de las elecciones generales;

8.o Que debe aún anotarse que, por lo demás, en el presente caso no cabe hablar de elección extraordinaria, refiriéndose a la en que fueron candidatos los señores Juan Serrano y Alfredo Barros, dada la forma en que esa elección se efectuó y los antecedentes que la generaron;

9.o Que, en efecto, el Presidente del Honorable Senado, en 4 de Febrero del presente año, envió al Presidente de la República una nota en que textualmente dice: "Tengo el honor de poner en conocimiento de V. E., y en cumplimiento de lo dispuesto en el inciso final del artículo 54 de la ley de elecciones, ha acordado comunicar a V. E. las vacancias de senadurías que habrán de quedar a la expiración del presente período legislativo el 31 de Mayo de 1924, y que deberán ser llenadas en la elección que se efectuará el primer Domingo de Marzo próximo: ... Ñuble, una por seis años y otra por tres años, producida por la muerte de don José Pedro Alessandri; y en conformidad a esta nota, S. E. el Presidente de la República dictó con fecha 15 de Febrero un decreto en que dice: "Vista la nota del H. Senado de 4 del actual, y teniendo presente lo dispuesto en el artículo 54 (53) de la Ley de Elecciones, decreto: N.o 1. En las elecciones generales que se efectuarán el 2 de Marzo próximo, corresponde llenar las siguientes vacantes de senadores ... Ñuble, una vacante por seis años y otra por tres. N.o 2. Los electores de la provincia de Ñuble indicarán en su cédula el ciudadano por quién sufraguen por el período de seis años y el ciudadano por quién sufraguen por el período de tres años.

10. Que de las disposiciones establecidas en los documentos mencionados y en el considerando precedente, resulta que la elección en que figuraron los señores Serrano y Barros no ha sido una elección extraordinaria, porque ésta, conforme al artículo 98 (9) de la Ley Electoral, debió efectuarse dentro del plazo de treinta días contados desde la fecha en que el H. Senado comunicó a S. E. el Presidente de la República la vacancia producida por el fallecimiento de don José Pedro Alessandri, plazo que expiró sin que se decretara la elección, y ésta debió verificarse ante las mismas comisiones receptoras que habían funcionado en las últimas elecciones, cualquiera que estas hubieran sido, y el plazo por el cual se hacía la elección debió ser por todo el que faltaba al señor Alessandri, esto es, tres años y meses, de acuerdo con el mismo artículo de la Ley Electoral y con el artículo 25 (27) inciso 1.o de la Constitución Política; mientras que tanto la nota del H. Senado como el decreto del Supremo Gobierno en que se habla de la elección de la provincia de Ñuble se funda en el artículo 54 (53) que es el primero del título 4o. de la Ley de Elecciones que legisla sobre las elecciones ordinarias directas y establece que se trata de una elección por tres años a contar desde el 1.o de Junio del presente año, que ella se hará conjuntamente con las demás elecciones generales que debían efectuarse el 2 de Marzo último ante las mismas comisiones receptoras nombradas para ellas y en la misma cédula en que se votaría para la vacancia por seis años.

11. Que la circunstancia de que, en la nota del H. Senado a S. E. el Presidente de la República, se diga que la vacante por tres años ha sido la causa del fallecimiento de un señor Senador, que es uno de los casos determinantes de una elección extraordinaria, según los artículos 25 (27) de la Constitución y 98 (96) de la Ley de Elecciones, no desvirtúa las conclusiones del considerando precedente porque es manifiesto que tal circunstancia se consigna allí solamente para indicar por qué en la provincia de Ñuble hay dos vacantes que llenar, siendo que en el orden regular de las cosas no habría debido haber sino una, y porque sobre esa indicación estaría, en todo caso, el contexto general de la referida nota que ya queda analizada y que demuestra que una elección que pudo o debió ser extraordinaria, fué convertida en ordinaria.

12. Que los hechos anotados en los considerandos anteriores emanan de actos de los poderes públicos llamados por la Constitución y por la ley a intervenir en la generación de las elecciones de que se trata y no es dado a la Comisión Revisora de Poderes rever esos actos para determinar que la elección en cuestión ha debido sujetarse a otras reglas distintas de las fijadas por ellos, porque tal extensión de facultades no figura en la ley que rige esta Comisión porque se lo prohibe el artículo 151 de la Constitución del Estado.

13. Que a lo anterior debe agregarse que tampoco sería lícito a la Comisión Revisora desconocer en manera alguna los efectos de la voluntad popular que, en conformidad con los antecedentes relatados, emitió sus sufragios el día dos de Marzo, eligiendo a un Senador por seis años y uno por tres años en la provincia de Ñuble, en cuyos poderes corresponde a esta Comisión ejercer sus facultades revisoras.

Santiago, a 30 de Abril de 1924.— Tomás Ramírez Frías.

La presentación hecha por el señor don Juan Serrano, a la Comision Revisora de Poderes, cuya publicación se acordó a pedido del mismo señor Arancibia Laso, dice así:

Honorable Comisión Revisora de Poderes:

Juan Serrano, a la Honorable Comisión Revisora de Poderes, con todo respeto, expongo:

El señor Alfredo Barros Errázuriz, mi contendor en la Senaduría por tres años disputada en Ñuble, en las últimas elecciones generales, se ha presentado a la H. Comisión negándole la competencia para conocer de los poderes que me acreditan como Senador por aquella provincia y pidiendo, al efecto, a la H. Comisión, se sirva declarar que no tiene competencia para visar esos poderes, los cuales, dice, deben presentarse al H. Senado para que proceda a calificar dicha elección.

Sostiene el señor Barros Errázuriz que aquella elección ha sido extraordinaria y que la H. Comisión no tiene facultad para visar otros poderes que los que correspondan a elecciones ordinarias.

Me propongo demostrar la falta de fundamento legal de estas apreciaciones del señor Barros Errázuriz.

1.o El H. Senado, en sesión del 6 de Diciembre de 1923, dirigió oficio al Supremo Gobierno, declarando la vacancia de una de las Senadurías de Ñuble por fallecimiento de don José Pedro Alessandri. Correspondía al Presidente de la República convocar a una elección extraordinaria en aquella provincia dentro del plazo de 30 días conforme al artículo 98 de la Ley de Elecciones para elegir el reemplazante del señor Alessandri por el tiempo que le faltaba para terminar su período. Era el caso preciso de una elección extraordinaria que debía verificarse con sujeción al título VI de la ley electoral, es decir, en el día que fijase el Presidente de la República y funcionando las comisiones receptoras que hubieren intervenido en las elecciones anteriores. Pero como es bien sabido, aquella elección no pudo verificarse porque el Presidente de la República no pudo convocar a elecciones, por razones que son también conocidas y que no es del caso consignar aquí. Está bien fresco el recuerdo del conflicto político suscitado en aquella ocasión entre S. E. el Presidente de la República y el H. Senado.

Transcurrido algún tiempo y producida ya la armonía entre estos poderes públicos el H. Senado en sesión de 4 de Febrero último y en cumplimiento de lo dispuesto en el inciso final del artículo 54 de la Ley de Elecciones, acordó comunicar al Presidente de la República las vacancias de senadurías que habrían de quedar a la expiración del presente período legislativo. En cumplimiento de ese acuerdo el Presidente del H. Senado dirigió a S. E. el Presidente de la República el oficio que en copia autorizada acompaño. Como ve la H. Comisión en ese oficio se expresa textualmente que el Senado ha acordado "comunicar a S. E. las vacancias de Senadurías que habrán de quedar a la expiración del presente período legislativo, el 31 de Mayo de 1924 y que deberán ser llenadas en la elección que se efectuará el primer Domingo de Marzo próximo". Viene en seguida la enumeración por provincias de estas vacantes y al llegar a la de Ñuble se lee "una por seis años y otra por tres años producida por la muerte de don José Pedro Alessandri".

En vista de este oficio el Ejecutivo dictó el Decreto de 15 de Febrero que acompaño también en copia autorizada a la H. Comisión, decreto que lleva la firma del señor Ministro del Interior don José Maza que presidía en aquella época el Ministerio llamado de conciliación por estar representadas en él las dos grandes combinaciones políticas en que se divide la opinión pública. Dispone ese decreto que en las elecciones generales por verificarse el 2 de Marzo se llenarán las vacantes citadas en el oficio del Presidente del Senado y en la que figuran las dos de Ñuble, una por seis años y la otra por tres. Agrega el número 2 de ese mismo decreto que los electores de la provincia del Ñuble indicarán en su cédula el ciudadano por quien sufraguen por el período de seis años y el ciudadano por quien sufraguen "para el período de tres años".

En estricta conformidad a estos antecedentes y a estas disposiciones se verificaron las elecciones generales y ordinarias del 2 de Marzo en Ñuble sufragando los electores en la misma cédula por los dos candidatos a Senadores uno por seis años y otro por tres y por los Diputados que correspondía elegir a cada Departamento o Agrupación. El personal de las Comisiones Receptoras fué naturalmente el elegido recientemente y el acto electoral fué uno solo sin hacerse distinciones de ninguna especie por lo que hace a separar o a establecer separación entre las elecciones de Senador por seis años y Senador por tres años. Reunido después el Colegio Provincial me otorgó los poderes de Senador por Ñuble por el período de tres años que he presentado a la H. Comisión Revisora en solicitud de su visación. Era el último trámite que correspondía a una elección verificada conforme a todas las disposiciones establecidas por la Ley para elecciones ordinarias.

Basta la exposición anterior para demostrar que la elección verificada en Ñuble de un Senador por tres años el 2 de Marzo ha sido una elección ordinaria sin una sola de las características de las elecciones extraordinarias. En efecto, ha tenido lugar la elección en la fecha fijada por el Presidente de la República para designar reemplazante a un Senador, como ocurre en las elecciones extraordinarias. Y a este respecto debo hacer una rectificación a mi contendor el señor Barros Errázuriz cuando afirma en el escrito de "Téngase presente" que el Presidente de la República fijó la fecha del 2 de Marzo para que se verificara una elección extraordinaria en Ñuble en vista de un acuerdo del Senado de 4 de Febrero insistiendo en la declaración de vacancia de la senaduría que desempeñaba don José Pedro Alessandri para completar su período. La simple lectura de los documentos que he acompañado basta para desvanecer el error de esa afirmación. Otra de las características de una elección extraordinaria es la de que corresponde en esos casos efectuarla con las Comisiones Receptoras que hubieren intervenido en las elecciones últimas, cualesquiera que éstas sean, conforme lo dispone el artículo 98 de la Ley Electoral y lo que no se hizo en este caso como ya lo hemos dejado establecido. Tampoco fuí yo elegido por el período que faltaba a don José Pedro Alessandri para completar su período, como es de rigor cuando se trata de reemplazar a un Senador en elección extraordinaria. Yo he sido elegido por un período fijo de tres años en la vacante de una Senaduría comunicada por el Senado al Presidente de la República en su oficio referido de 4 de Febrero producida según se expresa en el mismo oficio por la muerte de don José Pedro Alessandri, y comunicada por el Senado al Presidente de la República, según los documentos que acompaño, que debía llenarse en las elecciones estimaron que debía llenarse en las elecciones generales del 2 de Marzo, y el hecho de haber sido elegido sólo por tres años y no por el plazo que le faltaba al señor Alessandri para terminar su período, como lo expresa también la cédula con que se efectuó la votación, y que la H. Comisión puede conocer ordenando la apertura de los paquetes de votos, confirma el carácter de ordinaria de mi elección.

En consecuencia, no he podido ni debido presentar mis poderes al actual Senado, como lo estima mi contendor el señor Barros Errázuriz. No he podido pretender incorporarme desde luego a esa Alta Cámara, porque he sido elegido por un período de tres años, que, naturalmente, empieza a contarse el 1.o de Junio próximo, que es la fecha inicial de la próxima legislatura. Y en el caso, que no estimo posible, de que esa H. Comisión se declarara incompetente para conocer de mis poderes, solicitaría su devolución para presentarlos al nuevo Senado, al cual corresponde la calificación de mi elección, viéndome privado del derecho que estimo me asiste para concurrir como senador electo de Ñuble a la sesión preparatoria del 15 de Mayo próximo.

Quiero agregar todavía a la H. Comisión, de que aún en el supuesto de que mi elección como senador de Ñuble por tres años pudiera ser considerada extraordinaria, siempre tendría competencia esa H. Comisión para ocuparse de mis poderes.

La circunstancia de que esa H. Comisión sea un tribunal transitorio que se constituye periódicamente en la época en que se verifican las elecciones ordinarias, no le impide conocer de los poderes que correspondan a elecciones extraordinarias verificadas durante el tiempo o período de su funcionamiento. El artículo 137 de la Ley Electoral que cita el señor Barros Errázuriz, y que dispone que los diputados y los senadores recientemente elegidos no podrán concurrir a la sesión preparatoria del 15 de Mayo, sin exhibir sus poderes visados u otorgados por la Comisión Revisora, no excluye a los senadores o diputados designados en elección extraordinaria, y la frase "recientemente elegidos" no tiene por qué referirse solamente a los elegidos en las elecciones ordinarias, cuando puede haber, como en el caso actual, si mi elección fuese considerada extraordinaria, senadores también "recientemente elegidos" en elección extraordinaria.

La ley no establece en ninguna de sus disposiciones que las funciones de la Comisión Revisora se refieran sólo a las elecciones ordinarias, ni hay precepto alguno que excluya de su competencia una elección extraordinaria verificada en el acto electoral anterior a su funcionamiento, y por consiguiente, al conocer ahora de los poderes de los diputados y senadores elegidos el 2 de Marzo, no podría declarar su incompetencia para visar mis poderes, en razón de que mi elección pueda ser considerada extraordinaria. La ley dispone que la Comisión se elegirá el día 1.o de Marzo del año que deba renovarse la Cámara de Diputados, y debe, naturalmente, desempeñar su cometido sobre el acto electoral que se celebra en ese mes sin restricción acerca del período que corresponda a los elegidos.

Lejos de carecer de competencia esa H. Comisión para conocer de los poderes que me fueron otorgados como resultado del acto electoral del 2 de Marzo por motivo de considerarse extraordinaria la elección, carecería de facultades para hacer declaraciones en el sentido de que aquélla fué ordinaria o fué extraordinaria. Una declaración semejante, aparte de extralimitar las funciones de la Comisión, importaría resolver si en caso de la elección de Ñuble y atendida la circunstancia de haber caducado los registros electorales, podía o no legalmente verificarse una elección extraordinaria, y esta cuestión largamente discutida, quedó ya virtualmente resuelta por el acuerdo del Senado y del Presidente de la República, que consta de los documentos que acompaño en el sentido de diferir esta elección a las elecciones generales y ordinarias del 2 de Marzo.—(Firmado).—Juan Serrano."

El voto disidente de los señores don Arturo Lyon Peña, don Agustín Rojas y don Pedro N. Montenegro, cuya publicación se acordó a pedido del señor Huneeus, dice como sigue:

Don Alfredo Barros Errázuriz, candidato a Senador por Ñuble, en la elección verificada el 2 de Marzo último, ha solicitado que la Comisión Revisora de Poderes se declare incompetente para visar el presentado por don Juan Serrano.

Esta solicitud ha sido desestimada por la mayoría de la Comisión. Los suscritos disienten de esta manera de apreciar la cuestión propuesta y estiman que debe ser declarada la incompetencia.

La Comisión Revisora ha sido creada por la ley únicamente para visar poderes emanados de elecciones ordinarias. Así aparece establecido: a) El Título IV de la Ley Electoral, que trata "De las elecciones ordinarias", consigna los artículos 85, 87 y 88, que determinan las condiciones en que los Colegios Departamentales, de Agrupación o Provinciales deben hacer la proclamación de los candidatos a Diputados o Senadores, que en dichas elecciones ordinarias resulten elegidos. El Título VI de la misma ley que trata "De las elecciones extraordinarias", consigna a la vez, el artículo 98, que señala las circunstancias exigidas para proclamar los Diputados o Senadores que aparezcan elegidos en una elección extraordinaria. Son dos situaciones distintas, contempladas en artículo y títulos diferentes de la ley. Ahora bien, el artículo 134 estatuye que cuando se trate de los casos previstos en el ratículo 133, o sea cuando la Comisión Revisora debe practicar, completar o rectificar el escrutinio proclamará Senadores y Diputados a los candidatos que hayan obtenido las más altas mayorías con arreglo a los artículos 85, 87 y 88. Ninguna referencia hace esta disposición de la ley al artículo 98, que regla la proclamación en las elecciones extraordinarias.

Por consiguiente, es obvio que no ha querido comprenderla y no la ha comprendido. El legislador ha colocado este género de elecciones fuera del alcance de las atribuciones de la Comisión, y ésta no puede abordarlas en su estudio de revisión sin arrogarse facultades que no le han sido conferidas.

b) La Comisión Revisora tiene para la visación de poderes, un plazo determinado: desde el 20 de Marzo hasta el 10 de Mayo del año en que debe renovarse la Cámara de Diputados (artículos 131, 135 y 136). Esta determinación está indicando claramente que la labor que la ley entrega a la Comisión es la relacionada con poderes que deriven de elecciones ordinarias, ya que aquel plazo se inicia tan luego como éstas se han verificado, y termina antes del día en que los elegidos en ellas deben estar en posesión de sus poderes para presentarse a la reunión preparatoria del 15 de Mayo. La escasa duración de este período de tiempo es, además, manifiestamente incompatible con toda intervención en elecciones extraordinarias, que pueden verificarse en dos años, diez meses y diez días de cada trienio, tiempo en el cual no existe la Comisión.

c) La historia fidedigna del establecimiento de la ley es igualmente clara al respecto. Ella se generó, se discutió y se dictó con declaraciones repetidas de que se quería conjurar el peligro de las numerosas dualidades de diputados y senadores, que constituían ya un inconveniente serio en las primeras sesiones legislativas y que amenazaban con llevar al país a una dualidad de congresos. Todo lo que entonces se dijo en orden a las ventajas que se esperaban de la ley en proyecto se refería a la necesidad de que las Cámaras recientemente elegidas—esto es, en elecciones ordinarias—abrieran sus sesiones con una representación provisional; pero única y libre de toda dualidad. Ese era el objeto de la ley y ninguna referencia se encuentra en todo el curso de su gestación a los casos especiales de elecciones extraordinarias, que son de excepcional ocurrencia y que no pueden, por lo tanto, producir las dificultades que el legislador trataba de prever.

La elección verificada en Ñuble para reemplazar al senador fallecido, don José Pedro Alessandri, es extraordinaria.

a) El artículo 98 de la Ley Electoral, título "De las elecciones extraordinarias", establece: "En caso de elección extraordinaria de un solo diputado o senador, en conformidad a lo dispuesto en los artículos 17 y 25 de la Constitución se elegirá el reemplazante, etc." De modo que según la letra, bien clara, de este artículo, hay elección extraordinaria de un diputado o senador cuando se trate de los artículos 17 y 25 de la Constitución. Este último, que se refiere a los senadores, dice: "Si un senador muere o deja de pertenecer a la Cámara por cualquier causa, antes del último año de su mandato, se procederá a su reemplazo por nueva elección, por el tiempo que le falte, en la forma y plazo que la ley prescriba. Las disposiciones constitucionales y legales que quedan transcritas, deciden la cuestión en forma ineludible. El caso que nos ocupa es el contemplado en el artículo 25 de nuestra Carta Fundamental, porque se trata del reemplazo de un senador que ha muerto antes del último año de su mandato, luego esta elección es extraordinaria, porque así lo dice el artículo 98 de la Ley de Elecciones. Es ésta una cuestión que no admite dudas, porque está expresamente resuelta en disposiciones positivas de la Constitución y de la ley.

b) Nuestro régimen constitucional sólo autoriza dos formas de elección senatorial, en cuanto a la duración del mandato: una ordinaria por seis años (Art. 23), otra extraordinaria, por el tiempo que le falte al Senador fallecido o imposibilitado (Art. 25). La Constitución no establece senadurías por tres años. Una elección de Senador será ordinaria cuando el elegido va a permanecer seis años en ejercicio del cargo; es extraordinaria en todos los demás casos. La elección de Ñuble, que ha otorgado mandato popular a un Senador por medio de seis años es, necesariamente, una elección extraordinaria.

c) La circunstancia de que el H. Senado o S. E. el Presidente de la República hayan expresado que se trataba de una elección por tres años, no quita a ésta su carácter de extraordinaria: 1.o porque basta anunciar esta duración para comprender que se trata de una elección extraordinaria; y 2.o, porque cualquiera que pudieran ser las apreciaciones que al respecto se hubieran hecho, ellas no podrían modificar la consideración jurídica del acto electoral ni prevalecer sobre disposiciones constitucionales y legales bien precisas y perfectamente claras.

Tratándose, como es notorio, de una elección extraordinaria, la Comisión carece de competencia para ocuparse de los poderes que en ella se han otorgado. Las facultades de la Comisión son de derecho estricto y no pueden ejercitarse sino en cuanto le han sido taxativamente concedidas. Su intromisión en este género de elecciones tiene, todavía, otro inconveniente de calificada gravedad; se obligaría al elegido a esperar la reunión de la Comisión Revisora la discusión y visación de sus poderes, antes de presentarse a la Cámara de que va a formar parte. Este reemplazamiento es contrario al artículo 25 de la Constitución, que habilita al reemplazante para desempeñar su mandato por todo el tiempo que le falte al Senador fallecido. La Comisión no podría sin menoscabar el derecho que consagra ese artículo 25 imponer al continuador de don José Pedro Alessandri, postergaciones y demoras que estarían abiertamente reñidas con la letra de ese precepto constitucional".—(Firmados).—Arturo Lyon Peña. J. Agustín Rojas.—Pedro N. Montenegro.

LOS NACIONALISTAS Y EL PLAN DAWES

Diversas conjeturas que provoca el silencio del partido triunfante. — El Gobierno, entretanto, continúa sus preparativos para darle cumplimiento.

(Correspondencia cablegráfica de Carl D. Groat, especial para "La Nación")

BERLIN, 16.— Los nacionalistas pasan serios apuros en vista de que se encuentran obligados a hacer una declaración inequívoca respecto del plan de Mr. Dawes para la cuestión de las reparaciones, si es que desean organizar Gabinete.

Ante esta indecisión de los nacionalistas, los miembros del Gobierno han continuado en la situación creada por ellos a raíz de evacuarse el informe de Mr. Dawes y no intentan por el momento innovar, sino por el contrario, continúan preparando los proyectos legales que conducen al cumplimiento del plan Dawes y tratan de hacer revivir las negociaciones pendientes. Continúan también los preparativos para la organización económica interna del Reich.

Es cierto que el Gobierno alcanzó a anunciar la actitud que asumirían los nacionalistas respecto del plan Dawes, pero ello se debió, sin duda, al hecho de que algunos prominentes nacionalistas, después de Herr Hergt, han hecho algunas declaraciones sobre la posición de su Partido frente a ese plan, si bien nunca se ha formulado francamente un pronunciamiento que pueda ser considerado como oficial del Partido.

Probablemente los nacionalistas tratan de esquivar este pronunciamiento, porque intentan dar su aquiescencia al plan Dawes, o porque desean mantenerse apartados del Gobierno.

Hay que advertir que los actuales Ministros desean naturalmente permanecer en sus puestos, pero indudablemente fieles a su declaración de aceptación del plan Dawes, en todas sus partes.

Ningún acontecimiento hace predecir que los nacionalistas tengan el suficiente coraje para rechazar el plan Dawes con toda sinceridad, y por consiguiente, resulta la original predicción de que el plan Dawes se encuentra aún en pie en Alemania.— Groat.— (U. P.)

GRAN BRETAÑA

LA LEY SOBRE NACIONALIZACION DE LAS MINAS

LONDRES, 16. — En la Cámara de los Comunes se verificó un largo debate privado entre sus miembros, en que discutió la ley sobre nacionalización de las minas. Los miembros laboristas hicieron notar que 1.200,000 mineros y además los empleados, lo que hace un total de 5.000,000 de personas, vivían de las minas que eran administradas en forma casi derrochadora.

Finalmente, la nacionalización fué rechazada por 264 votos contra 168.—(U. P.).

EL PREMIER IRA A PARIS

LONDRES, 16.—De fuente autorizada se sabe que si el próximo premier francés no va a Londres, Mr. Mac Donald estaría pronto para dirigirse a París para celebrar con él una conferencia no oficial sobre el problema de las reparaciones.—(U. P.).

RUMORES SOBRE MOVILIZACION DEL EJERCITO

LONDRES, 16.— "The Exchange Telegraph Co." ha recibido un despacho de Constantinopla en el que se anuncia que los diarios insertan el hecho de que los rusos han movilizado su Ejército hacia la frontera de la Besarabia.— (U. P.)

PROTESTAS EN LOS CIRCULOS FINANCIEROS

LONDRES, 16. — El informe de los consejeros del Federal Reserve Bank, en que se sugiere que sea el oro en lugar de la libra esterlina la base de los billetes que emitirá el nuevo Banco de Emisión de Alemania, ha causado toda suerte de discusiones y apreciaciones, provocando asimismo grandes protestas en los diarios y círculos financieros.

Los banqueros y financieros lo general, se dice que no se han alarmado ante la noticia. "The Financial Times" hace a este respecto la siguiente apreciación:

"Parece que ese informe trata de llevar violentamente a los países europeos al padrón de oro. Es de creer que Nueva York desea ser un centro financiero, pero carece aún de la suficiente tradición, experiencia y conocimiento."

El diario "The Financier" hace las siguientes consideraciones:

"Es notable esa recomendación, ya que significa el primer reconocimiento oficial que hace los Estados Unidos de que tiene más oro del que necesita." (U. P.).

RAS TAFFARI LLEGA A PARIS

El Príncipe Regente de Etiopía es recibido en la estación por el Presidente M. Millerand y el Premier M. Poincaré.

PARIS, 16.— Ras Taffari, Príncipe Regente de Etiopía, llegó esta mañana a la capital.

Fueron a esperarlo a la estación el Presidente M. Millerand, el Premier M. Poincaré y casi todos los miembros del Gabinete.

Ras Taffari subió a uno de los automóviles de la Presidencia, acompañado de M. Millerand. El cortejo salió de la estación y se dirigió al Quay D'Orsay, donde alojará el Príncipe en los departamentos reales.

La multitud se apostó en las calles por donde pasó el cortejo y aclamó al Príncipe.

Ras Taffari se dirigió en seguida al Palacio del Elyseo, donde almorzó con el Presidente M. Millerand.

El Príncipe vistió una indumentaria extraña y oriental. Iba cubierto con una capa blanca de seda, y su traje llevaba ornamentaciones de oro. Los otros tres jefes que lo acompañan, vestían trajes de seda azul.

Ras Taffari es bajo y su tez es como una brillante caoba. Estrechó con toda gravedad la mano de M. Millerand. En seguida pasó revista a la guardia de honor.

El Príncipe se ha manifestado muy sorprendido de los numerosos automóviles y tranvías que trafican por la ciudad.— (U. P.)

PARIS, 16. — En el banquete realizado esta noche en el Palacio del Elyseo, y ofrecido por M. Millerand al Príncipe Regente de Etiopía, Ras Taffari, se encontraban las más destacadas personalidades del mundo político y social de París. Entre otros se pudieron anotar a los Doumergue, Peret, Poincaré, Foch, Petain, Lyautey, Gouraud, etc.

M. Millerand, en su discurso de ofrecimiento de la manifestación al Príncipe Ras Taffari, recalcó el hecho de que la amistad de Francia y Etiopía databa desde hacía muchos años.

Agregó que los antepasados del Príncipe se habían destacado por su guerrero tradicionalismo, y que, en cambio, el ilustre huésped se dedicaba al desarrollo económico y social de su país.

El Presidente, M. Millerand terminó ofreciendo al Príncipe las seguridades del apoyo de Francia.—(U. P.).

FALLECIMIENTO DE UN ACAUDALADO INDUSTRIAL

LONDRES, 16. — Abierto el testamento de Mr. George Alexander Lockett, prominente industrial que hizo gran parte de su fortuna en Sur América, especialmente dedicándose a la industria salitrera, aparece que deja una fortuna de medio millón de libras esterlinas.

Mr. Lockett murió en Setiembre último.—(U. P.).

ALEMANIA

EL MINISTRO DEL TRABAJO ARBITRARA LA HUELGA CARBONIFERA

BERLIN, 16.— El Ministro del Trabajo ha anunciado que arbitrará el conflicto entre los obreros de las minas de carbón y los empresarios.

El Gobierno cree que ambas partes aceptarán el fallo del árbitro referido.— (U. P.)

LOS NACIONALISTAS ACEPTARAN EL PLAN DAWES

BERLIN, 16.—Se cree que los nacionalistas están en tal situación que espontáneamente tendrán que declararse partidarios del plan de Mr. Dawes y se asegura que en caso alguno tendrán el suficiente coraje para rehusarlo.—(U. P.).

EL DIA ALEMAN

PROPOSITOS DE LOS FASCISTAS

BERLIN, 16.— Los fascistas, que no se han desalentado por la prohibición impuesta para celebrar el proyectado Día Alemán en Berlín, proyectan ahora verificar esa ceremonia a campo abierto el 24 del presente. Asistiría a ella von Ludendorff.—(U. P.)

La huelga en el Ruhr

HOY QUEDARAN CERRADAS LAS NEGOCIACIONES

BERLIN, 16.—Las negociaciones para poner término a la huelga en el Ruhr es probable que se clausuren hoy día junto con el fallo del árbitro.—(U. P.).

Arresto de un comunista

BERLIN, 16. — El comunista alemán Botzen Hardt ha sido arrestado. Se encontraba oculto por los miembros de la delegación comercial rusa, desde que la policía hizo el raid por las oficinas de la delegación.—(U. P.).

Embajador en Guatemala

BERLIN, 16.— Von Kuhlmann ha sido designado embajador en Guatemala.—(U. P.)

Ocho separatistas han sido condenados

STUTTGART 16.— La Corte condenó a ocho separatistas del Palatinado a tres y cinco años de prisión. —(U. P.)

EL VIAJE DEL PRINCIPE HUMBERTO A SUR AMERICA

EL COLEGIO HISPANO - AMERICANO DE SEVILLA

La enseñanza que en él se proporcionará

MADRID, 16.—Aunque no se ha firmado aún el decreto que crea el Colegio Mayor Hispano-Americano de Sevilla, sabemos que consta de un preámbulo, en el que se dice:

"España abrió sus horizontes al Nuevo Mundo. Desea ahora contribuir a afianzar los lazos de cultura con la América".

Agrega el decreto que se acepta el generoso ofrecimiento de Sevilla, consistente en el espléndido edificio que se construye en el recinto de la Exposición, para la instalación del Colegio.

A continuación se congratula de que el decreto se firme el día del cumpleaños del Rey.

En este colegio hispano-americano, los estudios serán profesionales, de utilidad, sin que pueda darse la enseñanza que se cursa en los centros oficiales.

Se crea un laboratorio permanente de enseñanzas, las que serán históricas, artísticas, filológicas, estadísticas y sobre la industria y el comercio.

También habrá una sección obrera.

Se crea una junta encargada de la organización. Se fundarían patronatos de las naciones americanas, pero mientras no haya seis naciones adheridas, no se podrá fundar un patronato.

El profesorado estará compuesto de eminencias españolas y se invitará a las naciones americanas para que designen profesores.

Un segundo decreto crea la Junta Organizadora, la que estará formada por el sub-secretario de Instrucción Pública, por el alcalde de Sevilla, por el ex-Ministro Canal, por el Comisario de la Exposición, conde de Colombi y por Rafael Altamira, Menéndez Pidal, los hermanos Alvarez Quintero, Mariano Benlliure, Rafael Domenech, Rodríguez Corracido, Aníbal González y Edelciano Candau.—(U. P.)

En Agosto estará en Argentina. — Cómo se origin esta real visita. — El Heredero del Trono d Italia se dirigirá a Chile posiblemente por l vía terrestre, a mediados de Setiembre.

(Correspondencia cablegráfica de Luis María Al varez, especial para "La Nación")

BUENOS AIRES 16.—Es tema de favorables comentarios la próxima visita a América del Príncipe Humberto de Savoya.

El Ministerio de Relaciones Exteriores ha informado que durante la visita que hiciera a Roma como Presidente electo, señor Alvear, tuvo oportunidad de invitar al real heredero a visitar la Argentina. La invitación fué reiterada por el actual titular de la Cartera de Relaciones, señor Gallardo, en la época en que ocupaba el cargo de Ministro de Argentina en Italia.

El Príncipe Humberto manifestó en ambas ocasiones vehementes deseos de conocer la Argentina. Puede decirse que, por lo menos, en principio, la visita quedó convenida hasta que en Marzo último el Príncipe heredero aceptó definitivamente la invitación.

Por informaciones oficiales llegadas al Ministerio de Relaciones Exteriores, se sabe que el Príncipe partirá de Italia en un barco de guerra, escoltado por otro de la Armada italiana. Después de recorrer las costas de Inglaterra y Estados Unidos, se dirigirá a Suramérica. Se deten drá varios días en Brasil y Uru guay. Llegará a Buenos Aires el 20 de Agosto. Su estada en Ar gentina se prolongará hasta el 16 de Setiembre, pues tiene el propósito de visitar algunos puntos de la provincia de San ta Fe.

De Argentina se dirigirá, po siblemente por la vía terrestre a Chile, donde permanecerá va rios días.

La Cancillería espera en estos días nuevos informes del repre sentante diplomático argentino en Roma, sobre tan grata visi ta, a fin de poder organizar un amplio programa de agasajos al distinguido huésped. — ALVA REZ.—(Especial).

Embajador en Estokolmo

BERLIN, 16.—El ex-Ministro de Relaciones Exteriores, von Rosemberg, ha sido nombrado Embajador en Estokolmo.—(U. P.)

Actividades comunistas en el Ruhr

BERLIN, 16.—Los comunistas del Ruhr tratan de impedir que los mineros acepten las exigencias francesas para trabajar el grupo de minas que ha quedado bajo los contratos "micum". Los comunistas, cuyo número sigue aumentando, exigen ahora que todas las minas del Ruhr sean controladas por ellos.

Los maximalistas de Berlín han declarado que el Domingo procederán a intervenir, en forma sangrienta si es preciso, en la manifestación fascista que se verificará en el cercano bosque de Furstenwald.—(U. P.).

CHINA

WELLINGTON KOO FUE VICTIMA DE UN ATENTADO

LONDRES 16.— Despachos procedentes de Pekín anuncian que se ha intentado asesinar al Ministro de Relaciones, Wellington Koo, quien salvó ileso afortunadamente.

Se supone que los autores del atentado sean personas que tiene él a su servicio, pues se les vió desenvolviendo un paquete, creyéndose en un principio que se trataba de efectos personales de los criados.

A causa de la explosión, resultaron dos sirvientes gravemente heridos.— (U. P.)

FRANCIA

LA CARTA DE M. POINCARE AL PREMIER BRITANICO

SE TRATA DE UN DOCUMENTO PERSONAL

PARIS, 16.— "El Quai D'Orsay", anuncia que M. Poincaré enviará hoy al premier británico, Mr. Donald, una carta estrictamente personal, para expresarle el sentimiento por no ir a Chequers.

En los círculos oficiales, se asegura que es muy improbable, que el premier Poincaré ordene la evacuación militar del Ruhr, como se había anunciado. Sin embargo, se cree que el premier Poincaré manifestó la creencia de que él podría solucionar en forma muy satisfactoria, el problema de las reparaciones, sobre la base de informe de Mr. Dawes.

Aún no se sabe si la carta de M. Poincaré será publicada o no. —(U. P.).

Poincaré envió una carta a Mac Donald

PARIS, 16.—"L'Echo" de París informa que el premier Poincaré escribió, después de las elecciones una larga carta a Mr. Ramsay Mac Donald en que le avisaba que no iría a Chequers. También en esa carta hacía un resúmen del estado en que se encuentra el problema de las reparaciones" e indicaba las líneas generales para un posible acuerdo franco-británico.—(U. P.).

LA PROPAGACION DEL SONIDO

CON EL EXPERIMENTO DE AYER, NO SE ARRIBO A NADA NUEVO

PARIS, 6.—La explosión verificada ayer para estudiar en forma científica la propagación del sonido, demostró únicamente la existencia de las zonas de silencio, ya conocida. El viento contribuyó a que el sonido fuera escuchado con mayor intensidad en los distritos orientales, sin embargo no fué escuchado en Tulle, a cuarenta millas de distancia y fué oído en Burdeos y no en París. También se escuchó la detonación cerca de Birmingham. Los experimentos volverán a efectuarse en breve.

La explosión dejó un cráter de 20 pies de profundidad y de 60 de diámetro, pero las consecuencias atmosféricas fueron nulas. Los animales que estaban en las cercanías, no resultaron dañados y la única víctima, fué un chanchito de guinea, que murió en una aldea.—(U. P.).

El régimen ferroviario del Ruhr

PARIS, 16. — Bergman, delegado alemán, se reunirá el Sábado con M. Leverve y Mr. Acworth, delegado de la Comisión de Reparaciones, con el objeto de tratar de la reconstitución de la compañía ferroviaria alemana.

Se ha anunciado que M. Poincaré escribió a Mr. Mac Donald, insistiéndole en que permita hasta cierta medida, que especialistas estudien, la transformación del sistema franco-belga de ferrocarriles en el Ruhr, tratando de amoldarlo en sus líneas generales a lo expuesto por los expertos en el informe de Mr. Dawes.

M. Poincaré también detalla en esa comunicación las líneas sobre las cuales podría someterse al plan Dawes, que parece que son las que tienen más movimiento.— (U. P.).

Los aeroplanos para Amundsen

PARIS, 16.—Comunican de Pisa que ha sido postergada para Junio la partida de tres aeroplanos para la expedición polar de Amundsen, que había sido anunciada para hoy. —(U. P.)

MARRUECOS

Encuentros con los rebeldes

MADRID, 16.—Comunican oficialmente de Marruecos que los aviadores españoles bombardearon Metalza y Alhucemas.

En el combate de Mesano los enemigos tuvieron ciento veinte muertos y doscientos heridos. Entre los muertos figuran tres kaides. — (U. P.)

TURQUIA

PERJUICIOS OCASIONADOS POR VARIOS TEMBLORES

CONSTANTINOPLA, 16.—Se han sentido temblores de tierra en Erzerum, Hassankale, Kars y otros lugares. Varias localidades han quedado destruidas. Hay alrededor de 170 víctimas.—(U. P.)

ITALIA

EL MINISTRO CHIL NO, VICE - PRESIDEN TE DE LA CONFEREN CIA DE EMIGRACIO

ROMA, 16.—Reunida en la ma na la Conferencia de Emigració designó vice-presidentes al vizcon Uliswater, inglés; al Embaja Kentarcotchial, japonés; al Minis Daeschener, francés; al Embaja Lavinaza, español, al profesor S kal, polaco; a Mr. Henning y s ñora Henning, americanos y al M nistro chileno, don Enrique Vi gas.

Presidentes de las cuatro secci nes fueron nombrados el ex-Minis tro Kuehlman, alemán; De Morea belga; Darcy, brasileño y Agüe cubano.

El señor Rolando, uruguayo, fu nombrado vice presidente del com té de redacción.—(U. P.)

La entrevista de Musso lini con el Premier Benes

ROMA, 16.—Oficialmente se anu cia que Mussolini y Benes exa naron varias cuestiones políti económicas y financieras. La co versación se desarrolló en un a biente de acentuada cordialid identificándose la política de amb países respecto de la situación e ropea central.

También se abordaron en es entrevista varias cuestiones de m nor importancia.

Pronto se realizarán otras co versaciones tendientes a llegar a u acuerdo sobre la orientación gen ral de la política de ambas nacio nes.—(U. P.)

La acción de la Cruz Roja Argentina

Por primera vez en este país, a partir de mañana, se realizará la conscripción de socios. — La adhesión del Presidente Alvear.

(Correspondencia cablegráfica de Luis María Alvarez, especial para "La Nación")

BUENOS AIRES 16.—A partir del Domingo 18 se realizará la conscripción de socios de la Cruz Roja Argentina. Se trata de un movimiento organizado por primera vez en este país, ahora que asume una extraordinaria significación la jornada universal de la Cruz Roja.

Se trata de una iniciativa argentina, pues el delegado Olivero la sostuvo desde 1912 en la Conferencia Internacional de Washington, y ha sido adoptada localmente en diversos países.

Ahora se lleva a la práctica aquí bajo las mejores perspectivas y en un ambiente realmente propicio.

El Primer Mandatario ha querido coadyuvar a la plenitud del éxito y en un aplauso escrito, señala la importancia de esta obra por medio de la cual los pueblos fraternizan para procurar a la Humanidad días mejores.

El Presidente Alvear ha escrito lo siguiente:

"La Cruz Roja es una institución que ha logrado hacerse universal, por su acción, por sus prestigios, por la inspiración que la anima y por el positivo bien que hace a la Humanidad Por eso, debe encontrar en el pueblo argentino una acogida franca y entusiasta. Nuestra tradición así lo exige, como una prueba de que los más nobles sentimientos han sido el móvil de todas nuestras manifestaciones colectivas."

"El momento es propicio para que, unidos por los mismos propósitos e impulsados por aquellos sentimientos, todos los argentinos pongamos nuestra adhesión y nuestro esfuerzo en favor de esa institución, cuyo símbolo recorre el mundo como emblema de paz y caridad."— ALVAREZ.—(Especial).

ESPAÑA

Término de un proceso

BARCELONA, 16.—En el proceso por asesinato frustrado contra el jefe sindicalista Pestaña, se han pedido las penas de doce años y un día de reclusión para los procesados.—(U. P.)

UN MILLON DE PESETAS PIDE BELMONTE POR VEINTE CORRIDAS

MADRID, 16.—El famoso torero Belmont ha recibido proposiciones para que vuelva a torear en veinte corridas, pagándosele cien mil duros. Belmonte aceptaría siempre que se le pagara un millón de pesetas.—(U. P.)

Banquete a los Reyes

BARCELONA, 16.—Las oficinas de teléfonos de la Mancomunidad han suprimido su título en catalán, poniéndolo en castellano.— (U. P.)

BARCELONA, 16.—Todos los alcaldes de Cataluña y la Mancomunidad ofrecerán el Lunes un banquete a los reyes.—(U. P.)

Hojas de Boldo

cosechadas a mano, secadas a la sombra y enfardadas, puesto Valparaíso o San Antonio; compro hasta diez toneladas para embarque inmediato.

L. SANSOT
SANTO DOMINGO 1060— SANTIAGO

Vendemos las siguientes propiedades

DELICIAS.—Cerca República, ca sa de renta $ 20,000 anuales, altos y bajos, 13 piezas y 14 en los altos, garage, subterráneo, patio, jardín etc Pago con facilidades. Precio $ 260,000.

AVENIDA ESPAÑA.—Casa gran de, 18 piezas, 2 patios, gas y elec tricidad, buena situación, La cua dra. Se acepta permuta. Precio $ 120,000.

CASTRO.— 2 casas en bajos, 11 piezas, dependencias, buena cons trucción, 24 x 80 m2. $ 150,000.

HUERFANOS.— Regia casa fren te a la Plaza Brasil, 14 piezas, co medor, hall y patio. $ 150,000

SAN ISIDRO.— Segunda cuadra casa particular, 10 piezas, comedor, 2 cocinas, gran hall, 2 salas de ba ño, gran patio, en perfecto estado. $ 150,000.

DEL CAMPO Y FERNANDEZ ZEGERS. BANDERA 70-A, of.

COMPRESE UN

"BUICK"

El auto que todos recomiendan.

IMPORTADORES

Morrison & Co.

SANTIAGO.

MUEBLERIA
LA ARGENTINA
220 BANDERA 220
JOSE GUNFINKEL

GRAN SURTIDO DE MUEBLES DE TODOS ESTILOS

Fábrica: Chiloé 1310 al 1375

A precios más bajos que en todas las mueblerías. Antes de hacer sus compras, consulte mis precios.

SOMBREROS para SEÑORAS

Ruego a mi distinguida clientela se sirva visitar nuestra EXPOSICION DE SOMBREROS, hormas, fantasías, géneros, cintas, etc., etc.

UNIFORMES PARA COLEGIALES
PRECIOS: LOS MAS BAJOS EN PLAZA
SERRANO 28 — "SALOME"

Industriales y profesionales

Reparaciones de motores eléctricos (continua y alterna) y toda clase de artefactos eléctricos ejecuta:

JOSE ESPINO N., Electro Técnico.
Autorizado por la Tracción Eléctrica
DIEZ DE JULIO 627.— TELEFONO 76, MATADERO
Presupuesto para instalaciones de luz y fuerza motriz.

BUFANDAS de LANA

DESDE $ 3.90

MATAS Y Cía.

Estado 73 - Estado 331 - Ahumada 342 - Puente 570

NEURASTENICOS-ANEMICOS

Si queréis lograr vuestra completa curación, tomad el poderoso tónico reconstituyente

FOSFO-GLICO-KOLA

Domenech; recomendado por toda la clase médica.

Con un sólo frasco se nota mejoría.

Consultad con vuestro médico y os dirá que el

FOSFO-GLICO-KOLA

combate con éxito la DEBILIDAD cerebral orgánica y del corazón, la inapetencia y es el más poderoso auxiliar de los convalecientes.

De venta en las principales farmacias.

POR MAYOR:
MANUEL J. MASALIAS
Concesionario para Chile
— VALPARAISO —

Fosfo.Glico.Kola
Domenech
Poderoso tónico reconstituyente
J. DOMENECH
BARCELONA

AEG

Estufas Eléctricas

LLEGO UN NUEVO Y VARIADO SURTIDO A PRECIOS CONVENIENTES

AEG- CIA. SUDAMERICANA DE ELECTRICIDAD -SANTIAGO

LA CIA. CHILENA DE ELECTRICIDAD OTORGA TARIFAS ESPECIALES PARA EL EMPLEO DE ESTOS APARATOS.

Sombrerería "La Metropole"

PASAJE MATTE 44-45

Sombreros de fieltro y felpa, última moda.

Chalecos de lana.

Calcetines hilo, seda y lana.

Polainas de paño.

Camisas blancas y de colores. Artículos para lluvia.

Cubertores de lana, sobretodos ingleses.

ESPEJO Hnos.

PERSIA

Pánico entre los empledos provinciales

LONDRES, 16.— Informaciones recibidas de Teherán, anuncian que Mils Paugh, administrador general de las fiananzas de Persia ha provocado un gran pánico entre los empleados provinciales por dos circulares que ha enviado recientemente.

En la primera de ellas pregunta quiénes han sido los que participaron en el movimiento republicano, y en la segunda declara que dicho movimiento tuvo como consecuencia el disminuir el cobro de los impuestos, motivo por el cual serán retenidos los sueldos de los empleados.

En los círculos políticos se consideran esas circulares como una intromisión en la vida política de Persia.—(U. P.).

Concesiones petrolíferas

LONDRES, 16.—Informaciones recibidas de Teheran anuncian que Medjliss ha designado una comisión petrolera encabezada por Medarres como Presidente. Esta comisión estudiará, según se cree dentro del plazo de quince días la concesión Sinclair.—(U. P.).

EL VIAJE DEL "ITALIA" DESPIERTA INTERES EN ESTADOS UNIDOS

Mussolini pretendería establecer la solidaridad comercial con los países latinos. — Lo que se piensa en Norte América de este propósito.

(Correspondencia cablegráfica de Harry Frantz, especial para "La Nación")

NUEVA YORK 16.—El viaje de la nave "Italia" a Suramérica, ha despertado, en los círculos norteamericanos un considerable interés a causa de que todas las informaciones procedentes de Roma y aún de otras partes, indican los deseos del Premier Mussolini y de su Gobierno de establecer la solidaridad comercial con los países latinos, con el objeto de constituír el "glock latino".

Bajo ciertas circunstancias, la recepción que se ha hecho a la nave "Italia" en Montevideo y Buenos Aires, ha sido hasta cierto punto fría.

Se estima que la formación del block latino será imposible, si la idea de Mussolini está basada en la solidaridad de los suramericanos con los europeos. Esta idea no tiene asidero, pues los países europeos no son lo bastante fuertes, económicamente, de suerte que los latinos tienden a orientar sus actividades comerciales a Estados Unidos.

Se cree que los países suramericanos se hallan mejor dispuestos a hacer sus adquisiciones donde se les ofrezcan mayores facilidades, las que encuentran indudablemente, en Norte América.

Se estima que la solidaridad comercial entre los países latinos será muy difícil de alcanzar por la diversidad en la naturaleza de sus productos y en sus situaciones económicas respecto de Italia y España, países que encontrarán competidores para el comercio hispanoamericano por muchos capítulos.

Lo expuesto tiene, según los observadores, especial relación con la probable participación de Estados Unidos en la Feria de Sevilla, advirtiéndose que Estados Unidos quiere ser un factor en el movimiento que se ha desarrollado hacia la solidaridad americana, y más aún, Estados Unidos está apareciendo como una nación que tiende a reservar capitales no solamente para invertirlos en Suramérica, sino también en España misma.—FRANTZ.—(U. U.)

LOS VUELOS ALREDEDOR DEL MUNDO

DOISY SEGUIRA HOY VIAJE A CANTON

PARIS, 16.— Doisy ha enviado un mensaje inalámbrico desde Hanoy, anunciando que ha dado término a sus ensayos con el nuevo motor que colocó a su aeroplano y que seguirá viaje a Cantón el Sábado en la mañana.—(U. P.)

MAC LAREN LLEGA A CALCUTA

CALCUTTA, 16.—El aviador Mac Laren llegó a ésta. Ha recorrido hast aahora, 9,580 millas.—(U. P.).

Radiograma del Mayor Martin

PUERTO DUTCH, 16. — El comandante de la flotilla de aviadores norteamericanos que realiza el raid alrededor del mundo, Mayor Martin, ha enviado un radiograma desde Gales manifestando que no se encuentra abatido, como se cree, para poder reiniciar el raid.—(U. P.).

MAC LAREN LLEVA 87 HORAS DE VUELO

LONDRES, 16.— El aviador Mac Laren, que realiza el raid alrededor del mundo, lleva ochenta y siete horas y ocho minutos de vuelo, desde que inició su raid en Londres.—(U. P.)

LOS PILOTOS NORTEAMERICANOS REANUDARON EL RAID

WASHINGTON 16.—(Flash Bulletin).— Informan de Bremerton que los aviadores norte-americanos partieron a Paranushirn, desde Attu por el cabo Kronatski.

Se espera que lleguen a Paranushirn a las 4 P. M., del día 17. — (U. P.)

INFORMACIONES COMERCIALES

Mercado de metales

NUEVA YORK, 16.—El estaño se cotizó hoy en la siguiente forma:
Para entrega inmediata, 43 1|2 dólares las cien libras.
Para entrega en Mayo y Julio, 43 1|8 dólares las cien libras.
Para entrega en Agosto, 42 3|4 dólares las cien libras.
El cobre se cotizó hoy a razón de 13 dólares las cien libras para pago al contado.— (U. P.)

Mercado de cereales

CHICAGO, 16.— Se han fijado hoy los siguientes precios para cereales:
Trigo:
Para entrega en Mayo, 104 7|8 centavos oro el buhhel.
Para entrega en Julio, 106 3|4 centavos oro el bushel.
Para entrega en Setiembre, 107 5|8 centavos oro el bushel.
Maíz:
Para entrega en Mayo, 76 1|8 centavos oro el bushel.
Para entrega en Julio, 76 1|8 centavos oro el bushel.
Para entrega en Setiembre 75 1|2 centavos oro el bushel.
Avena:
Para entrega en Mayo, 47 centavos oro el bushel.
Para entrega en Julio, 44 centavos oro el bushel.
Para entrega en Setiembre, 39 3|8 centavos oro el bushel.— (U. P.)

Cotizaciones del cambio

NUEVA YORK, 16.— Se han fijado hoy los siguientes tipos de cambio:
Gran Bretaña, 4.36 3|8 dólares por libra esterlina.
Francia, 5.78 1|2 centavos oro por franco.
Bélgica, 4.86 1|2 centavos oro por franco.
Alemania, 4,500 millones de marcos por dólar.
Suiza, 17.71 centavos oro por franco.
España, 13.85 centavos oro por peseta.
Argentina, 32.84 centavos oro por nacional.
Chile, 11.10 centavos oro por peso.
Japón, 40.37 1|2 centavos oro por yen.—(U. P.)

PARA ADELGAZAR
SIN PERJUDICAR LA SALUD. Para combatir la GORDURA y la OBESIDAD tome usted diariamente dos píldoras de
OXYDOTHIRINE
PARIS

Carpinteros
NECESITAMOS
15 Y 18 PESOS DIARIO
CASA SECKEL
HUERFANOS 830

Mueblería
COLON
56 BANDERA 53
Grandes rebajas en los precios, con motivo de inaugurar nuestro nuevo local.

K-r-r-r-r
¿Laringitis?
Pruebe el Aceite Wizard, la Maravilla del Siglo.
Cuando sienta la garganta inflamada, y que le produce dolor al pasar los alimentos, cuando Ud. tosa y sienta como si se le despedazara la garganta, no tiene más que frotarse

la garganta y el cuello con un poco de Aceite Wizard, o hacer gárgaras con Aceite Wizard en un poco de agua, y se maravillará del rápido alivio que le proporciona. El Aceite Wizard penetra a los tejidos, y destruye con rapidez el dolor y la congestión. Uselo para el Reumatismo, Lumbago, Dolor muscular articular y Neuralgia, Dolor de Oído Jaqueca Resfriados, Heridas, Contusiones y Quemaduras. Nada hay como el Aceite Wizard. Es el mejor remedio casero que se conoce. Téngalo siempre a mano, para un caso de accidente o lesión.
Las Píldoras Wizard producen magníficos resultados en los casos de Constipación crónica, Malas digestiones, Agruras y demás enfermedades del aparato digestivo.
Fabricantes: Hamlin's Wizard Oil Co. Chicago, E. U. A. De venta en todas las Farmacias y Droguerías.
Unicos Representantes: Daube y Cía. Valparaíso, Santiago, y Concepción.

Fundos
ARRIENDO
—EN—
Santiago
Renca
Quilicura
Maipú
San Francisco
Lontué
Curicó
Parral
Chillán
Renaico
con cánones desde $ 25,000 a $ 90,000
Alfredo Tagle Rodríguez
Catedral 1137.—Cas. 3132

El Presidente Alvear recibió ayer al Embajador Giurati

Elocuentes discursos cambiados al presentar este último sus credenciales al Primer Mandatario argentino.

(Correspondencia cablegráfica de Luis María Alvarez, especial para "La Nación")

BUENOS AIRES, 16.—Se efectuó al anochecer la recepción oficial que el Presidente de la República ofrecía al Embajador de Italia en misión especial, don Juan Giurati.

El Embajador fué conducido a la Casa Rosada en una carroza de gala, acompañado del Introductor de Embajadores y de un edecán. Precedía el cortejo un pelotón del Regimiento Granaderos e iba como escolta una sección del mismo. Al llegar el Embajador al Palacio de Gobierno, un batallón del 1.o de Infantería formó frente al Banco de la Nación, con su bandera. La banda ejecutó la Marcha Rael Italiana, mientras las tropas presentaban armas.

El Embajador fué introducido después al Salón de Recepciones, donde se encontraba el Presidente, acompañado del Ministro de Relaciones Exteriores, doctor Gallardo y rodeado del personal de la casa, civil y militar.

El señor Giurati, al hacer entrega de las credenciales, pronunció un elocuente discurso, el que fué contestado por el Presidente Alvear. Dijo el Embajador extraordinario en su discurso:

"Excelentísimo señor Presidente: la confianza de mi Gobierno y la voluntad unánime del pueblo italiano me confieren esta misión de corta duración, pero justamente por esto, más importante y más simpática, ante Vuestra Excelencia, ante el Gobierno argentino".

"¿En qué consiste? La real nave en que viajo, es una nave de guerra, sin artillerías, en cuyas poderosas bodegas están reunidas las muestras de nuestro trabajo intelectual y manual, esto es, las expresiones más elocuentes del propósito de una más íntima colaboración práctica de que está animada la nación que me honro en representar. Pienso que el Océano no divide, sino que une. Si así no fuera, no habría hallado aquí tan evidentes señales de latinidad, ni habría encontrado en la extensa y laboriosa colectividad italiana que el sentimiento irreductible de la patria de origen, se , asocia admirablemente con el afecto por la patria adoptiva".

"El parentesco étnico, por una parte, y por otra el generoso flujo emigratorio italiano, constituyen sólidos cimientos sobre los que puede erigirse el majestuoso edificio del progreso estupendo de la República argentina. Su vasta fertilidad, sus posibilidades innumerables, son otros tantos argumentos para asegurar que la contribución procederá, rápida y segura."

"Señor Presidente: dentro de breves días, Italia y la Argentina celebrarán dos fechas históricas. Parecen a primera vista profundamente diversos los acontecimientos, cuya conmemoración es inminente, pero los liga siempre un vínculo, que está muy lejos de ser imperceptible. El 24 de Mayo de 1815, Italia escogía el arduo destino de libertar a las provincias que estaban separadas aún de la patria, para completar así su unidad nacional. El 25 de Mayo Argentina afirmaba la soberanía ante el mundo. Serán, pues celebradas dos auroras de la libertad y de la justicia, creadas ambas por la voluntad consciente de ambos pueblos. Veo en esta feliz coincidencia un nuevo y grato auspicio para el éxito de mi misión. Es, por tanto, con ánimo sereno, que me honro con poner en manos de Vuestra Excelencia las credenciales con que Su Majestad, el rey de Italia, me acredita en calidad de embajador extraordinario ante Vuestra Excelencia."

El Presidente Alvear contestó al embajador Giurati con el siguiente discurso:

"Señor Embajador: el Gobierno y el pueblo argentinos reciben con la mayor simpatía la brillante misión que Su Majestad, el rey de Italia, ha tenido a bien confiaros, representándolo como Embajador extraordinario, en misión especial, frente a la nave "Italia", en la que vemos un compendio de los grandes progresos alcanzados por el pueblo italiano, tanto en productos industriales, como en arte y pensamiento, como en una escogida representación de todos los órdenes de la actividad humana, de que son exponentes destacados las distinguidas personalidades que os acompañan en la nave, que es un fiel reflejo de las gloriosas actividades de la nueva Italia. Ella muestra admirablemente cómo pueden adaptarse los elementos guerreros a la obra más fecunda de la paz y de la concordia."

"Y no podía menos de ser recibida con caluroso entusiasmo en esta tierra, tan íntimamente vinculadas a Italia, cuya historia y desarrollo amamos y admiramos como cosa propia."

"La fraternal misión que os ha sido confiada por vuestro Gobierno, señor Embajador, ha sido preparada y facilitada desde hace largo tiempo por millares de embajadores anónimos que nos han traído conjuntamente con el trabajo de sus brazos y de sus cerebros, la sangre de su estirpe latina, hoy indisolublemente mezclada con la nuestra."

"Al fundar aquí sus hogares esos modestos obreros, nos trajeron también sobriedad y laboriosidad infatigable, el sentimiento de la justicia y del derecho, el amor a la ciencia y al arte, que caracterizan a las poblaciones de la bella península mediterránea."

"Al contribuír poderosa y eficazmente al progreso argentino, nos han hecho amar desde hace mucho tiempo el nombre y la gloria de Italia. Personalmente aprecio y agradezco de manera muy especial el eleavdo y amistoso pensamiento que para el envío de esta misión ha inspirado a Su Majestad, el rey de Italia, cuya cordial acogida y magnífica hospitalidad, con motivo de mi visita a Roma, constituyen uno de mis gratos recuerdos."

"Señor Embajador: quedáis reconocido en el elevado carácter de Embajador extraordinario en misión especial, como nos lo acreditan las cartas que acabáis de entregarme."—ALVAREZ.— (Especial).

VIAS URINARIAS
DISMINE FAVROT
Capsulas conteniendo la totalidad de los principios activos, retirados del BUCCHU
ANTISEPTICO URINARIO
ANALGESICO — DIURETICO
Nuevo Remedio recetado por los autoridades medicas.
Experimentado con el mayor éxito en París en los celebres Hospitales de San-Luis y de San-Lazaro
Agota el flujo en algunos días.
Hace desaparecer en unas cuantas horas los dolores agudos de la micción.
Clarifica las orinas.
Blenorragia, Uretritis crónica, Cistitis, Prostatis, Reumatismo blenorragico, Eficacisima contra los Colicos nefriticos.
DOSIS 9 capsulas al dia.
Laboratorios A. FERRÉ, BLOTTIÈRE y Cía., Doctor en medicina. Farmaceuticos de 1a clase.
6 Rue Dombasle. Paris.

¡¡TENNISTAS!!
MAGNIFICOS SWEATERS DE LANA
Especiales para Tennis
MATAS Y Cía.
Estado 78 - Estado 381 - Ahumada 342 - Puente 570

Por ausentarme del País
Realizo todas las existencias de PIELES y MEDIAS de la CASA MANON. Vendo las instalaciones y transfiero el contrato
SANTO DOMINGO 1033
M—17

Oporto Marca "Escudo Chileno"
de la VIÑA "LAS PALMERAS" de don Luis Calvo Cruchaga. Unico premiado con el Gran Premio MEDALLA DE ORO en la Exposición de 1922. El que lo consume una vez no prueba otro.
UNICOS AGENTES:
WEIR SCOTT & Co.
SAN ANTONIO N.o 248

Papeles Pintados
Recibimos el más grandioso y selecto surtido en dibujos de gran moda, especialmente en
CRETONAS DE FLORES GRANDES
y lisos, en todos colores, a los precios más bajos en plaza. Antes de hacer sus compras, visite nuestra payelería.
PIMSTEIN Hnos. —:— COMPAÑIA N.° 1073.
ENTRE BANDERA Y AHUMADA. —:— TELEFONO INGLES 731. —:— CASILLA 3844.

ESTADOS UNIDOS

Tratados sobre contrabando de licores

WASHINGTON, 16.— El Secretario de Estado, Mr. Hughes, ha iniciado conversaciones diplomáticas con el Ministro danés señor Degraeff, a quien le ha sometido un proyecto de tratado sobre contrabando de licores, similar al celebrado con Gran Bretaña.

También lleva muy bien encaminadas las negociaciones con Francia, Italia, Japón y países escandinavos sobre esta misma materia.—(U. P.)

El proyecto de Corte Mundial

WASHINGTON, 16.— Mr. Lodge ha anunciado que el Comité de Relaciones Exteriores del Senado probablemente entrará a considerar el proyecto de Corte Mundial, dentro de poco.

Se ha asegurado que los leaders demócratas estarían dispuestos a votar el proyecto antes que se clausure el Senado.

Si el comité fracasa en la redacción de su informe, el Senador Renson ha anunciado que procedería a hacer votar una moción en el sentido de descargar al comité de la obligación de considerar ulteriores proposiciones.— (U. P.)

Calidad y Economía
$1.80
Cigarrillos
BUCKINGHAM
Egipcios

SOBRE LA SOLVENCIA DEL GOBIERNO MEXICANO

WASHINGTON, 16. — "The Journal of Commerce" manifiesta que en los altos círculos gubernativos se teme que México no cumpla con el cuarto pago de 8.500,000 pesos que debería cancelar en Junio, de acuerdo con el convenio adoptado con el Comité Internacional de banqueros. Asegura también que informaciones semi-oficiales llegadas de la capital mexicana indican que es imposible que el Gobierno mexicano pueda seguir manteniendo por un tiempo más la semblanza de una solvencia internacional, pues hasta ahora se deben 14.500,000 pesos en sueldos a los empleados y todos los esfuerzos del Gobierno mexicano para contratar un empréstito en los Estados Unidos han resultado inútiles, según se dice en los círculos financieros privados.

El aspecto político de la bancarrota mexicana es considerado como muy importante porque en cualquiera divergencia entre el Gobierno norteamericano que apoya a Obregón y los financistas norteamericanos, éstos podrían inclinarse hacia los revolucionarios.

Almuerzo al Cónsul argentino

NUEVA YORK, 16.— La Cámara de Comercio argentino-norteamericana ofreció hoy un almuerzo al nuevo cónsul general de Argentina señor Enrique Hayton y al ex-cónsul suplente señor Condotti. El señor Hayton, en su discurso manifestó que era imposible predecir lo que sucedería mañana en Europa, agregando:

"Es un caos completo el que reina y donde la razón se pierde entre las brumas del juego y las especulaciones."

Agregó que los hombres de negocios no podían arriesgar sus fortunas en esas condiciones, por lo que era una medida prudente el que trataran de extender sus relaciones comerciales hacia las naciones del continente americano, para lo cual deseaba él la cooparación de todos ellos.—(U. P.).

PUERTO RICO PODRA ELEGIR SU GOBERNADOR

WASHINGTON, 16.— El Senado por unanimidad aprobó la ley que da a Puerto Rico el derecho de elegir Gobernador. La ley empezará a regir en 1932 o automáticamente una vez que el número de los analfabetos alcance sólo a un 30 por ciento.—(U. P.).

BRASIL

El Canciller da un banquete al Ministro peruano

RIO JANEIRO 16. — El Ministro de Relaciones Exteriores ofreció un banquete al Ministro peruano, señor de Tezanos Pinto, quien dentro de poco abandonará su cargo diplomático. — (U. P.)

Para Enflaquecer
con seguridad y sin riesgos tome.. PILDORAS GALTON a base de extractos vegetales. El mejor remedio contra la Obesidad. Las PILDORAS GALTON hacen enflaquecer mejorando la digestión.
Exito constante, absoluta seguridad.
J. RATIÉ, Farmacéutico
45, Rue de l'Echiquier, París
En Santiago:
Droguería Francesa, Delicias 757 y todas farmacias.

ARGENTINA

EL ESCULTOR CORDOBA REGRESA A CHILE

BUENOS AIRES 16. — Mañana un grupo de amigos festejará al escultor chileno Guillermo Córdova, con ocasión de su regréso a su patria. Esta demostración tendrá lugar el Lunes.

Córdova vuelve a su país después de varios años de permanencia en Buenos Aires, donde realizó una labor eficaz. Se recuerda que es el autor del monumento a O'Higgins, ubicado en la Plaza Rodríguez Peña, y del monumento a Magallanes, que se inauguró con ocasión del centenario del Estrecho. — (U. P.)

Obsequio al Embajador Giurati

BUENOS AIRES 16. — En la Cámara de Comercio Italiana se entregó al Embajador Giurati y acompañantes, un ejemplar de un elegante volumen dedicado al crucero, que contiene interesantísimos datos para el mercio.

Contiene, además, un mapa de la República con un cuadro de la producción agrícola y datos interesantísimos relativos al comercio y a la industria argentinos. — (U. P.)

Manifestación de diez mil obreros tranviarios

BUENOS AIRES 16. — Diez mil obreros tranviarios organizaron un gran manifestación, solicitando un sueldo mínimo. Con este objeto elevaron un petitorio al Consejo Deliberante y también a la administración de la empresa anglo-argentina. —(U. P.)

Feriado para las Fiestas Mayas

BUENOS AIRES, 16.—Se asegura que el Ejecutivo declarará feriados los días 25 y 25 del presente.—(U. P.)

Los agasajos al Embajador Giurati

BUENOS AIRES, 17.— Se rea zaron hoy las anunciadas visitas d Embajador Giurati a la Cáma Italiana de Comercio y a la Fed ración General de Sociedades It lianas.

Ambos actos se realizaron c brillo y en presencia de una num rosa concurrencia, en la cual fig raban centenares de miembros de colectividad.— (Especial).

Cantantes para el Teatro Colón

BUENOS AIRES, 16.— En "Giulio Cesare" llegó hoy, junto c el empresario Walter Mocchi, un n cleo importante de artistas líric que actuarán en la temporada d Teatro Colón.

La temporada se iniciará el Ma tes con "Boris Godunoff". Como s gundo espectáculo se ofrecerá "M dame Buterfly", en la que actua una cantante japonesa.

Después se pondrá "Bohème" en la que se presentará la sopra María Zamboni, del Constanzi de R ma.— (Especial).

Llegada de un poeta italiano

BUENOS AIRES, 16.— A bor del "Guglio Cesare", llegó el poe italiano Trilussa, famoso por su labra sobria y amena. Anticipa q realiza un viaje de placer, deseo de estrechar vínculos de caráct intelectual.

El 22 iniciará en el Coliseo u serie de audiciones de poesías o ginales.— (Especial).

ECUADOR

TRAGICO ACCIDENT EN UNA ESCUELA

GUAYAQUIL, 16.—La Escuela los Hermanos Cristianos de Qui ha sido presa de una desgracia: varios niños que jugaban en un a damio, fallecieron tres y ocho qu daron gravemente heridos a cons cuencias de haberse venido aba el andamio.

La sociedad, consternada, pres a las víctimas auxilios oportuno —(U. P.)

ACTIVIDADES DEPORTIVAS MUNDIALES

RICKARD OFRECIO OTRA PELEA A ROMERO

NUEVA YORK 16.— El boxeador chileno Quintín Romero Rojas, inició hoy los trabajos de entrenamiento después de su derrota.

Boxeó dos rounds con la sombra, poniendo particular atención en el infighting, causa de su mala pelea frente a Floyd Johnson. Romero salió en el cordel tres rounds.

Tex Rickard ha prometido al chileno una pelea con el ganador del match Jack Mack Auliffe-Joe Stoessel que se realizará el Jueves próximo.

Romero se batirá con el ganador de la pelea indicada en Junio próximo.

Vicentini no trabajó hoy.— (U. P.)

HOY SE CORRERA EL DERBY DE KENTUCKY

LOUISVILLE, 16.— Los productos de tres años Churchill Downs, Wise Couseilor, Serazen y St. James, no participarán en el Derby anual de Kentucky, que se corre el Sábado.

El conocido crack Black Gold se cotiza favorito hasta ahora entre los dieciseis inscritos para la famosa prueba.— (U. P.)

LOUISVILLE, 16.— Se han agregado cuatro a la lista de los inscritos para la carrera del Derby de Kentucky siendo en total veinte los caballos que participarán en ella.

Black Gold continúa siendo el favorito de los kentuckianos, mientras los habitantes del este apoyarán a Mad Play y a Transmute.— (U. P.)

EL MATCH CARPENTIER - GIBBONS

DECLARACION DE GIBSON

NUEVO YORK, 16.— Gibson anuncia que ha postergado toda acción legal contra el encuentro Carpentier-Gibbons, porque cree que se obligará al Gobernador de Indiana a prohibir el encuentro proyectado.—(U. P.).

¿No ha Probado Ud. todavía el VapoRub?
Pruebe usted gratis este medicamento recién importado, de uso externo para resfriados
La acogida que ha tenido aquí el Vapo-Rub de Vick, el famoso remedio vaporizante para toda clase de resfriados, ha sido aún mejor de lo que se esperaban las farmacias de la localidad. Cientos de familias han probado ya este ungüento vaporizante y han quedado convencidas de que es el medicamento más práctico y eficaz para resfriados.
Si no ha recibido usted una muestra gratis del medicamento, le interesará saber que tiene todavía la oportunidad de probar gratuitamente los medicinales vapores.
DEMOSTRACION GRATUITA
En las principales droguerías y boticas de esta ciudad hallará usted un atractivo aparadorcito para probar la acción vaporizante de este remedio verdaderamente maravilloso. Entre en cualquiera de esas boticas y haga de por sí la práctica e interesante prueba.
Vaya en la primera ocasión que se le presente, aspire los fragantes efluvios del mentol, el alcanfor, el tomillo, el eucalipto y la trementina, que son algunos de los componentes de la preparación, y verá cuán pronto despejan la cabeza.
Esta prueba le hará ver también lo eficaz que es la doble acción curativa del VapoRub para catarros en la cabeza o en el pecho, crup, asma, irritación de la garganta, bronquitis, etc.
Untando y frotando con VapoRub el pecho y la garganta a la hora de acostarse, el calor del cuerpo vaporiza los ingredientes y son inhalados a cada aspiración, yendo directamente a las vías respiratorias y pulmones. Al mismo tiempo el VapoRub es absorbido por la piel y alivia toda opresión y dolor. Los resfriados más fuertes suelen mejorarse en una noche, y el crup se alivia muchas veces en 15 minutos.
El VapoRub es el remedio ideal para los niños, porque evita el darles medicinas que suelen ser perjudiciales para el estómago.
En los Estados Unidos, de donde procede el VapoRub, se han vendido 92 millones de tarros en los últimos cinco años. Esto demuestra lo bueno que es.
No pierda la oportunidad de probar este famoso remedio recién importado. Vaya a cualquiera de las principales farmacias hoy mismo y haga la prueba sin que le cueste nada.

LEONARD SE RETIRA DEL RING A L PRIMERA DERROT

NUEVA YORK, 16.— Benny Le nard ha anunciado su propósito retirarse del ring a la primera rrota que sufra.

Su manager Billy Gibson, agre que el campeón mundial peleará veces más, pues posiblemente, se tire del ring. Sostiene que L preferirá dedicarse a otras activi des que a las peleas.— (U. P.)

FIRPO, HOMBRE D GRAN VOLUNTAD

COMENTARIOS DE UN CRON

NUEVA YORK, 16.—Mr. Gran Landrice considera a Firpo el h bre de mayor voluntad de los portes, porque ha rehusado mil dólares, o más por una act ción de dos meses.—(U. P.).

Carreras de motociclistas

NUEVA YORK, 16.—Las carre ras de motocicleta al aire libre menzarán esta noche en el Ve dromo. Se correrá La Internac nal en una distancia de 20 mill También se verificarán algu carreras abiertas a todos los co petidores. Las carreras se ver carán en lo sucesivo todos Martes y Viernes en la noche. (U. P.).

FECHA DEL MATC WILLS-MADDEN

NUEVA YORK, 16.—El prom tor Flaherty, después de nume sas conferencias, decidió que match entre Wills y Madden verificara en el stadium Queensborough el 23 de los rrientes, si el Departamento Bomberos lo autorizaba. En ca contrario el encuentro se verific ría en Dreamland Park, Newa New Jersey, el 26 de este mes. (U. P.).

APRESTOS PARA E MATCH VICENTINI DUNDEE

SEMI FINALES CONCERTAD

NUEVA YORK, 16.—El conce tador de peleas de Madison Squ re, Mr. Flournoy anuncia que ra el match entre Vicentini Dundee, que se verificará el 28 los corrientes en el Velódromo, ha concertado una semi final diez rounds, entre Phil Kapl contra Harry Martone, y otro tre Joe Scappotone contra M key Brown a ocho rounds.— P.).

DEFUNCION

Anoche ha entregado su alma a Dios nuestra idolatrada madre y abuelita

Clarisa Orellana v. de Jacquin

Rogamos a sus amigos y a los nuestros se dignen acompañar sus restos al Cementerio General, mañana Domingo 18, a las 10 A. M. El cortejo partirá desde su casa habitación, San Francisco 310.

Eduardo Jacquin O.— M. Luisa Jacquin de G.—Vicente García Jacquin y hermanos.

IN MEMORIAM

Mañana 18 de Ma primer aniversario fallecimiento de mi in vidable esposo

Segundo Francis Peña

se le dirá una Misa por el descan de su alma en Belén, a las 9 de mañana.

Su esposa: **Ernestina Briceño de Peña.**

DEFUNCION

Ha fallecido nues querida e inolvida amiga

Juana Mendizába Malvazzio

Rogamos a sus amigos y herm nos se sirvan acompañar sus res al Cementerio General, mañana mingo a las 10.

Sus amigos: **Pedro Forjes y C tilde Fernández Vargas.**

VALPARAISO (DE NUESTROS CORRESPONSALES

Notas sociales

EN EL TROCADERO.—Ayer en salón de te de El Trocadero no-mos la presencia de las siguien-s personas.

Adriana Morandé Santa María, ucia Gacitúa Castro, Mariana Pri-Delano, Lucía Court Echeverría, ercedes Román Faures, Olga Vi-dobos Dávila, Olga Eastman Bee-le, Olga Germain Flacón, Victoria uenzalida Vergara, Clary Briggs erez Canto, Teresa Donaldson Sar-ent, Blanca Michon Ugarte, Olga itbon Torres, Olga Fimay Fe-u, Adriana Valdes Acuña y varias ras.

VALPARAISO PAPERCHASE CLUB.—Mañana tendrá lugar en s campos de Reñaca el segundo eet organizado por el Valparaíso aperchase Club.

Reina gran entusiasmo entre las milias de nuestra sociedad por sistir a esta segunda reunión.

MATRIMONIO.—El Miércoles 21 el presente será bendecido priva-mente en este puerto el matri-onio de la señorita María Walker arcía con el señor Claudio Saiín enavides.

LA RECEPCION DE AYER EN A BIBLIOTECA SEVERIN.—Su-erior a toda expectativa, fué el re-ltado, tanto social como pecu-ario que alcanzó la recepción que recía el Cuerpo de Bomberos de te puerto a las familias de nues-a sociedad, con el objeto de alle-ar fondos para la adquisición del aterial necesario para la insti-ción.

Una numerosa y selecta concu-rencia se dió cita en los salones la Biblioteca Severín, galante-ente cedidos con este objeto

El baile se prolongó hasta avanzadas horas de la noche.

Una buena orquesta amenizó la reunión.

ENFERMOS.—Desde hace algunos días guarda cama la señorita Blanca Donoso Santander.

—Mejor de salud se encuentra el señor Enrique Peralta.

—Restablecida se encuentra la señorita Tila Abbot R.

AL NORTE.—A bordo del "Ebro", que zarpará de Valparaíso el Martes próximo, se dirigirá a Antofagasta el conocido industrial señor Luis J. Moró.

EL SR. ANTONIO SABIONCELLO.—A bordo del "Ebro" debe llegar a Valparaíso, para seguir a Santiago el señor Antonio Sabioncello, gerente de la firma salitrera que lleva su nombre.

El señor Sabioncello será sometido a una delicada operación por el doctor señor don Víctor Wiren.

ADICTO NAVAL DE LOS EE. UU.—En el expreso de las cuatro de la tarde de ayer regresó a Santiago el adicto naval de los Estados Unidos, capitán de fragata, señor Arturo Searle que en el "Cincinnati" recorrió todos los canales del Sur del país.

A Tacna

Ayer se dirigió a Tacna a bordo del "Palena" el general señor don Arístides Pinto Concha que permaneció algunos días en este puerto hospedado en la Intendencia de la provincia.

Al mismo punto y en el mismo vapor a dirigen los tenientes de Ejército señores Víctor Beltramín y Víctor Molina acompañado de su familia.

La colecta a favor del Cuerpo de Bomberos

La colecta iniciada por las casas comerciales y por numerosos particulares a favor del Cuerpo de Bomberos, habría ascendido, según se nos informó anoche a última hora, a la suma de $ 150,000.

Esta suma es susceptible de modificarse a favor del Cuerpo de Bomberos, porque se cree que las donaciones de algunas casas comerciales que todavía no figurarían en el balance, ascenderían según cálculos prudentes, a la suma de diez mil pesos.

Nuevo accidente a bordo

Ayer ocurrió otra desgracia igual a la sucedida hace pocos días a bordo del "Teno". Uno de los obreros que trabajaban a bordo del "Lautaro", barco mercante de la Compañía Inglesa, llamado Emilio Carrasco Rodríguez, cayó desde cubierta a una de las bodegas, lo que le produjo una muerte instantánea.

LOS JUEGOS FLORALES DEL ATENEO

Una hermosa reunión cultural y social constituyó la realización de los terceros Juegos Florales organizados por el Ateneo de Valparaíso.

La fiesta se inició con un discurso del presidente, doctor don Benjamín Manterola, cumpliéndose a continuación el programa preparado.

El discurso del mantenedor de los juegos, señor Francisco Araya Bennett, fué especialmente aplaudido.

El poeta laureado, doctor don Ramón Clares, en medio de una verdadera ovación del público, proclamó reina de la fiesta a la señorita Blanca Michón elección que los asistentes recibieron con gran entusiasmo.

La lectura de las poesías premiadas y de los homenajes a la reina fueron también muy aplaudidos.

EN HONOR DE LA REINA Y DE LOS POETAS LAUREADOS

Hoy, a las 4.30 tendrá lugar un té que el Directorio del Ateneo dá en honor de la Reina Blanca, sus damas de la Corte de Amor y los poetas premiados en los últimos Juegos Florales.

Esta manifestación tendrá lugar en los salones del Astur Hotel y tenemos encargo de avisar a todos los directores y miembros del Ateneo de Valparaíso que deseen concurrir, se sirvan pasar a la Tesorería, calle Esmeralda 109 ("La Nación"), antes de las 3 P. M., a retirar sus tarjetas de adhesión.

Desde luego sabemos que serán invitados el Intendente de la provincia, señor Ramiro Pinto Concha y señora Isidora Boonen de Pinto Concha; Director de "El Mercurio", señor Lepeley, de "La Unión", señor Jorge Silva; de "El Heraldo", señor Aris Fernández y otras personas.

ASOCIACION DE PRODUCTORES DE SALITRE

INGRESA A LA ASOCIACION LA FIRMA LUIS J. MORO

S. E. el Presidente de la República felicita a este organismo por el éxito obtenido

Las gestiones que se venían haciendo para el ingreso a la Asociación de Productores de Salitre de las firmas que quedaron fuera de esta Institución, han tenido ayer un resultado favorable.

Como "La Nación" lo había anunciado oportunamente las reuniones que se venían sucediendo con los señores Luis J. Moro y Jorge Sabioncello para obtener su ingreso a la Asociación, tuvieron en la mañana de ayer resultado.

El señor Luis J. Moro quedó definitivamente incorporado a la Asociación y el señor Sabioncello debe quedar incorporado en una reunión que posiblemente se efectuará hoy.

VENTAS EFECTUADAS AYER

Las ventas realizadas ayer alcanzan a la suma de 718,440 quintales métricos.

FELICITACION AL GOBIERNO

El Ministro de Hacienda, señor Fernández, envió ayer al presidente de la Asociación una nota de felicitación a nombre del Presidente de la República y del suyo propio que dice:

"Se ha recibido en este Ministerio la comunicación de usted que pone en conocimiento del Gobierno el acuerdo tomado por la Junta Central de Asociados el 8 del presente, de aprobar la reforma de los estatutos de la Asociación y su renovación por seis años.

El Gobierno se ha impuesto con satisfacción del acuerdo de los industriales salitreros, que mantendrá este organismo tan indispensable para el progreso de la industria con la cual el Fisco está tan íntimamente ligado.

Al imponerse S. E. el Presidente de la República de los agradecimientos de la Junta General de Asociados ha hecho los más sinceros votos por el éxito de la Asociación y ha manifestado su deseo de que pronto ingresen a ella las pocas firmas que aún no han adherido".

AVISOS DE VAPORES

GRACE LINE

"SANTA ELISA", 28 DE MAYO

saldrá de Valparaíso, a la 1 P. M.

Gran rebaja en los precios de pasajes a Nueva York.

PROXIMAS SALIDAS "SANTA LUISA", Junio 11. "SANTA TERESA", Junio 25. "SANTA ANA", Julio 9

SOLICITEN PORMENORES DE LOS AGENTES

Grace y Cía. (Chile) S. A.

HUERFANOS 1087. — SANTIAGO

P. S. N. C.

VAPORES PARA EUROPA

Oropesa . . 24 Mayo Croya . . 7 Junio Oriana . . . 21 Junio	1 P. M.	Para Antofagasta, Mejillones, Iquique, Arica, Mollendo, Callao, Balboa, Cristóbal, Habana, Coruña, Santander, La Rochelle, Pallice y Liverpool.

VAPORES PARA NUEVA YORK

BOLETOS DE IDA Y VUELTA

Ebro . . . . 22 Mayo Essequibo . 18 Junio Ssequibo . 13 Agosto	1 P. M.	Para Antofagasta, Iquique, Arica, Mollendo, Callao, Salaverry, Paita, Balboa, Cristóbal, Habana y Nueva York.

The Pacific Steam Navigation Company

VALPARAISO Calle Blanco. — Casilla 954.

SUB - AGENTES EN SANTIAGO:

Transportes Unidos, Estado esquina Delicias; Expreso Villalonga, Agustinas 840.

Compañía Sud-Americana DE VAPORES

SERVICIO DIRECTO RAPIDO A NEW YORK

en 18 días, con escala en Antofagasta, Iquique, Callao, Payta y Cristóbal. PROXIMAS SALIDAS

"ACONCAGUA" Sábado 7 de Junio, a la 1 P. M.

"TENO" Sábado 5 de Julio, a la 1 P. M.

POR ESTA LINEA SE EXPIDEN PASAJES DIRECTOS A EUROPA, EN COMBINACION CON LA

CUNARD LINE

SERVICIO A GUAYAQUIL

con escalas en Coquimbo, Antofagasta, Gatico, Tocopilla, Iquique, Caleta Buena, Arica, Ilo, Mollendo, Chala, Pisco, Tambo de Mora, Callao, Salaverry, Pacasmayo, Eten, Pimentel. PROXIMAS SALIDAS

"HUASCO" Viernes 30 de Mayo, a las 4 P. M.

"AYSEN" Viernes 13 de Junio, a las 4 P. M.

SERVICIO A PIMENTEL

con escalas en Coquimbo, Huasco, Caldera, Chañaral, Taltal, Antofagasta, Iquique, Pisagua, Arica, Ilo, Mollendo, Lomas, Pisco, Cerro Azul, Callao, Huacho, Supe, Huarmey, Casma, Samanco, Chimbote, Salaverry, Pacasmayo, Eten y Pimentel.

PROXIMAS SALIDAS:

"MAPOCHO" Viernes 23 de Mayo, a las 4 P. M.

"MAIPO" Viernes 6 de Junio, a las 4 P. M.

TARIFA REDUCIDA EN LOS PASAJES DE CAMARA DE LAS LINEAS A GUAYAQUIL Y PIMENTEL, ENTRE PUERTOS CHILENOS: ANTOFAGASTA, $ 125; IQUIQUE, $ 171; ARICA, $ 192

Al solicitar un pasaje es indispensable la presentación del certificado de vacuna

WESSEL DUVAL & Cía.

Huérfanos esq. Morandé, Agentes

COMPAÑIA TRANSPORTES UNIDOS

Estado esquina Delicias, Sub-Agentes

Sociedad Marítima y Comercial R. W. James y Cía

LINEA DE VAPORES RAPIDOS DE PASAJEROS

"FLORA" saldrá para Coquimbo, Huasco, Taltal, Antofagasta, Mejillones, Tocopilla, Iquique y Arica, haciendo escala de regreso en Caldera, EL MARTES 20 DE MAYO, A LAS 6 P. M.

"FRESIA" saldrá para Lota, Corral, Tomé y Talcahuano EL MARTES 27 DE MAYO, A LAS 11 DE LA MAÑANA.

por fletes, pasajes y demás pormenores, verse con:

Sociedad Marítima y Comercial
R. W. JAMES y Cía.
Av. Errázuriz 1014—Tel. Ing. 3652
Valparaíso

LUIS A. GONZALEZ C.
Bandera 152
Santiago

Soc. Anón. Com. Braun & Blanchard

SERVICIO DE VAPORES

"Valdivia" De VALPARAISO, el 19 de MAYO, para: COQUIMBO, HUASCO, CALDERA, TALTAL, ANTOFAGASTA, TOCOPILLA, IQUIQUE, CALETA BUENA y ARICA.

Magallanes De VALPARAISO, el 19 de MAYO, para SAN ANTONIO, TOME, TALCAHUANO, CORONEL, CORRAL, PUERTO MONTT, CASTRO y PUNTA ARENAS.

"Maule" De VALPARAISO, el 20 de MAYO, para PUERTO MONTT, en derechura.

Servicio regular de carga a Buenos Aires

Llanquihue De VALPARAISO, el 10 de JUNIO, para SAN ANTONIO, TALCAHUANO, TOME, CORONEL, CORRAL, PUERTO MONTT, PUNTA ARENAS y BUENOS AIRES.

SANTIAGO
AUGIER, BENAVIDES y Cía.
Bandera 180

VALPARAISO
BLANCO 957-959
Teléf. Inglés 3747. Nacional 961

CONSEJOS UTILES DE PAX

CONSEJADO POR LA EXPERIENCIA.—

La Belleza! Ese don tan apetecido, pero que no todas lo poseen. uede lograrse sí, adquiriendo lo rincipal que es un cutis terso y ano.

Entre los diferentes procedimienos que se emplean, ninguno más ficaz y aconsejado por la expeiencia que el uso continuo de la rema Originada Macker Radio xigenol. Esta preparación no conene grasas y se puede usar en la onfianza de que sus resultados sen maravillosos.

Pídala en todas las boticas, ya n pequeños y elegantes envases, ara maletines de señoras y niñas en artísticos frascos para mesas e toilette.

Muy recomendable para los jóvees en el empleo de cremas para es de afeitarse o masajes faales.

ARTE.—

El mágico poder de la música ara cada estado de ánimo, está ien probado por la experiencia. Es na necesidad en la vida humana l escuchar conjuntos armónicos ue respondan a los matices diferentes del alma.

Algunas veces necesitamos transortarnos con las delicadas notas e un violín, otras, por con la claidad de una guitarra.

Además, toda persona culta y mantes de la música, por consecuencia, desea siempre estar en ontacto directo con los grandes arstas y aplaudir sus mejores obras.

Todo esto lo proporciona la Vicrola Victor, que se puede adquirir on grandes facilidades de pago en a Casa Victor, calle Esmeralda N.o 9, y donde Curphey y Cía. Ltda., lanco 647. En Santiago, en calle Ahumada N.o 200.

INFORMACIONES DEL INTERIOR

(De nuestro corresponsal, por telégrafo)

TACNA

LAS FIESTAS EN CELEBRACION DEL 21 DE MAYO

ESULTARAN IMPONENTES, Y SOBREPASARAN A LAS DE AÑOS ANTERIORES

(De nuestro corresponsal, por telégrafo)

ARICA 15. — Se ultiman con toda tividad los preparativos para la cebración de las fiestas del 21 de Ma-, que este año resultarán imponens, según el programa que se ha elarado.

Habrá un gran desfile de las tropas la guarnición, los bomberos, veranos del 79, las escuelas, las bridas de boy-scouts, la policía, las stituciones obreras y el pueblo.

Ante el Altar de la Patria, que se girá en la Plaza de Armas, en las gradas del monumento a Vicuña Mackenna, situado en el Parque, se oficiará una misa de campaña a las 10 de la mañana. En la tarde habrá un gran concurso hípico y un torneo atlético, en el cual tomarán parte los oficiales de la guarnición, conjuntamente con juegos populares y ramadas en la cancha de la Liga de Foot-Ball.

En la noche habrá biógrafo al aire libre y función de gala en el Teatro Nacional.

GRAN CERTAMEN DEPARTAMENTAL DE TIRO

OMARAN PARTE EN EL LAS INSTITUCIONES ARMADAS Y EL CLUB "MORRO DE ARICA"

(De nuestro corresponsal, por telégrafo)

ARICA, 15. — El Domingo se vará a efecto un certamen departaental de tiro al blanco, en el Poono de la Artillería de Costa. Se sputará una copa, obsequiada por Municipalidad y premios indivires de objetos de arte, medallas, diplomas.

Competirán en este certamen los uipos de la Artillería, la Policía, los Carabineros y el Club Nacional de Tiro al Blanco "Morro de Arica".

El torneo ha despertado un gran entusiasmo, y ha sido auspiciado por la Junta de Tiro y organizado por el señor Presidente del Club Nacional, Teniente 1.o de Marina don Jorge Wormald.

Los vencedores recibirán sus premios el día 22, en un acto público.

Se organiza la Brigada de Scouts "San Martín"

(De nuestro corresponsal, por telégrafo)

ARICA, 15.—Ha quedado definitimente organizada la nueva brida de boy scouts "Comandante an Martín".

Un educacionista regresa a Santiago

ARICA, 15. — El Lunes de la semana entrante se dirigirá a Santiago la distinguida educacionista señorita Luisa Méndez, quien ha dirigido con todo éxito un curso de labores para las Maestras de las Escuelas primarias de la provincia.

ANTOFAGASTA

l diputado Ladrille en viaje a Santiago

(De nuestro corresponsal por telégrafo)

ANTOFAGASTA, 16.—El diputado ñor Latrille, se embarcó a bordo l vapor "Ebro" en viaje a la capil para asistir a la apertura del ongreso, el 1.o de Junio.

l señor Canciller y el senaor Zañartu en viaje a Santiago

(De nuestro corresponsal por telégrafo)

ANTOFAGASTA, 13.—A bordo del por "Huasco" pasó ayer el señor inistro de Relaciones Exteriores, n Galvarino Gallardo Nieto, acomñado de su comitiva, en viaje de greso a la capital.

—Con igual destino viaja a bordo l vapor "Ebro", que también pasó er por este puerto, el honorable seador señor Zañartu en compañía los señores Lamas y Giglioto.

os caballeros se abofetean en plena calle

(De nuestro corresponsal por telégrafo)

ANTOFAGASTA, 16.—Los diarios mentando el ruidoso incidente pernal ocurrido al mediodía de ayer en el cual tuvieron participación señores Alfonso Matulic, redactor de "El Abecé", y Enrique Gajardo, editor del Album de Antofagasta.

Este incidente fué motivado porque don Alfonso Matulic tuvo conocimiento de que el señor Gajardo iba a publicar en el diario "El Mercurio", un artículo en contra de él, aludiendo a las actividades que habría desarrollado en Santiago cuando pertenecía a una casa de juego en calidad de "grupier". Investigando la procedencia de esta información, el señor Matulic comprobó que el autor de ella era el señor Gajardo e inmediatamente procedió a buscarlo, encontrándolo en la calle Prat, la calle más central de la ciudad, en circunstancias que había gran movimiento de personas, y como el señor Gajardo no quisiera darle explicaciones, lo agredió de hecho, trabándose a continuación un reñido cambio de bofetadas. A consecuencia de esto el señor Matulic quedó con una mano fracturada y el señor Gajardo con amoreteaduras en la cara.

La prensa local comenta estos hechos calificándolos de deplorables.

TALCA

Renovación de tres miembros de la Beneficencia

TALCA, 15.—La H. Junta de Beneficencia se ocupa actualmente de efectuar la renovación de tres de sus miembros que por distintas causas han dejado sus funciones.

Se trata de los señores Alejandro Lois, que se ausentó de la ciudad; Juan M. Salamanca, que terminó su período; y Emilio William, delegado de la pasada Municipalidad.

MALLECO

EL PUERTO QUE HACE FALTA A LA FRONTERA

EL INTENDENTE DE MALLECO, DON LUIS DAVILA, HABLA DE LA NECESIDAD DE CONSTRUIR EL PUERTO DE LEBU Y DE TERMINAR EL FERROCARRIL DE LEBU A LOS SAUCES

(De nuestro corresponsal en Angol)

ANGOL 16.— En atención al movimiento de opinión iniciado por el señor Intendente de Malleco y los elementos más prestigiosos de esta provincia y la de Arauco, en el sentido de obtener el despacho favorable de los proyectos de construcción del Puerto de Lebu, Transandino por Lonquimay y adquisición del ferrocarril de Lebu a Los Sauces, nos acercamos ayer al señor Dávila a objeto de obtener algunos detalles sobre la cuestión, ya que su profundo conocimiento de la zona le ha hecho comprender ampliamente la ventaja enorme e indiscutible que hay para el país en la realización inmediata de estos proyectos, que beneficiarán directamente a Malleco y Arauco. El señor Dávila nos dijo lo que en síntesis damos a conocer:

Estos proyectos de construcción del Puerto de Lebu, transandino por Lonquimay y terminación de la línea férrea de Sauces a Lebu y su adquisición por el Estado envuelven antes que una aspiración de los habitantes de esta zona, antes que un interés egoísta para satisfacer las necesidades de la provincia, una cuestión de capital importancia para el país mismo, desde cualquier punto de vista que se considere la magna obra.

Son tres proyectos que se complementan indisolublemente, el primero de los cuales, el puerto de Lebu ha sido objeto de amplios estudios e informes que, con acopio de detalles minuciosos ha hecho el Gobierno, llegándose a la conclusión de que es ya indispensable, que no admite dilación la inmediata ejecución de esas obras que serían el primer paso y el más importante que se daría para crear al país una situación tan ventajosa, que basta considerar las circunstancias particulares de la zona, las condiciones geográficas, económicas, financieras y hasta estratégicas para formarse el convencimiento inmediato e inamovible de que, antes de cualquiera otra obra de importancia, es ésta la que mejor consulta los intereses del país.

Así lo han estimado los informes y estudios hechos por la comisión de Puertos. Demorar o retardar la resolución inmediata de este negocio equivale no comprender el verdadero interés nacional y a sobreponer ventajas regionales de zona, a los elevados intereses de la nación, cuya satisfacción en el presente caso beneficiará también más que cualquiera otro proyecto a las dos provincias más ricas del Sur: Malleco, el granero de Chile y Arauco, cuyas montañas son verdaderos macizos de carbón de piedra aún casi inexplotados

La construcción del Puerto de Lebu y la terminación del ferrocarril de Los Sauces a Lebu son las mejores y más eficaces medidas para proteger la producción del carbón nacional y facilitar la explotación minera de Arauco. En las condiciones actuales, el carbón debe ser acarreado por líneas férreas particulares, con enorme recargo en los fletes y con una gran distancia a recorrer para llegar a la línea central, lo que, naturalmente, encarece el artículo y permite la competencia ruinosa que le hace la importación del petróleo, como combustible para las industrias fabriles. Hoy día se importa petróleo por valor de más de 120 millones de pesos anuales, que salen del país.

SR. LUIS DAVILA, INTENDENTE DE MALLECO.

Fácil es, además tomar en cuenta la circunstancias de que en casa de guerra exterior, el elemento indispensable para mover los ferrocarriles, en la conducción de tropas, el carbón de Arauco, que, en las condiciones actuales es llevado en enorme extensión por líneas particulares, y tiene que hacer un extenso recorrido por la ribera del mar; puede ser paralizado sin grandes dificultades por el enemigo desde la costa misma, dando con ello un golpe de muerte a la defensa nacional.

Este peligro queda conjurado contando con la vía directa de Lebu a Los Sauces, es decir, a la línea central.

El ferrocarril de Lebu a Los Sauces está ya casi terminado, en su mayor parte. Con su adquisición por el Estado y su terminación, el carbón de Arauco tendría una salida rápida a la línea central con un corto recorrido. Se abrirían nuevos campos de explotación a lo largo de la zona de atracción de ese ferrocarril que atraviesa la Cordillera de Nahuelbuta, cuyos cerros son yacimientos de carbón inexplotados y vírgenes, de una riqueza incalculable.

Luego los graneros enormes de Malleco, desde Cura-Cautín, con su línea férrea en explotación, hasta Los Sauces, por el ferrocarril de Traiguén a Púa, las grandes elaboraciones de maderas de sus montañas inagotables, en que hoy día los aserraderos han paralizado sus labores por el enorme costo de los fletes ferroviarios a los puertos del Norte, tendrían una salida rápida, corta y expedita y a menos costo que ahora. Con ello surgiría la industria maderera, hoy paralizada con fletes verdaderamente prohibitivos.

Así pues, la madera, el trigo y todos los productos de esta región riquísima tendrían su puerto, en el corazón mismo de la zona de atracción de esas importantes vías.

Nos habló en seguida el señor Dávila del Ferrocarril Transandino por Lonquimay, obra complementaria a las del Puerto de Lebu y su ferrocarril por Los Sauces, pero es esta cuestión lo bastante interesante para dedicarle correspondencia aparte.

La Junta de Vecinos de Los Sauces

ANGOL, 16.—La Junta de Vecinos de Los Sauces se constituyó ayer y quedó compuesta del primer alcalde señor Juan Aguilera; segundo alcalde, señor Arno Kroneberg; tercero, señor Juan de la Rosa San Martín; los regidores demócratas, señores Juan de la Cruz Pino y Domingo Cid.

Estos últimos se vieron obligados a abstenerse de concurrir a la constitución, debido a las imposiciones de su asamblea.

Manifestación en honor de un militar

(De nuestro corresponsal por telégrafo)

ANGOL, 16.—Anteayer se ofreció en el Club de Angol una manifestación en honor y despedida del Capitán don Roberto Vargas Salcedo, que ha sido designado Edecán del Presidente.

Asistieron a ella numerosas personas pertenecientes a la sociedad. Al momento de ofrecer el banquete, hizo uso de la palabra el doctor Oscar San Martín y contestó el festejado. Hablaron, además, el Intendente señor Dávila, don Eduardo Monti, don Caupolicán Clavel y varios otros.

LOS VECINOS DE COLLIPULLI

ELIGEN UN COMITE PRO PUERTO DE LEBU, FF. CC. DE LOS SAUCES Y TRANSANDINO POR LONQUIMAY

(De nuestro corresponsal, por telégrafo)

ANGOL, 16.—Los vecinos de Collipulli constituyeron un comité de trabajos en pro de la construcción del puerto de Lebu y la adquisición del Ferrocarril de Lebu a Los Sauces y el Transandino por Lonquimay y Traiguén.

El comité quedó formado por las siguientes personas: señores Federico Snacke, Luis Arostegui, Juan Widmer, Casa Gibbs, Casa Grace, José Brunner, Federico Widmer, Enrique González, Arturo Contreras, Alejandro Vásquez, Ernesto Morales, Francisco Bustamante, Víctor Irribarra, Juan de la Rosa San Martín, Pablo Ríos, Bernardo Garrido, Luis Dufeu, Jorge Montegui, Seleuco Caro, Roberto Daclos, José Amado y el cura párroco.

Como se sabe, el Comité Provincial quedó compuesto por los señores Miguel Urrutia, Manuel Bunster, Lisandro Anguita, Roberto Anguita, Manuel Cortés, Augusto Smitsman, Rosamel Bravo, Manuel Antonio Melo, Abraham Alcaíno y Marcos Rioseco, de quienes espera Malleco toda actividad y entusiasmo en el desempeño de su cometido.

ÑUBLE

Manifestación en honor del Director de "El Día"

(De nuestro corresponsal, por telégrafo)

CHILLAN, 16.—El personal de redacción, de los talleres y amigos del señor Manuel Gamboa, director del diario local "El Día", lo festejaron antenoche con un banquete en el Club Comercial, con motivo de su alejamiento de la ciudad.

En el transcurso de esta manifestación de simpatía reinó un ambiente amable y franca camaradería.

Ofreció la manifestación don Alfonso Lagos Villar y contestó el festejado.

Hablaron además, los señores Humberto Parada, Héctor Suárez, Alberto Carrasco y Carlos Sepúlveda.

CAUTIN

LA SEÑORA CONDESA DE PACI

DIO LA CONFERENCIA QUE TENIA ANUNCIADA.— ES MUY FESTEJADA POR LAS DAMAS DE LA SOCIEDAD

(De nuestro corresponsal, por telégrafo)

TEMUCO, 16.—La señora Condesa Josefina de Paci, dió anoche en el Cine Central, la conferencia de carácter feminista que tenía anunciada. El teatro estuvo completamente lleno. Hizo la presentación de la señora Condesa el señor Intendente de la provincia, don Rubén Bustos.

En el programa figuraron, además números de canto y música. Al terminar su disertación, la señora Condesa fué muy aplaudida, por el numeroso público asistente.

Durante su estada en esta ciudad, la distinguida feminista ha sido muy festejada. En la tarde de ayer las damas de la sociedad le ofrecieron unas once en el Hotel Continental, a las cuales asistieron más de ochenta señoras.

Hoy se le ofreció, también, otra manifestación a nombre de las damas de Temuco. Pronunció el discurso de ofrecimiento la señora Josefina de Herrera, contestando la festejada.

Ha visitado, también, durante el día de ayer los establecimientos de instrucción, los paseos y los edificios públicos, y mañana continuará en sus visitas a la ciudad y se dirigirá a las reducciones indígenas.

Aprovechando de su estada en esta ciudad, se ha formado la Asociación Femenina, nombrándose a ella presidenta honoraria conjuntamente con la señora María Luisa de Bustos. Se nombró presidenta efectiva a la señora Josefina C. Herrera, vices a la señora Julia de Duhart y la señorita Isabel Figueroa, tesoreras a las señoras Elvira de Boettinger y Mila de Fuentes, secretaria a la señorita Esther Escala.

VALDIVIA

"EL CORREO DE VALDIVIA" DENUNCIA DEFICIENCIAS EN ALGUNOS SERVICIOS PUBLICOS

LA BODEGA RECEPTORA NO TIENE PAVIMENTO Y LA ADUANA CARECE DE ESPACIO PARA GUARDAR LAS MERCADERIAS, DICE.

(De nuestro corresponsal, por telégrafo)

VALDIVIA 15. — El diario local, "El Correo de Valdivia", denuncia editorialmente las deficiencias de algunos servicios públicos.

Respecto a la bodega receptora de Valdivia, pone de manifiesto que desde hace tres años, está sin pavimentación, circunstancia por la cual las ratas han hecho en ella su guarida, ocasionando serios daños en los bultos. Además las lluvias forman barriales sobre los cuales deben movilizarse las mercaderías, sufriendo toda clase de perjuicios.

Se refiere también a la Aduana, y dice de ella, que carece de espacio para guardar las mercaderías por lo que se halla expuesta a la intemperie y al pillaje. La movilización tiene que hacerse en la calle que se encuentra sin pavimento, y sobre ruinas que amenazan precipitarse sobre el [illegible] con la pesada gr[illegible]

El diario citado, no comprende cómo puede tolerarse tanta indolencia.

Dice, además, que la repartición pública aporta una crecida suma de dinero al Erario por derechos de exportación e importación que en lo que va corrido del presente año supera a cinco millones de pesos.

Anota, que la Cámara de Comercio ha denunciado en varias ocasiones este abandono sin lograr éxito.

Termina su editorial manifestando que espera que el Gobierno adopte medidas rápidas en favor de esta floreciente plaza comercial e industrial donde prosperan los negocios a despecho de la crisis general que afecta al país.

Se produce un violento temporal, causando perjuicios

(De nuestro corresponsal por telégrafo)

VALDIVIA, 15. — Un violento temporal producido después de mediodía está ocasionando perjuicios en los cercos y las claraboyas de los edificios.

El viento huracanado arrancó las planchas de calamina y las tablas del techo en reparación del edificio de la Intendencia, a la hora en que los niños salían de las escuelas, felizmente sin ocasionar accidentes.

Se incendian dos casas mientras los dueños estaban ausentes

(De nuestro corresponsal por telégrafo)

VALDIVIA, 15. — Anoche se incendiaron en el lugar denominado El Laurel, dos casas de propiedad de don Ruperto de la Barra, que estaban aseguradas en treinta mil pesos.

Cuando el incendio se produjo los dueños estaban ausentes.

ARAUCO

La construcción del Puerto de Lebu

LEBU, 16.—Se ha enviado el siguiente telegrama al Director de "La Nación":

"Ahora que se ha resuelto en el Consejo de Gabinete celebrado ayer, la construcción del puerto de Lebu, nos hacemos un deber, en nombre de la provincia de Arauco darle los agradecimientos por la magnífica campaña emprendida en bien de los intereses de esta región.

Nos permitimos en esta ocasión rogarle haga que "La Nación" influya con sus argumentaciones ante el Gobierno para que adquiera el Ferrocarril de Lebu a Los Sauces, porque esta obra es el complemento de las obras del puerto de Lebu.—(Firmados): Franco, Intendente de Arauco.—Iriarte, gobernador de Cañete.—Arzeaga, gobernador de Arauco".

Pablo Suárez y Duque Rodríguez disputarán mañana en los Campos de Sports de Nuñoa el campeonato peso medio de Chile

¿QUIEN VENCERA EN ESTE INTERESANTE ENCUENTRO?

LOS CARACTERES DE SERIEDAD Y LA IMPORTANCIA DE ESTA GRAN BATALLA PUGILISTICA, HAN DESPERTADO ENORME ENTUSIASMO EN TODA LA REPUBLICA

El espectáculo que ofrecerá en la tarde de mañana la empresa Tagini, reune todas las condiciones para clasificarlo como el de mayor interés de cuantos se han celebrado en el presente año. Se trata de la competencia oficial por el campeonato de Chile en el peso medio, en la que intervendrán el campeón Duque Rodríguez y el aspirante al título Pablo Suárez, el más hábil profesional de su peso que nos envía todo el Sur del país para dirimir superioridad frente a Duque, el representante actual de nuestro progreso boxeril.

La concertación de este pugilato de trascendencia suramericana ha estado rodeado de detalles que tienden a presentar esta contienda como la más sensacional e interesante de las presentadas hasta el presente.

La pelea de fondo será a doce rounds y en ella se disputará el título de campeón de Chile y la linda suma de veinte mil pesos, los que, según una cláusula del contrato deberá ser entregado en su totalidad al vencedor del torneo.

EL ENTUSIASMO QUE HA DESPERTADO ESTA CONTIENDA BOXERIL

Entre los aficionados santiaguinos el entusiasmo despertado ante este pugilato es verdaderamente extraordinario. Los amateurs, por el hecho de vivir cerca de los contendores, han logrado influenciarse por las polémicas con que los contendores amenazaron la firmación del contrato, y así, se discute con raro apasionamiento las probabilidades de uno u otro contendor.

En entusiasmo extraordinario de los aficionados se manifiesta con igual intensidad en provincias, de donde vendrán numerosas delegaciones a presenciar el encuentro, especialmente de Valparaíso, Concepción, Valdivia, Temuco, Chillán y Talca, para los que la empresa Tagini ha conseguido un descuento del cincuenta por ciento en el valor de los pasajes.

LA BARRA DE SUAREZ

Aunque lo lógico hubiera sido que Duque contara con todas las simpatías de los santiaguinos, se ha producido el fenómeno raro de que infinidad de prestigiosos amateurs se hayan inclinado a favor del campeón sureño y de que, aún, se haya dispuesto hasta la ubicación anticipada de los que han de estimular con su aplauso al visitante.

Así una barra inmensa tomará colocación cerca de los aficionados visitantes para colaborar con sus ovaciones al mejor trabajo de Pablo Suárez.

LOS ADMIRADORES DE DUQUE

El campeón se tiene también su núcleo selecto y enorme de admiradores, por lo que puede asegurarse que en el interesante espectáculo del Domingo, las simpatías estarán repartidas, dando así una oportunidad para estimular por iguales medios a ambos contendores. Por cierto que esta feliz repartición de admiradores dará márgen para que el espectáculo se desarrolle en un ambiente de simpática emulación, dándole la animación propia de los grandes espectáculos. Por cierto que se confía en que los espectadores sabrán, como hasta el presente, manifestar sus simpatías en la forma correcta de siempre, ya que se trata de un espectáculo caballeroso entre los más destacados exponentes del boxeo nacional.

EL SEMI FONDO SERA INTERESANTE

No creemos exagerar al calificar de interesante el match de semi fondo elegido por la empresa. En él intervendrán Mario Beiza y Eliecer Ortega, dos populares profesionales de mucha valentía y de equiparada competencia.

Eliecer Ortega, une actualmente a sus condiciones de acometividad extraordinaria, su reciente triunfo contundente sobre Manuel Bastías, el competente campeón porteño, cuyas performances le colocan entre los mejores boxeadores del peso medio.

Este triunfo de Ortega había muy en su favor de su actual estado de preparación y de sus progresos evidentes, por lo qué será un digno competidor del científico Mario Beiza.

Este profesional, como su contendor de mañana, se ha entrenado con rara dedicación y sus trabajos han sido controlados por la Federación de Box, en cuyas salas ha llevado un training de varias semanas.

El hecho de que sólo sean ocho rounds de pelea da aún mayor interés a esta contienda, por cuanto los profesionales nombrados podrán iniciar una pelea fuerte desde el primer round, sin el temor de no alcanzar a al final. Esta pelea tiene todos los caracteres de interés para constituir un notable número boxeril, digno, por cierto, de grandioso espectáculo que anunciamos.

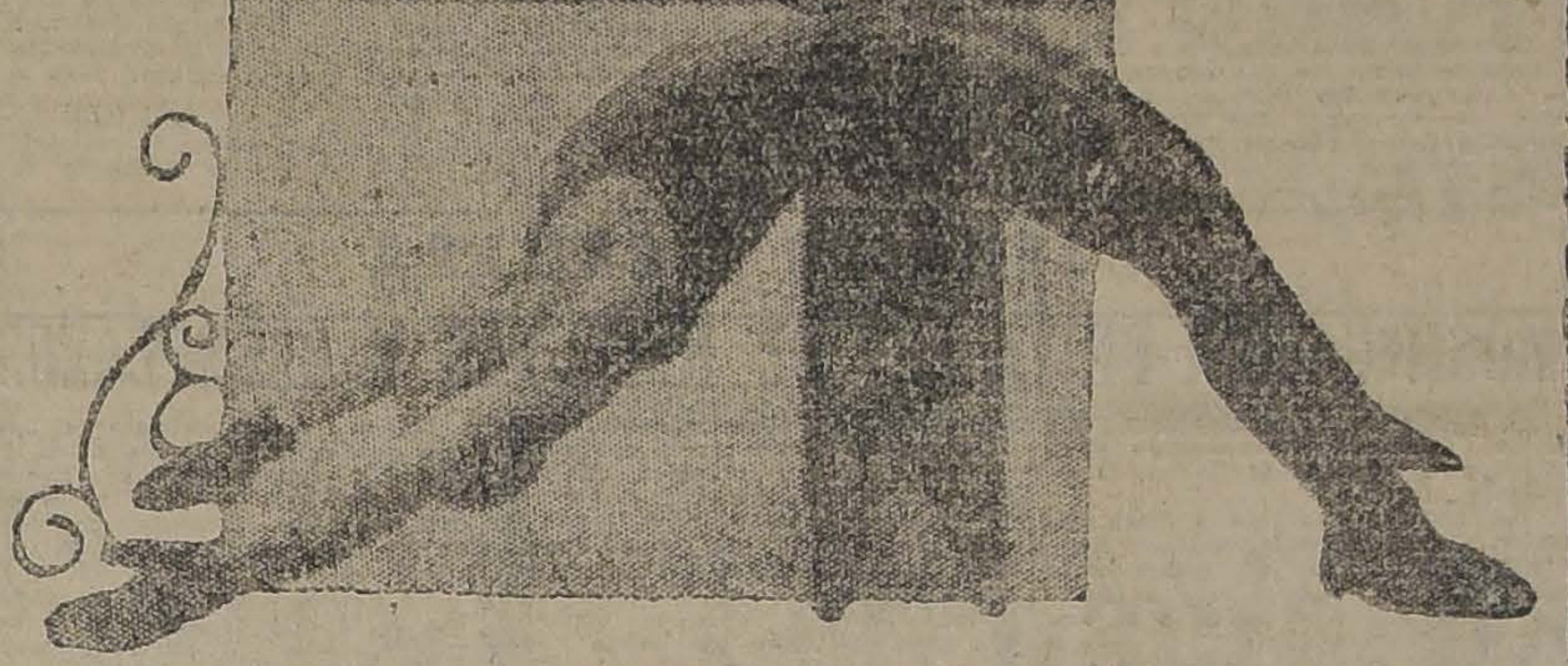

SUAREZ EN SUS EJERCICIOS FAVORITOS

LOS PRELIMINARES

La empresa ha estado verdaderamente acertada en la selección de los preliminares, pues ha elegido a dos parejas que deberán desarrollar peleas llenas de alternativas de gran sensación.

El primer pugilato de la tarde estará a cargo de Alejandro Romero (rutier Parra) y Efraín Contreras, conocido en los rings de la frontera con el simpático sobrenombre de El Moroco. Esta pelea será a cinco rounds, los que, por los antecedentes de los diminutos pero admirables contendores, han de desarrollarse en una forma brillante y entusiasmadora.

El segundo preliminar llevará al ring a los conocidos profesionales Teobaldo Vera y Jorge López, match que tiene especial interés por cuanto los contendores son sparrings partners de Duque y Suárez, respectivamente. Esta pelea será a seis rounds y deberá desarrollarse en forma violenta y hábil, pues los antecedentes de los rivales así permiten esperarlo.

LA VENTA DE LOCALIDADES

La empresa ha tenido el buen acuerdo de instalar en Arturo Prat 88 local de la Federación de Box de Chile, una oficina especial para la venta de localidades de preferencia. En el día de ayer, una verdadera romería ha frecuentado el local, por lo que ya quedan muy pocas localidades de preferencia. La modicidad de los precios—la galería importará sólo cinco pesos—no ha sido ajena a este éxito soberbio, pues los aficionados se han dado cuenta de que por una módica suma podrán asistir a un match serio y sensacional, precedido de un interesantísimo programa de preliminares y semi-fondo.

La empresa pondrá a disposición de los interesados un gran número de boleterías las que serán instaladas el Domingo a lo largo de los caminos de acceso a los Campos de Sports de Ñuñoa, con el objeto de dar todas las facilidades a los miles de concurrentes.

La empresa nos pide advertir al público la conveniencia de no tomar localidades nada más que en los locales autorizados por la empresa, pues corren el riesgo de comprar localidades falsificadas y a mayor precio de mano de los revendedores.

Durante todo el día de hoy funcionará la boletería oficial en el local de la Federación de Box, a donde pueden concurrir los interesados, hasta las ocho de la noche.

EL ARBITRO DEL MATCH DE FONDO

Se ha acordado definitivamente que el referee de la sensacional pelea de fondo sea don Juan H. Livingston, el más prestigioso de nuestros árbitros y cuya actuación brillante en nuestros rings le pone a cubierto de toda sospecha de parcialidad u ofuscamiento. El señor Livingston es el más antiguo y el más prestigioso de nuestros árbitros y su designación, como no podía menos de esperarse, ha sido recibida con verdadero entusiasmo.

LA MOVILIZACION

La empresa se ha acercado a las principales empresas de autobuses y de automóviles con el objeto de conseguir un servicio esmerado de movilización. Parece que habrá un servicio admirable de locomoción y que los empresarios aceptarán una tarifa mínima con el objeto de facilitar el acceso de los miles de espectadores con que contará el brillante torneo que anunciamos.

PARA LOS HIPICOS

La empresa no ha olvidado a los aficionados a las carreras y para el efecto ha dispuesto que se organice un espléndido servicio de informaciones, para lo que se instalarán en el local grandes pizarras con el objeto de que los aficionados puedan conocer los resultados del Club Hípico.

CITACION A LOS CENTROS DE BOX

Cítase para hoy, a las 5 P. M., a todos los Centros de box afiliados a la Federación Amateurs de Box de Chile, al pie de la estatua Bernardo O'Higgins, para formar parte en el comicio público que organiza la Federación Atlética de Chile con el fin de pedir al Gobierno sean designados los mejores exponentes chilenos para representarnos en los Juegos Olímpicos de Paris.

LA PELEA DE ESTA NOCHE EN EL HIPPODROME CIRCO

GERARDO SOTO Y LUIS FERNANDEZ, EN DIEZ ROUNDS. — EL PROGRAMA COMPLETO.

Como se ha venido anunciando, esta noche a las 9 1/2 P. M. se realizará en el Circo Hippodrome el encuentro a 10 rounds de los rápidos pesos gallos Luis Fernández y Gerardo Soto.

Se presenta a nuestros aficionados la oportunidad de concurrir a un encuentro donde se hará gala de buen box y valentía, cualidades que adornan a estos conocidos púgiles a quienes siempre se les ha aplaudido por su correcta presentación.

JERARDO SOTO

Ambos profesionales suben esta noche al cuadrado después de haberse sometido a un riguroso entrenamiento que los ha dejado en óptimas condiciones.

Soto y Fernández esperan liquidar el combate de esta noche en la primera oportunidad, así nos han manifestado ambos que están dispuestos a entrar en pelea desde el primer toque de campana.

Fernández cree firmemente en su victoria para cimentar su prestigio continental que obtuviera como aficionado.

Gerardo Soto, a la par que su contendor, estima que esta noche se anotará un nuevo triunfo a los muchos conseguidos en su excelente carrera pugilística.

Por estas consideraciones, el encuentro entre estos destacados profesionales será altamente reñido e interesante y donde un pronóstico sobre el probable resultado se hace bastante difícil.

EL SEMI-FONDO

Luis Corona y Erasmo Martínez han sido encomendados para hacer el inter match de la noche a 6 rounds. Esta pelea en nada desmerece al encuentro de fondo, por cuanto ambos muchachos se encuentran prestigiados por su escuela y valentía.

El primer número del programa está a cargo de Domingo Sánchez y Alfredo Barceló, que con esta pelea pasan a la categoría de profesionales.

Pelearán 6 rounds con guantes chicos.

EL POGRAMA COMPLETO

6 rounds entre Domingo Sánchez y Alfredo Barceló.

LUIS FERNANDEZ

8 rounds entre Luis Corona y Erasmo Martínez.

10 rounds entre Gerardo Soto y Luis Fernández.

Las localidades serán a precios reducidos.

EL PESAJE DE REGLAMENTO

Como de costumbre, los adversarios de esta noche deberán encontrarse a las 11 de la mañana en la Federación de Box, con el fin de proceder al pesaje de reglamento.

NUESTRA REPRESENTACION A LOS JUEGOS OLIMPICOS DE PARIS

Cítase para hoy, a las 5.30 P. M., en nuestra Redacción, a los aficionados Carlos Uzabiaga, Carlos Abarca, Luis Peña y Luis Correa.

Se nos encarga rogar la asistencia y la puntualidad en la hora.

LAS PELEAS DE ESTA NOCHE EN EL BENITO VERGARA B. C.— Chacabuco 23. — Esta noche a las 9 y media P. M. se realizará en este conocido gimnasio del barrio Estación un interesante programa pugilístico a base del encuentro de fondo a ocho rounds entre los pesos livianos Roberto Contreras, del Rodolfo Jaramillo y Augusto Gómez, de la 11.a Comisaría.

CENTRO BENITO MIRANDA B. C. — Esta noche a las 8 P. M. se efectuará la velada boxeril que se ha venido preparando en celebración de nuestro tercer aniversario.

El programa de preliminares es de lo mejor; en él tomarán parte con el fin de que el público quede satisfecho de la actuación de los aficionados

---

LA VELADA DE ESTA NOCHE EN LA LIGA DEL TRABAJO

Un atrayente programa boxeril se desarrollará esta noche en el local de la Liga del Trabajo, Independencia esquina de Lastra, en la velada que organiza el Centro Pedro Martínez, y en la cual intervendrán los más destacados exponentes de diversos Centros de box de Santiago.

Esta velada será en honor al señor Jorge Ascui P., que figura como uno de los dirigentes de la Federación Amateurs de Box de Chile.

El programa a desarrollarse es muy variado e interesante.

Los precios de las localidades serán populares, habiendo contratado el Centro organizador una buena banda de músicos para que amenice la velada.

Han sido invitados los más caracterizados miembros de nuestro box amateurs, los que han prometido asistir.

Humberto Guzmán se va a Buenos Aires

Esta tarde parte a Buenos Aires nuestro campeón del peso mosca de profesionales, Humberto Guzmán, que tiene firmado contrato de revancha para medirse con Francis, el campeón francés de peso gallo que derrotó en su última pelea a Guzmán.

Guzmán parte con la firme proposición de rehabilitar su bien merecido prestigio, de lo que no podemos dudar, si tomamos en cuenta la valentía y magníficas condiciones que posee nuestro campeón.

Ayer estuvo en nuestra imprenta a despedirse y a rogarnos agradeciéramos en su nombre las atenciones de sus amigos en su corta estada entre nosotros, lo que hacemos, con el fin de servir a nuestro compatriota.

FEDERACION DE BOX DE CHILE

Se ruega a los señores directores y a los socios que tengan puestos fijos para el control de los matchs entre profesionales, se sirvan pasar por esta Federación de 6 y media a 8 P. M., a recoger sus nuevas insignias, pues las antiguas quedarán sin valor a contar desde el match Duque-Suárez, a verificarse el Domingo 18 del presente.

INSERCION.

Continúan los alaridos de "La Poderosa"

De nuevo la Honorable Sociedad denominada "La Poderosa" levanta el grito en defensa de los intereses del público; espectáculo curioso, que trae a la memoria el cuento del reo metido a juez.

Por si era poco, manifiesta la alarma que sintió esa institución por la aparición de "La Fortuna", puesta de relieve en los kilométricos artículos publicados en los distintos diarios de la capital, obsequia de nuevo a los lectores de "El Diario Ilustrado" del Jueves último, con una epístola tan insidiosa como la primera, repitiendo los argumentos propios del que, sintiéndose despechado, trata de ponerse a cubierto, antes de que la evidencia de los procedimientos de una y otra Sociedad la dejen al descubierto.

Como las utilidades que se propone obtener "La Fortuna", por medio de los sorteos de Bonos amortizables son asaz exiguas (según cálculo de sus fundadores), no podemos seguir a "La Poderosa" en la ocupación de columnas y más columnas de diario que cuestan muy caras; mucho debe dejarle el negocio que lleva entre manos, cuando puede permitirse el lujo de costear tan enorme propaganda... ¡Cualquiera diría que todo lo que el público le entrega se convierte en ganancia para ella..! Así, pues, contestaremos de un modo tan conciso como nos sea posible.

La constitución de la Sociedad denominada "La Fortuna", ha llenado todos y cada uno de los requisitos exigidos por las leyes que rigen sobre la materia.

En cuanto a la fecha en que se firmó la escritura, Notaría en que se halla y personas que forman la la Sociedad, como "La Poderosa", convertida en procuradora de los intereses del público, se ha comprometido a publicarlo, nos abstenemos de hacerlo, de intento; con lo que nos ahorramos el valor de unos centímetros por esta publicación. Lo mismo que la Honorable lo hará, puede comprobarlo todo el que en ello tenga interés.

A tal punto llega la honorabilidad de los señores que forman "La Poderosa", que discuten la de otra persona, por haber desempeñado un empleo en una institución fracasada. Con tan peregrina lógica, ¡Cuántas personas que no han dejado de ser honradas, tendrían que cargar con el anatema...! ¿Era, acaso, socio de la firma el señor Mazaeda?

¿Tan torpes supone "La Poderosa" a las autoridades locales que cree necesiten de su cooperación para averiguar la corrección en el funcionamiento de otra Sociedad? ¿Tan bien librada salió de las garras de la justicia que ya se atreve a invocarla?

¡"La Poderosa" pidiendo luz...! El día en que esa luz se haga, a pesar de lo Poderosa que es y de la honorabilidad de sus componentes, su numerosísima clientela se va a ver privada de los innumerables beneficios que por su intermedio obtiene; y el país quedará acéfalo de la Sociedad que, hasta aquel aciago día, habrá podido presentar a propios y extraños como el más genuino modelo de corrección y moralidad...

Y como nos hemos extendido ya más de lo que nos proponíamos y el asunto merece, terminaremos recomendando calma a "La Poderosa", ya que, sin alaridos ni escándalos, todo se andará. Los elementos que formamos "La Fortuna", tenemos fe en que las autoridades darán gusto a la Honorable "Poderosa", verificando una investigación sobre los procedimientos de ambas; y aún cuando así no fuese, tenga la evidencia de que el público, que es el más temible de los jueces, sabrá proporcionar esa luz que con tanta ansia (al parecer) desea, y castigar con el más absoluto desprecio a la que intente estafarle de un modo más o menos disfrazado, por muchos y grandes que sean los avisos que publique, a objeto paralogizarle.

MAZAEDA Y CIA. LTDA.

Valparaíso, Mayo 16 de 1924.— Prat 38.

---

4 DIAS

De verdadera oportunidad, que Ud. puede y debe aprovechar en adquirir un traje o abrigo, bien hecho, sobre medida, al menor precio que puede imaginarse.

Pase hoy mismo a consultar los precios en

"El Precio Fijo"

ALAMEDA 2675, casi esquina de Sotomayor

Viña Tarapacá

Avisa a su distinguida clientela que tiene establecido un reparto especial para familias para atenderlos en sus diferentes tipos de vinos.

Chuicos de 17 1/2 ...		Damajuanas de 10 litros	
Blanco Escogido	$ 17.—	Blanco Escogido	$ 10.—
Tinto Familia	17.—	Tinto Familia	10.—
Tinto Medoc	13.—	Tinto Medoc	7.—

PIDA LISTA DE PRECIOS A

Sociedad Anónima Jahuel, Santa Isabel N.o 115.— Teléf. 82, Sta. Elena:— Casilla 1361

GONDOLAS POR SOLO $ 5,000

al contado y hasta 12 mensualidades de plazo para el resto, con carrocerías construídas inmejorablemente, garantizadas por todos conceptos, encontrará en el

GARAGE SANTIAGO

EJERCITO 724 — TELEFONO 33, PARQUE

SI QUIERE GANAR PLATA

NO HAGA SU COMPRA SIN ANTES VER LOS MODELOS, PRECIOS Y CONDICIONES DE ESTA CASA.

¡¡Industriales!!

LA GRAN PROPAGANDA DEL DIA ES LA

PELICULA CINEMATOGRAFICA

EL MEJOR EXITO DE LA MODERNA RECLAME

PIDA DATOS A

CHILI FILM

COMPAÑIA 1337.— TELEFONO 107.— CASILLA 585.

M—21

Chalecos

$ 32.00

DUFANDAS

$ 3.90

CAMISETAS

CALZONCILLOS

CALCETINES

MEDIAS DE FOOT-BALL.

SWEATERS

PIJAMAS

GUANTES

POLAINAS

PARAGUAS

JERSEYS

PAÑUELOS

Etc.

EN SEDA
EN LANA
EN ALGODON
EN FRANELA
EN VIYELLA
EN PAÑO

Matas y Cía.

ESTADO 78

ESTADO 381

AHUMADA 342

PUENTE 570

Elite

EL MEJOR CALZADO NACIONAL

Rath y Chadwick

EXIJA

Las Afamadas Anilinas

Mundial

COLORES LUDWIG

Para teñir sin salir de casa, seda, lana, algodón, plumas, paja, botones, etc., etc.

Sin gastos extras por ingredientes; cada paquete trae sus instrucciones y mordiente.

Paquete $ 1.20

ANILINAS "MUNDIAL"

COLORES LUDWIG

En todas las buenas Boticas y Farmacias

M—17

A los Srs. Médicos

se avisa que recién llegó la nueva remesa de

RADIOGEN

(contenido de Radium garantido de duración perpetua).

Cura perfectamente:

REUMATISMO
GOTA, ARTRITISMO, ETC.

Animales enfermos

En el CONSULTORIO CLINICO del Veterinario de "La Nacion", Dr. L. SCHMIDT HERMAN, se atienden consultas y llamados a domicilio para la atención médica de animales enfermos.

9 A. M. a 12 M. y de 2 a 7 P. M.

SAN ANTONIO N.o 467
Teléfono 3649

Sobretodos para Niños

en casimir, estilo inglés, para niños de 6 a 12 años, con jockey.

Solo a $ 70

Sastrería Casa Inglesa

DELICIAS 2594, ESQ. MOLINA

M—18

CALEFACCION BARATA

Adquiera luego sus radiadores eléctricos, pues en vista de las nuevas tarifas otorgadas por la COMPAÑIA CHILENA DE ELECTRICIDAD LIMITADA

Y EL PEQUEÑO COSTO DE INSTALACION, LAS EXISTENCIAS DE ESOS APARATOS EN LAS CASAS IMPORTADORAS SE AGOTARAN RAPIDAMENTE

HIGIENE — COMODIDAD — ECONOMIA

L F. C. DE LEBU A LOS SAUCES

OS MINISTROS DE HACIENDA Y DE FERROCARRILES COMENZARON AYER A TRATAR CON EL GERENTE DE LA COMPAÑIA LEBU LAS BASES PARA LA ADQUISICION DE ESTE FERROCARRIL

En conformidad a lo acordado en el Consejo de Gabinete celebrado en la tarde del Jueves último, el Ministro de Hacienda don Belfor Fernández y el de Ferrocarriles, don Róbinson Paredes, celebraron en la tarde de ayer una detenida conferencia con el Gerente de la Compañía Carbonífera de Lebu, propietaria del Ferrocarril a Los Sauces, a fin de llegar a un acuerdo respecto del precio de venta de este Ferrocarril.

Como en esta primera reunión no se diera término al trabajo, hoy volverán a reunirse los citados Secretarios de Estado con el Gerente para continuar el estudio de esta importante negociación.

L CONSEJO DE GABINETE DE AYER

A mediodía de ayer, se llevó a efecto un Consejo de Gabinete presidido por el Presidente de la República y con la asistencia de todos los Secretarios de Estado, a excepción del de Relaciones Exteriores que se encuentra ausente de Santiago.

El Ministro de Industria, don Róbinson Paredes, hizo una detallada exposición de su visita a las provincias del Norte del país de Tacna a Atacama y dió cuenta de las necesidades más premiosas que cree hay urgencia en atender.

En seguida se prestó la aprobación correspondiente a diversos contratos del Ministerio de la Guerra.

El Ministro de Hacienda don Belfor Fernández, dió cuenta que, para el mejor resguardo de los intereses fiscales, había introducido en la Comisión de Hacienda de la Cámara de Diputados, algunas modificaciones al proyecto despachado por el Senado sobre la Compañía Salitrera de Tacna.

Indicó las modificaciones propuestas, las que merecieron la más franca aprobación del Consejo.

NA INFORMACION DE "LA NACION" EN ALEMANIA

A PRENSA DE BERLIN SE OCUPA EXTENSAMENTE DE LAS DECLARACIONES DE DON ALFREDO IRARRAZAVAL EN NUESTRO DIARIO

Con grandes caracteres los diarios de Berlín han reproducido las declaraciones hechas por el Ministro de Chile en Alemania don Alfredo Irarrázaval, en "La Nación".

La prensa que de esto se ha ocupado ha hecho grandes elogios de nuestro representante diplomático en ese país, agradeciéndole los conceptos que ha emitido y lo llama un amigo sincero del pueblo alemán, el que lo aprecia en lo que verdaderamente vale.

Igualmente el Comité Salitrero Chileno en Berlín, entre cuyos miembros hay numerosos ciudadanos alemanes, han hecho público sus agradecimientos al señor Irarrázaval.

"LA PODEROSA"

PROXIMO SORTEO: 25 DE MAYO

Para el Bono Fundador de "LA PODEROSA", el Bono de un peso, con 203 premios y un Premio Mayor de $ 5,000

CONCURSO DE OPINIONES

Tenemos el agrado de informar hoy que el Jurado ha puesto término a la selección de los trabajos enviados al Concurso de Opiniones de "La Poderosa".

La tarea ha sido abrumadora por el enorme número de Opiniones recibido, en cantidades muy superiores por cierto a cuanto podíamos esperar, lo que demuestra en forma evidente el interés con que el público sigue la marcha próspera de esta institución, que está llamada a producir tan altos fines de previsión social y cuyos beneficios han comenzado ya a esparcirse de un extremo a otro de la República.

Ha sido para nosotros motivo de íntima satisfacción la lectura de estos trabajos, porque hemos podido apreciar cómo el público, sin distinción de clases sociales, se revela profundamente conocedor del organismo que rige a "La Poderosa" y cómo reconoce allí la pureza de todos nuestros procedimientos, la honradez de nuestras operaciones y los beneficios prácticos y visibles que ha desparramado desde sus comienzos y cada día extiende con mayor auge y vigor.

Ha tocado, pues, a su fin la selección de los trabajos y ha constituído esto una tarea verdaderamente larga y fatigosa, porque ha sido preciso examinar escrupulosamente cada Opinión emitida, catalogarla en seguida entre los tres Grupos en que fué dividido el Concurso y darle más tarde el orden a que por su mérito tenían derecho.

En la imposibilidad de insertar aquí la enorme lista, nos limitamos a publicar los nombres de los Concursantes agraciados con los premios mayores hasta 50 pesos. Las personas que hayan obtenido los premios de 20, 10 y 5 pesos en los tres Grupos recibirán aviso por carta a la dirección por ellas señalada.

GRUPO A

Primer premio de 1.000 pesos: **CARLOS LEYTON A.**, Rancagua.

Segundo premio de 500 pesos: **RAMON ROJAS PEÑAFIEL**, Puente 585, Santiago.

Tercer premio, de 300 pesos: **TIO APARATO**

Cuarto premio, de 200 pesos: **SEBASTIAN CANGALLO**, Tocopilla, calle Prat 106.

PREMIADOS CON $ 100

J. MANUEL CONTRERAS E., Regimiento Ferrocarrileros, San Bernardo.
MAXIMO PALOMINOS, Chiloé 1810, Santiago
PEDRO PEREZ, Rancagua.
STRONG, San Fernando.
VERITAS VERITATIS, Arica.
PANCHO FALCATO P., sin dirección.
DON FAUSTO, Gamero 436, Rancagua.
DOÑA CRISANTA, Gamero 436, Rancagua.
CAROLINA SILVA M., Chacabuco 453, Santiago.
GRACIELA ACUÑA BELLO, San Martín 1157, Concepción.

PREMIADOS CON $ 50:

FRANCISCO GODOY A., Chuquicamata.
ENRIQUE CASTRO, Alonso Ovalle 613, Santiago.
LUIS AYALA P., Martínez de Rozas 2403, Santiago.
LISANDRO NOVOA, Oficina Aconcagua, Antofagasta.
MARTA MURGA, Camilo Henríquez 356, Santiago.
PANTALEON HENRIQUEZ R., Pérez Canto 2350, Santiago
J. ESPINOLA, San Felipe.
JULIO ENCINAS, Vera 400, Santiago.
JOSE LUIS, sin dirección
X. XX. X. XX., sin dirección.

GRUPO B

Primer premio de 1,000 pesos: **PAPINIANO**, Santiago.

Segundo premio, de 500 pesos. **ROCAMBOLE**, Santiago.

Tercer premio, de 300 pesos: **J. DESIDERIO MEDINA**, Chillán.

Cuarto premio, de 200 pesos: **JOTAPERRE**, Iquique.

PREMIADOS CON $ 100:

LUIS GOSTLING B., Catedral 3049, Santiago.
ANTONIA, Serrano 444, Santiago.
FABIAN, Santiago.
MARUXA, Santiago.
RO MA NE, Limache.
IMPARCIAL, Santiago.
J. LUIS ARAVENA, Regimiento Caupolicán N.o 14.
HUMBERTO ALARCON A., casilla 10, Temuco.
PEDRO DONOSO ARACENA, Escuela de Carabineros.
DAVID VERDUGO ROMAN, Regimiento Infantería Buin, Santiago.

PREMIADOS CON $ 50:

FABIAN MORALES F., Talca.
JOSE FLORES, Marín 99, Santiago.
AURELIO GALLEGOS A., Natanial 716, Santiago.
PASCUAL VEGA C., casilla 213, Curicó.
A. MANCILLA ALVAREZ, Estado 87, Curicó.
BENJAMIN ARRIAZA B., Carmen 1510, Santiago.
LUIS 2.o CAMPOS, Regimiento Valdivia, Cauquenes.
CESAR FERRADA A., casilla 73, Linares.
PEDRO BUTAZONI, casilla 4, Melipilla.
EME ROSA, Valparaíso.

GRUPO C

Primer premio, de 1,000 pesos: **LUIS ESTANARO**, Sotomayor 1048.

Segundo premio, de 500 pesos: **CARLOS ROBLES**, Maestranza de los Ferrocarriles, Valparaíso.

Tercer premio, de 300 pesos: **NICOLAS PERALTA YAÑEZ**, Mapocho 3739, Santiago.

Cuarto premio, de 200 pesos: **MANUEL J. TAPIA**, Concepción, Rengo 1121.

PREMIADOS CON $ 100:

RAMON DROGUETT, Rancagua.
MARIA M. POBLETE, Placeres 127, Valparaíso.
FRANCISCO RUBIO, Mapocho 2994, Santiago.
JOSE AGUSTIN MARTINEZ, Santiago.
DOMINGO PAREDES, Santiago.
GUILLERMINA ORTEGA, Castillo 323, Valparaíso.
LORENZO RIVERA, Ascensor Mariposa, Valparaíso.
JUAN DE DIOS IBARRA, Santiago.
DANIEL NAVARO, Portales 110, Tomé.
MARUJA SANTELICES H., sin dirección

PREMIADOS CON $ 50:

RAMON SANTANA, Caleta Buena.
ARMANDO GUERRA C., oficina Paposo, Iquique.
FELICIANO 2.o RIVILLO, Santa Rosa 208, Santiago.
GIBERTO ORTIZ, Bascuñán 978, Santiago.
LUIS BERTETI, Zañartu 540, Rancagua.
JULIO PIZARRO, Toesca 2921, Santiago.
ERNESTO BASTIAS H., Regimiento Buin, Santiago.
MARIA LUISA PEREZ DE ARCE, Camino Cintura 269, Valparaíso.
EMILIA IRENE RIVERA, San Martín 718, Rancagua.
E. PACHECO, Avenida Central 2269, Santiago.

PAGO DE LOS PREMIOS

Las personas favorecidas con alguno de los premios del Concurso podrán cobrar sus premios, en Santiago, en la Oficina Matriz, Teatinos 838, de 2 a 4 de la tarde diariamente; y en provincias, en las Agencias de la Sociedad.

B. FERRAN,
GERENTE.

RECLAMACION ELECTORAL DE LAS CONDES

EL MINISTRO SEÑOR ROMILIO BURGOS ELEVO A LA CORTE DE APELACIONES EL EXPEDIENTE RECONSTITUIDO. PARA QUE SE FALLE LA CUESTION DE COMPETENCIA.

Como se ha informado, el Ministro don Romilio Burgos, que fué encargado por la Corte de reconstituir el expediente sobre reclamación electoral de la comuna de Las Condes, que había desaparecido, dió término a su labor, recibiendo nuevamente la prueba rendida y agregando a los antecedentes duplicados de algunos documentos.

Juntamente con el oficio en que el señor Ministro elevó a la Corte de Apelaciones el expediente para el fallo del recurso, sobre competencia que hay pendiente, dirigió al tribunal el siguiente oficio:

"Santiago, 16 de Mayo de 1924.— Tengo el honor de dar cuenta a U. S. I., que en las últimas horas de ayer dí término a las actuaciones encaminadas a reconstituir el expediente sobre la reclamación que don Alfredo de la Quintana, ha deducido contra las elecciones generales de Diputados verificadas en la Comuna Las Condes, de este departamento, el 2 de Marzo último.

En la reconstitución del primitivo expediente que, como lo hice saber a U. S. I., desapareció de una de las salas del tribunal en la tarde del 13 del presente, puso el visitador el mayor interés, y el resultado obtenido me permite poder asegurar a U. S. I. que en los autos reconstituídos se han acumulado todos los antecedentes que existían en el primitivo, como ser, copia exacta del escrito de reclamación, y toda la prueba documental y testimonial acumulada en el expediente extraviado. Tanto la parte reclamante como don Elías Errázuriz, que se dice afectado por la reclamación, expusieron al actuario, según certificado que rola en los autos, que habían podido podido rendir la misma prueba testimonial que ya tenían producida en el expediente desaparecido.

Con oficio separado y dando cumplimiento a lo ordenado por U. S. I., en la comunicación de 13 del presente, elevo al Ilmo Tribunal el expediente de la reclamación aludida que me fué pedido para el fallo de una apelación pendiente en los autos y que dió motivo a un recurso de hecho de D. Elías Errázuriz.

Dios guarde a U. S. I.—(Fdo.).— **Romilio Burgos — José A. Alfonso**, secretario".

EL RECURSO SE VERA HOY

Tan pronto como en la Corte se recibió el expediente remitido por el señor Burgos, el Presidente procedió a hacerlo agregar para la audiencia de hoy.

Sorteada la Sala que debe conocer de él, correspondió a la primera, que lo verá en primer lugar de su audiencia.

EJERCITO Y ARMADA

MODIFICACION DE LA LEY DE RECLUTAS Y REEMPLAZOS

El Ministerio de la Guerra dirigió a los Comandos Divisionarios y la Brigada Combinada de Tacna, la siguiente circular:

"La Ley de Reclutas y Reemplazo, en actual vigencia, contiene deficiencias de fondo que es urgente subsanar por lo cual este Ministerio ha ordenado su revisión al Departamento respectivo.

Sin embargo, para obtener un proyecto lo más eficiente y completo, se hace necesario conocer la opinión de aquellos jefes y oficiales que hayan tenido ingerencia en el servicio de reclutamiento, durante los últimos cinco años. en consecuencia, sírvase US. disponer que dichos oficiales envíen por su conducto y en forma suscinta, las observaciones que en la práctica les hayan sugerido la referida ley y reglamento complementario.

No está demás expresar el agrado con que vería la concurrencia a tal fin de los demás jefes superiores de la dependencia de US. si desearen estampar sus valiosas experiencias en los informes que remitan.

No se fija plazo para el envío de los datos que se solicitan, pero se encarece sea a la brevedad posible. —(Firmado).— **L. Brieba**".

EL CONTINGENTE MILITAR

Informaciones recogidas en la Oficina de Reclutamiento hacen saber que la dotación militar de la guarnición de Santiago fué completada con el ingreso de gran número de voluntarios.

LOS REMISOS

Se nos ha pedido hagamos saber a todos los ciudadanos que se inscribieron, que por el solo hecho de no presentarse a los cuarteles se les considera remisos. La oficina de reclutamiento tomará severas medidas para lograr el castigo de estos infractores.

DOMICILIOS FALSOS

Además, hemos sabido que la falta de estos remisos se ha agravado, pues al inscribirse han dado domicilios falsos.

Debido a esto, no se les ha podido hallar para notificarlos.

FUERON LLAMADOS

Igualmente se nos encarga pedir a aquellos que no salieron sorteados, que pasen a las oficinas de reclutamiento, con el objeto de retirar el certificado en que consta que han quedado eximidos.

Esto es con el fin de evitarles las molestias consiguientes que pueda causarles la policía que iniciará pronto la detención de lo remisos.

EL OFICIAL DE RECLUTAMIENTO

Ayer regresó a Santiago el oficial de reclutamiento teniente O'Brien, que se encontraba en el Sur.

En la mañana de hoy se hizo cargo de su oficina.

Un hidroavión para la Armada

En una de nuestras informaciones pasadas dimos cuenta de la construcción en la maestranza del aeródromo de El Bosque, de un hidroavión destinado a los servicios de la Armada.

Este avión fué enviado en un carro especial ayer en la mañana a Valparaíso.

El Coronel Leopoldo Villarroel

Fué designado jefe interino de la Comisión de Ensayos y Revisión del Material de Guerra.

El Mayor Julio Olivares

Fué nombrado ayudante del Embajador de Italia señor Juan Giuratti, que viene en la nave "Italia".

Comandante de la 2.a Brigada Combinada

Se nombró al Coronel señor Francisco Carvacho.

DESTINACIONES.—Se decretaron las siguientes destinaciones:

Tenientes Alberto Araneda, al Cazadores, Alejandro Correa, al Lanceros (Tacna) y Pedro Allaga, al Magallanes.

El cirujano 2.o Gregorio Durán al Zapadores 4.

DISTINTIVOS POR AÑOS DE SERVICIOS.—Se concedió su uso al furriel Luis Salgado y al soldado Alejandro Mulledo.

CITACION—La Federación de Sub Oficiales Retirados de las instituciones armadas de Chile cita a sesión de junta general extraordinaria para hoy Sábado, a las 6 1|2 P. M., en Huérfanos N.o 1062 (tercer piso).

JUEGOS OLIMPICOS DE PARIS

La Federación de Esgrima de Chile designó a los capitanes señores Oscar Novoa y Jorge Garretón y a los tenientes señores: Rafael Fernández y Amaro Pérez, para que representen a nuestro país en los Juegos Olímpicos que se celebrará próximamente en París, en el arma de sable.

La Federación indicada ha pedido al Ministro de la Guerra se den las facilidades del caso a los expresados oficiales para el mejor desempeño de su comisión.

REORGANIZACION DEL EJERCITO

Ayer, el jefe de las tropas no encuadradas, general señor Luis Contreras, visitó el cantón militar de Providencia.

El objeto de esta visita era imponerse de la forma en que deberá llevarse a cabo el traslado de la batería de artilleros a caballo que pasa a formar parte de la división de caballería para traer en su lugar a este cantón la batería de artillería pesada.

El general jefe de estas tropas, señor Contreras Sotomayor, dispuso lo necesario paar el traslado de [illegible] indicada.

EL EJERCITO Y LAS FIESTAS DEL 21 DE MAYO

Ayer se reunieron con el comandante general de armas, los comandantes de los cuerpos de la guarnición.

El comandante general, señor Dartnell, pidió la cooperación de los jefes presentes para la organización de un brillante programa con que el Ejército conmemorará la gloriosa epopeya de Iquique, cooperación que fué ofrecida con todo entusiasmo.

A continuación se entró a esbozar en sus líneas generales, este programa que contará, entre otros números con un desfile de carros alegóricos y antorchas, y un gran festival de bandas.

JEFE DEL SERVICIO SANITARIO

Ayer se expidió un decreto nombrando cirujano jefe del Servicio Sanitario del Ejército al cirujano 2.o señor Juan E. Ostornol, en reemplazo del cirujano señor Luis Abalos, que jubiló.

Como lo anunciamos en su oportunidad, el Gobierno tenía resuelta la designación del cirujano señor Ostornol como un reconocimiento a sus múltiples méritos y antigüedad.

El nombramiento del señor Ostornol ha sido muy bien recibido en los círculos militares.

VENDRAN DOCE OFICIALES COLOMBIANOS

El Ministerio de Relaciones transcribió al Departamento de Guerra el siguiente telegrama de la Legación de Chile en Colombia:

"Como resultado de mis gestiones, se ha decretado el envío a Chile le doce oficiales de Ejército y Adicto Militar.

La contratación de una misión militar en Suiza quedó suspendida.— (Firmado) **Videla**".

MEJORAS EN LA CASA DE ORAT

LOS FISCALES DE LA CORTE EN UNA VISITA PRACTICA DEJAN ESPECIAL CONSTANCIA DE LAS REFORMAS QUE SE HAN INTRODUCIDO EN EL REGIMEN INTERNO DEL ESTABLECIMIENTO

De acuerdo con la obligación que les impone la ley de 31 de Julio de 1856, los Fiscales de la Corte de Apelaciones de Santiago, señores Aureliano Quijada y Germán Alcérreca, practicaron una visita de inspección a la Casa de Orates.

Al dar cuenta de esta visita, los Fiscales dejan especial constancia de las reformas que se han introducido en el régimen interno del establecimiento, de la confección y renovación completa de las camas, ropas y comidas de los asilados. También incluye entre los últimos adelantos las obras de alcantarillado iniciadas últimamente, que se hacían indispensables en la atención de más de dos mil personas asiladas en la Casa de Orates.

La Sección de Mujeres ocupará pronto un nuevo y moderno pabellón, que estará a cargo de las monjas de San José de Cluny, que juntamente con su sección atienden los diversos talleres, la Escuela de Instrucción Primaria y una fábrica para elaborar fideos que reporta casa grandes economías.

La Escuela de Enfermeros a go del doctor don Agustín In za, es otra innovación digna del jor elogio.

Los señores Fiscales hacen también la bondad del régimen orden implantados en la C Agrícola, donde los trabajos rigidos por los Hermanos Ho larios de San Juan de Dios trabajos de esta quinta han tido proveer diariamente a la de Orates de los frutos y hort que se necesitan. Además, se que muy pronto se palparán neficios en lo referente a la ría de los enfermos, que pasa de 200.

Finalmente, los señores Fis dejan constancia con verdadera placencia, de todas las reformas se han implantado en la Casa ambiente de tranquilidad y b tar que se nota en las diversa ciones, en lo que se ve la acció recta de la Administración.

"JAEGER"

LAS CAMISETAS Y CALZONCILLOS DE FAMA MUNDIA
Encontrará usted el mejor surtido de plaza en las cam serías.

MATAS y Cía.

Estado 78 - Estado 381 - Ahumada 342
Puente 570

Sólo por
$ 10
le proporcionamos u elegante y sólido paraguas. Se reciben órdenes y composturas.

A. PRAT 24
MALDINI Y Co.

TELEFONO 4499
TELEFONO 4499

CUANDO DESEE NOVEDADES EN DISCOS, TELEFONEE AL 4499.

DISCOS ARGENTINOS "ELECTRA"
DISCOS VICTOR, COLUMBIA Y MIGNON

Rainbow
The Rainbow Phonograph Co.
Richmond U.S.A.

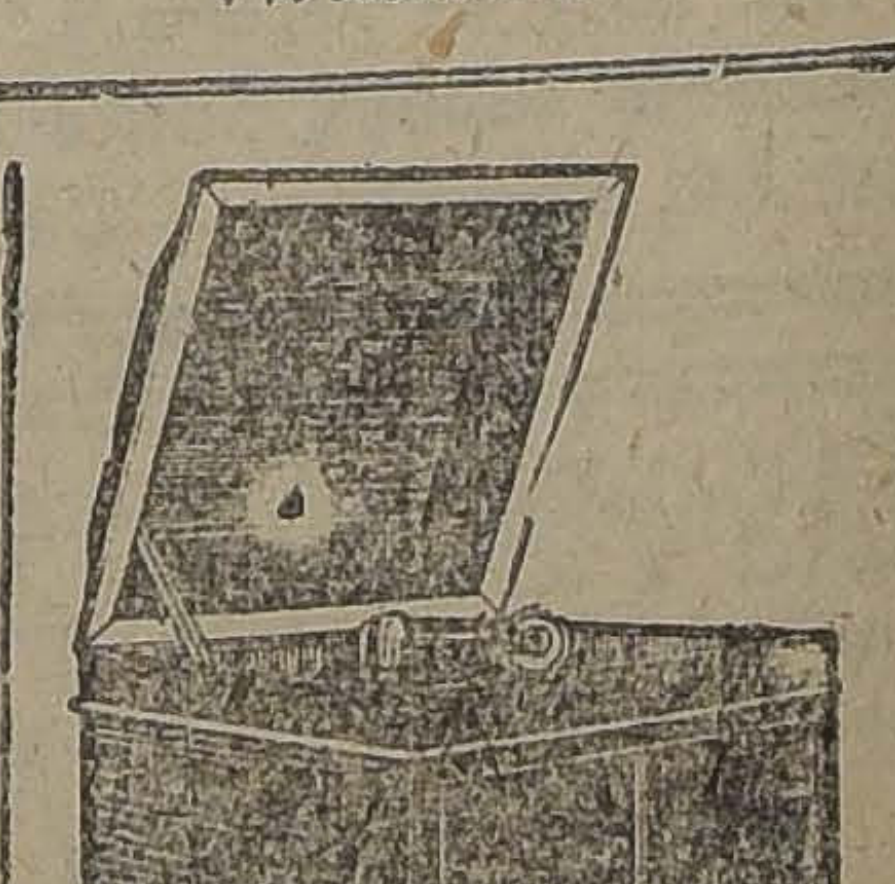

LA GRAFONOLA RAINBOW ES LA QUE USTED DEBE ADQUIRIR
DIVERSOS MODELOS A DISTINTOS PRECIOS
UNICOS INTRODUCTORES:

AGUIRRE, CUMUCIO LD.
AGUSTINAS 809
ENTRE ESTADO Y SAN ANTONIO

NAVAJA DE SEGURIDAD
Gillette

Legítima, Chapeada De Oro,
La Ganga Más Grande Jamás Ofrecida

JAMÁS, en las realizaciones de navajas de seguridad, habíase ofrecido ganga tan estupenda.

Sencillamente mire esta Gillette legítima, chapeada de oro, acabada de salir de nuestra fábrica; con una cajita para las hojas, también chapeada en oro, y en un hermoso estuche.

Recuerde que las navajas de seguridad y hojas Gillette legítimas hacen que más de veinte millones de caballeros se rasuren diariamente con verdadero placer.

De venta en todos los establecimientos del ramo, en todas partes.

Compre Su Gillette Hoy Mismo

Representantes
REA HANNA
Calle
Blanco 1293
Valparaiso

MADE IN
U.S.A.
TRADE Gillette MARK
KNOWN THE WORLD OVER

Ilustramos aquí el modelo "Beacon". Hay otros dos modelos de Gillette, chapeados de oro, el "United Special" y el "College," que se venden también a precios populares.

LA SOCIEDAD ANONIMA
Compañía de Instalaciones Eléctricas Autorizada
Es la única en su ramo que
EJECUTA CON PAGOS MENSUALES
toda clase de instalaciones de Luz, Fuerza motriz, Campanillas, etc., etc.
CASILLA 772 AGUSTINAS N.º 1320 TELEFONO 3381

FERROCARRILES DEL ESTADO

SERVICIOS DE SEÑALIZACION, TELEGRAFOS Y TELEFONO
PROPUESTAS PARA SUMINISTRO DE MATERIALES

....Se avisa a los interesados que las propuestas públicas so tadas para el 26 de Mayo, serán abiertas en el Departamento de Materiales y Almacenes, Estación Alameda, y no en el Servicio de Señalización, Estación Yungay, como estaba anunciado.

EL JEFE DEL SERVICIO

RADIOTELEFONIA

QUINCE MINUTOS SOBRE RADIOTELEFONIA

XXXIX
RESUMEN DE LOS CAPITULOS XXVI AL XXX

(DERECHOS EXCLUSIVOS PARA LA PUBLICACION EN CHILE, ADQUIRIDOS POR "LA NACION")

A fin de proporcionar a nuestros lectores un repaso a los temas tratados últimamente, haremos un breve resumen de los últimos trece capítulos, tomando aquí el contenido de los cinco primeros.

CIRCUITOS DE RECEPCION. — Por medio de una combinación de símbolos convencionales, se puede representar en forma gráfica y bien clara la disposición de los diversos aparatos y circuitos que constituyen una estación receptora de telefonía sin hilos.

REACTANCIA E IMPEDANCIA.—Cuando fluye en una bobina de alambre una corriente alternada, se encuentra con una fuerza opuesta debido a la autoinducción. A este factor retardario, debido a la inductancia, se le denomina inductancia reactancia, y cuando se combina con la resistencia ohmica del circuito, el efecto resultante es la impedancia. Un condensador colocado en el circuito determina una contrafuerza electromatriz, y esta oposición al pasaje de la corriente se llama capacidad de reactancia. La impedancia en un circuito es, pues, el efecto resultante de la combinación, sea de la inductancia reactancia, o de la capacidad reactancia o de ambos con la resistencia óhmica del circuito. La inductancia reactancia y la capacidad reactancia tienen efectos opuestos y si sus valores se ajustan de modo que uno neutralice al otro, la condición que se produce es la resonancia eléctrica, que es de la mayor importancia en los circuitos trasmisores y receptores de las comunicaciones inalámbricas.

BOBINA SINTONIZADORA SIMPLE Y AJUSTABLE. — Una bobina simple de alambre, con un contacto adaptable, empleada en combinación con una antena, detector y teléfonos receptores, es uno de los circuitos de recepción más sencillos de radiotelefonía. Por medio de la regulación del contacto, o sea tomando mayor o menor número de espiras de la bobina, el aparato puede ser sintonizado con las ondas electromagnéticas de diversas longitudes. La facilidad con que se puede construir este aparato y la sencillez de su manejo explican la gran difusión de su empleo entre los aficionados.

EL DETECTOR. — El detector en un circuito de un radiorreceptor tiene la importante misión de convertir las energías de las oscilaciones radiofrecuentes, interceptadas por la antena, en corrientes pulsantes de una sola dirección, las que pueden ser oídas por medio de receptores telefónicos.

Algunos tipos de minerales, tales como la galena, carborundum, silicón y otros poseen la valiosa propiedad de rectificación. Estos detectores de cristal ofrecen cierta dificultad para mantener un ajuste sensible, mientras que el audión o válvula a tubo de vacío posee mejores condiciones, no solamente para la detección, sino también en la generación y amplificación de las corrientes radiotelegráficas.

SINTONIZACION. —La sintonización es el procedimiento para obtener la resonancia eléctrica. Una onda electromagnética irradiada por una antena trasmisora inducirá oscilaciones radiofrentes de amplitud máxima en un circuito receptor, siempre que éste posea una antena receptora, eléctricamente sintonizada con la frecuencia de la onda irradiada. La sintonización de una onda irradiada se obtiene por el ajuste de los elementos variables de inductancia y capacidad en los circuitos acoplados, ya sea por inducción, o por medio de conductores o de la capacidad del radiorreceptor.

Para poder recibir señales de intensidad máxima, los circuitos abierto y cerrado deben hallarse cuidadosamente sintonizados entre sí y con la frecuencia de la onda irradiada.

Si quiere usted estar completamente satisfecho

PERMITANOS INSTALARLE

UN RECEPTOR

TUSKA REGENERATIVO

Carr Haynes y Cía.

AGUSTINAS 1041 — CASILLA 2769

PROBLEMAS DE RADIOTELEFONIA

¿Desde qué distancia puedo recibir con este aparato?

La primera pregunta que hace cualquiera que esté dispuesto a comprar o construir un receptor, no importa de qué tipo, sea al vendedor en el caso de adquirir uno construído o al escritor cuyas instrucciones desea seguir para hacerlo él mismo, es la siguiente:

¿Desde qué distancia me será posible recibir con este aparato? Después que el vendedor le ha explicado el por qué es imposible definir de antemano lo que podrá rendir el receptor bajo distintas condiciones, les es arrojada la otra pregunta usual:

¿Yo oiré muy fuerte?

Estas preguntas son desconcertantes, desde que es imposible dar una respuesta que sea aplicable a todas las circunstancias como en la vieja cuestión de "¿cuántas millas podré hacer con un litro de gasolina?

El kilometraje que se puede hacer con un litro de gasolina es una cifra muy variable. Entre otras cosas, ello depende de la construcción del automóvil, la calidad del combustible, el estado de desgaste del coche, el ajuste del carburador, el tipo y las pendientes de los caminos por donde el vehículo debe correr; y, por fin (sin ser lo último), en la destreza del conductor.

Relacionando la cuestión a un receptor de radio es exactamente lo mismo. El resultado depende del tipo y tamaño del receptor, el número de lámparas que se use, sea que se use amplificador de alta frecuencia, o sea que este amplificador esté o no sintonizado; la actual eficiencia del circuito usado y el plan de incorporar el circuito al receptor. Ello depende de la eficiencia de las partes componentes y del cuidado que se haya puesto al unirlas y conectarlas, en la eficiencia y condición de las baterías y, naturalmente, en la habilidad del operador.

Como en el caso del automóvil, las condiciones del tiempo y de la situación geográfica, topográfica y geológica del paraje harán su parte para modificar cualquier promedio donde el aparato pudiera dar cierto resultado definitivo.

Por mucho tiempo se clasificaron en grandes divisiones los promedios de los aparatos, sin prestar ninguna atención a las cuestiones de la relativa eficiencia de los circuitos usados y de la forma en que ellos fueran empleados.

Se calculaba que un aparato detector de cristal tenía un alcance de 25 millas aproximadamente; uno de una lámpara se suponía alcanzaba a 100 millas, mientras que uno de tres se creía que permitía recibir transmisiones desde una estación situada a 500 millas. Se calculaba que agregando dos etapas de amplificación de alta frequencia se aumentaba a 1,000 millas la distancia, mientras que un superheterodino bien construído podría con probabilidad aumentarla a cualquier distancia entre 2,000 y 3,000 millas.

Pero los tiempos han cambiado, el poder de las estaciones transmisoras se ha aumentado y ahora, si con su aparato de una lámpara no recibe transmisiones a quinientos kilómetros, puede estar seguro que algo en él anda mal, a no ser que se halle instalado en un lugar particularmente mal situado, o intentando recibir con cuadro.

RADIO

RECEPTORES.— TRASMISORES.— ACCESORIOS

RADIOTRON U. V. 200	$ 30.80
RADIOTRON U. V. 201	$ 48.00
RADIOTRON U. V. 201 A.	$ 68.80
RADIOTRON V. D. 11	$ 68.80
RADIOTRON V. D. 12.	$ 58.80
BATERIAS de 22 1|2 volts	$ 24.00
BATERIAS de 45 volts..	$ 40.00
BATERIAS 108 volts.. ..	$ 55.00
TELEFONOS el par, de 6,000 Ohms..	$ 45.00
TELEFONOS Baldwin . .	$ 115.00

Solicítenos folletos del Club N.o 1, en formación.

Antes de comprar visite nuestra exposición de la calle Bandera N.o 20. Se atienden pedidos de provincias. Ventas por mayor y menor.

THE CHILIAN RADIOPHONE CLUB

BANDERA 20.— CASILLA 3815

A LOS AFICIONADOS

"La Nación" publicará toda noticia que le comuniquen sus lectores, referentes a estaciones escuchadas, ya sea del interior del país, como del exterior. Asimismo tomará nota con agrado en estas columnas de las experiencias de recepción, transmisión, amplificación, nuevos circuitos y sus modificaciones y todo dato que pueda interesar a los aficionados.

La correspondencia debe dirigirse: Sección Radio, "La Nación".

Compañía Radio - Chilena

EDIFICIO ARIZTIA, 10 PISO.— TELEFONO 3832

LA RADIOTELEFONIA HA LLEGADO A SER UNA NECESIDAD DE NUESTROS TIEMPOS

Ningún hogar culto y confortable puede carecer de un aparato receptor.

Las estaciones transmisoras y especialmente el BROADCASTING de la RADIO CHILENA, con sus programas artísticos y noticiosos de primer orden, proporcionan una entretención agradable y un medio difusor de cultura insuperable en la familia.

La distancia a que deben escucharse las transmisiones y su nitidez, dependen del poder y perfección de la estación transmisora y de la eficacia de los aparatos receptores, conjuntamente.

RECOMENDAMOS A USTED:

LA AERIOLA SENIOR (Sr.)

EL RECEPTOR MAS PERFECTO Y ECONOMICO QUE SE CONOCE

LA RADIOLA R. S.

cuya sensibilidad y sencillez de manejo la presentan como un receptor ideal. (Es el último tipo de receptor llegado a Chile).

Ambos aparatos son fabricados por la

WESTINGHOUSE ELECTRIC & MANUFACTURING Co.

Cualquier equipo de radiotelefonía puede usted adquirirlo con ventajas en las siguientes casas comerciales:

ERRAZURIZ, SIMPSON Y Cía. Ltda.— Huérfanos 1112.
SIEMENS, SCHUCKERT Ltd.— Huérfanos 1017.
INTERNATIONAL MACHINERY Co.— Morandé 520.
GUSTAVO PFLUGMACHER.— Agustinas 1109.
FRIGERIO & RATINOFF.— San Antonio 516.
LUIS SANSOT & Cía.— Santo Domingo 1080.
CARR HAYNES y Cía.— Agustinas 1041.
THE CHILIAN RADIOPHONE CLUB. —Bandera 20.
ANTONIO CASTILLO.— Portal Fernández Concha, kiosco número 10.
OSCAR SPOERER & Co.— Bandera 24.
SARGENT Y ORTUZAR.— Teatinos 80.

HOY MISMO

ACUDA A DAR LA ORDEN PARA LA INSTALACION DE SU EQUIPO RADIOTELEFONICO

EL CARBON EN LOS FF. CC.

EN CONCEPCION FUERON ENTREGADAS AYER A LA EMPRESA MIL NOVENTA Y CUATRO TONELADAS DE COMBUSTIBLE

La situación por que atravesaron hace poco los ferrocarriles de la Segunda Zona a causa de la escasez de carbón se encuentra ya solucionada y la Empresa cuenta con el combustible necesario para la normalización completa de sus faenas.

Según informaciones que hemos recogido ayer, la empresa ha estado recibiendo fuertes cantidades de combustible entregado por las compañías proveedoras, y sólo en Concepción fueron depositadas mil noventa y cuatro toneladas de carbón.

Con estos depósitos, se nos ha dicho, la situación queda completamente restablecida y los trenes no sufrirán ningún contratiempo.

FIESTA PRO AHORRO

SE REALIZA ANOCHE CON TODO EXITO

Ante una numerosísima concurrencia, se llevó a cabo anoche a las 9 en la Escuela Normal de Preceptores "José Abelardo Núñez", una velada cultural que había organizado la Dirección de la Escuela de acuerdo con la Caja de Ahorros de Santiago para dar a conocer al público los importantes problemas que se propone desarrollar esta última institución en beneficio de sus imponentes y de las clases proletarias.

Desde mucho antes de la hora anunciada el amplio salón de la Escuela se encontraba ocupado totalmente por las familias del barrio y alumnos y profesores del establecimiento. Tan pronto llegó el Director señor Máximo Salas Marchant y el Agente de la Caja de Ahorros de la Sucursal Avenida Matta, señor Ernesto Cerda, se dió comienzo al programa con un número musical a cargo de la orquesta formada por los mismos alumnos. Acto continuo ocupó la tribuna el Jefe de la Sección Propaganda de la Caja de Ahorros de Santiago don Jorge Meléndez para dar a conocer el programa de acción social de las Cajas de Ahorros de Chile. Se refirió a los problemas que se relacionan con las habitaciones obreras que es uno de los puntos de partida de toda obra encaminada a cimentar sobre bases sólidas la paz y la felicidad de las clases trabajadoras. Indicó las medidas tomadas por la institución para resolver este gran problema nacional. Luego después dió a conocer las importantes materias tratadas en la última reunión de Administradores de las Cajas del país, donde se discutieron y se aprobaron interesantes materias relacionadas con los préstamos a los pequeños agricultores, la compra de propiedades y el hermoso problema de las cooperativas de consumo.

Terminada la conferencia del señor Meléndez, se dió comienzo al programa artístico que estuvo a cargo del popular actor Luis Barra.

Los divertidos monólogos fueron muy aplaudidos. El señor Acuña, alumno de la Escuela declamó hermosas poesías. El zapateador Peper Troyeres fué obligado a repetir varios de sus números. La señorita Núñez cantó varias coplas. En general todo el programa fué muy bien recibido por el público.

La Caja de Ahorros de Santiago se propone desarrollar estas fiestas con cierta continuidad en diversos barrios de Santiago y en esta forma cumplirá con su hermoso programa bien social que se ha propuesto verificar en bien de sus imponentes.

Oportunamente anunciarán el local y hora de la próxima velada.

Hoy en la mañana a las 10 se repetirá esta fiesta cultural para todos los niños del barrio. A las escuelas se les festejará con un chocolate servido por los alumnos de la Escuela Normal.

EN LA POBLACION SAN EUGENIO

SE INAUGURA UN SERVICIO DE CAMIONES

Desde ayer ha empezado a hacer el recorrido hasta la Población San Eugenio, varios de los autobuses que lo hacen en la línea Bascuñán Guerrero.

Mucho se hacía sentir la falta de un medio de locomoción de esta naturaleza—nos dicen los vecinos—en un barrio tan populoso como el de San Eugenio y El Mirador, poblaciones obreras que cuenta con su calle principal, Bascuñán Guerrero bien pavimentada para esta clase de vehículos.

Hace algunos días, los vecinos, representados por la Sociedad de Adelanto Local San Eugenio y Mirador, presentaron una solicitud al inspector del tráfico pidiendo este recorrido, en vista de que el servicio de carretelas que existe es desastroso, y debido a esto, la mayor parte de los vecinos se veían obligados a hacer el recorrido a pié hasta la calle Blanco Encalada, que es de donde parte el carro N.o 20.

Ayer ha venido una comisión de vecinos a nuestra imprenta a rogarnos pidamos al señor Comisario de la 8.a Comisaría, dé toda clase de facilidades a las góndolas, porque hay elementos que piensan dañarlas, a fin de seguir con el pésimo de carretelas.

Moneda de $ 1

En la próxima semana, los Talleres de la Casa de Moneda, comenzarán la acuñación de 10 millones de pesos en monedas de $ 1.

El tifus en Bulnes

El Ministerio del Interior, ha ordenado que por la Dirección General de Sanidad, se envíen los medios indispensables a la mayor brevedad para combatir el tifus exantemático, que día a día va en aumento en el Departamento de Bulnes.

LAS NUEVAS MUNICIPALIDADES

SE ORDENA EL ENVIO DE TESOREROS, INSPECTORES DEL TRIBUNAL DE CUENTAS Y TROPA DE CARABINEROS

El Ministerio del Interior ordenó ayer que Inspectores del Tribunal de Cuentas intervengan en la entrega de las Municipalidades de las comunas de Curicó y del Tránsito.

Igualmente ha dispuesto que un piquete de carabineros ponga en funciones al Alcalde de Peñaflor.

Tropa de ese mismo Cuerpo tendrá a su cargo la vigilancia de las Comunas de Talagante y Santa Cruz, del departamento de La Victoria, mientras se organiza la Policía Comunal.

ANIVERSARIO DE LA IMPRENTA "LA ILUSTRACION"

Hoy como está anunciado la imprenta La Ilustración conmemorará el 10.o aniversario industrial. Con tal motivo el personal de empleados y operarios asistirán a un banquete que se verificará en el Gran Hotel Picart.

Por los preparativos que se hacen de parte del personal se asegura que esta manifestación resultará un franco éxito para sus organizadores.

La estudiantina La Unión amenizará este acto.

AUDICIONES RADIO-TELEFONICAS

LOS PROGRAMAS DE LA RADIO CHILENA

Las trasmisiones de la estación de broadcasting de la Radio Chilena se han desarrollado durante toda la semana con programas de extraordinario mérito artístico y noticioso.

En la audición de anoche figuraron el notable violinista alemán señor Bruno Schneider, recientemente llegado a Chile; la soprano Miss Grace Ramdami, el tenor don Jorge Quinteros y el barítono don Gabriel Saxton.

El poeta don Eduardo Valenzuela Olivos recitó una composición original titulada "Amor radiotelefónico", que fué muy aplaudida.

Tomaron también parte en el programa los poetas don Carlos Prieto Aravena, Andrés Silva Humeres y Oscar Lanas.

Para hoy se anuncia una audición selecta, en cuyo programa tomarán parte la celebrada tonadillera La Chilenita, la notable guitarrista señorita Agustina Basualto, la soprano señorita Miranda, el barítono señor Ferroni y el tenor señor Jorge Quinteros.

El poeta don Carlos Prieto Aravena recitará también una de sus poesías.

LA SANTA SEDE A S. E.

EL SECRETARIO DE ESTADO MONSEÑOR GASPARRI ENVIA UN PERGAMINO AL PRESIDENTE DE LA REPUBLICA

El Secretario de Estado de la Santa Sede, Monseñor Gasparri, ha obsequiado al Presidente de la República el Anuario Pontificio correspondiente a 1924.

Este anuario es un rico y elegante pergamino, con las armas pontificias.

Igual envío hizo al Canciller señor Gallardo Nieto, pero, este documento es de piel de color roja.

"DESARROLLO DE LA DELINCUENCIA JUVENIL EN CHILE"

Esta tarde, a las 6.30, dictará el señor Moisés Poblete Troncoso una conferencia sobre "El Desarrollo de la Delincuencia Juvenil en Chile", en el local de la Asociación Cristiana de Jóvenes, Delicias 1312.

El señor Poblete Troncoso abundará en datos estadísticos sobre este problema y dará a conocer los sistemas empleados en otros países para reprimir la delincuencia juvenil, al mismo tiempo que hará un estudio sobre los medios puestos en práctica en Chile.

Se invita a esta conferencia a todos los socios y sus relaciones.

Reclamo contra el Correo Central

Ha venido a nuestra imprenta una persona cuyo nombre anotamos y nos ha pedido publicar el siguiente reclamo:

Nos dice que en varias ocasiones que ha ido al Correo Central a depositar encomiendas que llevaba bien lacradas y empaquetadas, los empleados de la ventanilla respectiva le han objetado el envío manifestándole que el lacre no debe ser el que lleva. Le agregan que tiene que lacrarlo de nuevo y que "aquí cerquita del Correo en la botica de la calle del Puente se lo lacran bien".

El reclamante nos agrega que este censo puesto en favor del boticario y en perjuicio del público que está obligado a soportarlo merece sanción del señor Administrador quien debe poner ojo al asunto.

VENDEDOR

artículos escritorio, necesito. Sueldo y comisión. SANTO DOMINGO 1226. Oficina B. M—17

EL NATALICIO DEL REY ALFONSO XIII

LA COLONIA ESPAÑOLA CELEBRA HOY ESTE ANIVERSARIO. — EL BAILE DE ESTA NOCHE EN EL CIRCULO ESPAÑOL

Muy lucidas prometen estar las festividades con que la Colonia Española residente celebrará hoy el natalicio del Rey Alfonso XIII.

Al efecto la comisión encargada del programa ha trabajado activamente para que las fiestas resulten dignas del aniversario que se celebra.

A estas festividades organizadas por la Colonia ha prometido concurrir el señor Ministro de España don Bernardo de Almeida Herreros que siempre ha estado en contacto con el intenso movimiento social y cultural que desarrolla entre nosotros la colectividad española.

EN LA LEGACION ESPAÑOLA

El Ministro de España señor Bernardo Almeida Herreros y señora de Almeida recibirá en la tarde de hoy, de 3 a 5, a la Colonia Española y de 6 a 8 a sus relaciones sociales y al Cuerpo Diplomático.

EL BAILE DE ESTA NOCHE

Siguiendo una costumbre tradicional esta noche habrá un gran baile en el Círculo Español, baile que se iniciará a las 10 y media de la noche.

Para dar mayor solemnidad a esta fiesta hará su presentación artística el joven tenor dramático español señor Antonio Araujo, que recién ha terminado sus estudios.

Se nos encarga advertir que para asistir a esta reunión artística y social es necesario presentar la tarjeta del Círculo.

SUELDOS DE LOS EMPLEADOS MINISTERIALES

AYER LA COMISION DE GOBIERNO DE LA CAMARA ACORDO DESPACHAR FAVORABLEMENTE EL PROYECTO DE AUMENTO, ESTABLECIENDO UNA ESCALA DE AUMENTOS

Hace algún tiempo, el Gobierno, atendiendo una necesidad reclamada desde muchos años, envió al Congreso Nacional un mensaje elevando los sueldos de que actualmente goza el personal de empleados de los distintos Ministerios

La Cámara de Diputados, a donde fué enviado el proyecto del Ejecutivo, lo remitió en informe a la Comisión de Gobierno, la que después de considerar las rentas de que actualmente goza el personal, comparadas con las de otras reparticiones públicas, que durante estos últimos años han tenido aumentos en sus haberes, acordó informarlo favorablemente.

En este informe se estipula un aumento de 50 por ciento para aquellos sueldos superiores de $ 5,000 anuales; el 60 por ciento para los sueldos inferiores a cinco mil y superiores a dos mil y de un 100 por ciento, para aquellos que sean inferiores a dos mil.

Llenado este requisito, el proyecto del Ejecutivo, con el informe de la Comisión de Gobierno, será enviado a la Cámara para su discusión y según informaciones que hemos podido obtener, cuenta él con un gran ambiente dentro de los miembros del Parlamento.

FELICITACION A LA POLICIA

La Legión Cívica de Chile, que preside el señor Guillermo Portales, dirigió con fecha de ayer una nota al Prefecto de Policía de Santiago, don Julio Bustamante, en que expresa las felicitaciones de la institución que preside por el acto ejemplar del Comisario de la 4.a Sección señor Humberto Contreras.

Como se sabe, el señor Contreras auxilió prestando los primeros socorros a cinco niños que se encontraban completamente desamparados en el conventillo 1413 de la calle Huemul, pues el padre había muerto y la madre estaba enferma en un hospital.

El Directorio de la Legión Cívica acordó enviar al señor Prefecto la nota de felicitación en referencia expresándole al mismo tiempo, que esa institución ofrece toda su ayuda si fuera necesario salvar cualquiera necesidad de esos niños.

Personal del 5.o Juzgado del Crimen

La Corte de Apelaciones formará hoy la lista de magistrados para la designación de Juez del V. Juzgado del Crimen de Santiago, creado hace poco.

Ayer el mismo Tribunal fijó edicto para hacer el nombramiento del mismo Juzgado.

Ateneo de Santiago

Hoy, a las 6 P. M. se verificará en el salón central de la Universidad, la sesión del Ateneo en que ha de elegirse el nuevo directorio.

La sesión será privada; podrán concurrir a ella todos los socios cuyos nombres figuran en las listas publicadas por la prensa.

Proceso de Curicó

La Corte de Apelaciones confirmó la resolución del Ministro Visitador que negó lugar a la excarcelación del capitán Ortiz. Votaron por la confirmatoria los señores Ministros Lagos y Huneeus y por la revocación el Ministro señor Rodríguez.

AUTO - CAMION

Compro auto - camión de reparto de 1 a 1 1|2 toneladas. Datos y ofertas a

CAMION

CASILLA 2314 SANTIAGO.

CHALECOS de LANA

DESDE $ 32

MATAS Y Cía.

Estado 78 - Estado 381 - Ahumada 342 - Puente 570

¿LA MAYORIA MUNICIPAL SE HABRIA RESENTIDO?

NO SE VERIFICO LA SESION DE AYER POR FALTA DE NUMERO

LOS RADICALES OFRECEN AL ALCALDE SU COOPERACION. — DON ALBERTO LABARCA, ADMINISTRADOR DEL MATADERO.

Ayer debió reunirse en sesión ordinaria la Municipalidad. Esta sesión no se verificó por falta de número.

Asistieron a la hora los señores Echenique, Cariola, Vives, Osorio y Mardones.

EL FRACASO DE ESTA REUNION

El fracaso de esta reunión fué muy comentado en consideración a los puntos que en ella iban a tratarse.

Como se sabe, el asunto que principalmente ocupa al alcalde en estos días es el problema sanitario. Sobre este asunto se produjo en la última sesión, el acuerdo que deja en calidad de interino a todo el personal de la Inspección Sanitaria, a excepción del Director y Sub-Director, doctores Nacianceno Romero y W. Coutts.

¿SE HABRIA RESENTIDO LA MAYORIA?

Según todos los comentarios, la actitud decidida del alcalde señor Echenique para resolver las incorrecciones observadas en esta Inspección, habría determinado cierto resentimiento en la actual mayoría, pues algunos regidores que lo acompañan y apoyan tácitamente, y otros que oficialmente forman parte de ella, considerarían excesiva la severidad con que se ha procedido en este caso con los empleados del servicio.

A esto precisamente se debería la falta de número para sesionar.

LOS CONSERVADORES DECIDIDOS A MANTENER SU ACTITUD

Después de la sesión se reunieron los regidores de mayoría en la sala del alcalde. Según informaciones fidedignas que logramos obtener durante esta reunión, los regidores conservadores habrían manifestado que no estaban dispuesto a que su acción de depuración municipal y de mejoramiento de los servicios fuera entorpecida por ninguna causa.

LOS RADICALES REITERAN SU APOYO AL ALCALDE

Después de la reunión de mayoría los tres regidores radicales conversaron con algunos regidores conservadores y se manifestaron en perfecto acuerdo.

Por último manifestaron al señor Echenique que ellos los tres, le darían su apoyo y adhesión francos en todas estas medidas de buena administración local. Agregan que estaban decididos a hacer obra administrativa y que no entorpecerían la cooperación que pudieran prestarle pequeña diversidad de opinión respecto a algunos puntos y que pudieran suscitarse.

El señor alcalde les habría respondido que él seguiría en el camino que se ha trazado, pues estaba seguro de tener mayoría para todo progreso y bienestar local.

LICENCIA AL ADMINISTRADOR DEL MATADERO

En el día de ayer el alcalde concedió dos meses de licencia al administrador del Matadero doctor Arsenio Poupín.

Ha quedado nombrado para que lo reemplace el señor Alberto Labarca Fuentes, que es un antiguo y meritorio empleado municipal.

Los regidores todos y en especial los radicales han visto con satisfacción este nombramiento.

EL PROGRAMA DE FESTEJOS PARA EL 21 DE MAYO

PARTICIPARAN EL EJERCITO, INSTITUCIONES ESTUDIANTILES, DEPORTIVAS Y OBRERAS

La Municipalidad en una de sus últimas sesiones nombró una comisión de regidores para que elaboren un programa de festividades en conmemoración al 21 de Mayo.

Esta comisión se ha reunido durante esta semana. Nombró Secretario al señor Ramón Herrera Lira y ayer dió término al programa que se verificará.

EL PROGRAMA PARA EL 21 DE MAYO

Ayer a las 11 de la mañana tuvo lugar en la Sala de la Alcaldía la reunión de la Comisión nombrada por la Alcaldía para preparar las festividades del 21 del presente. Además de los miembros de dicha comisión asistieron los presidentes de numerosas sociedades obreras, artísticas, deportivas y juveniles y numerosos oficiales de la guarnición de Santiago.

Se llegó al acuerdo de fijar el siguiente programa, que puede tener algunas variaciones, que no lo alterarán sustancialmente.

8 A. M.: Salvas de ordenanza. Se izará la bandera en los cuarteles y se tocarán dianas por las bandas de la guarnición, las que recorrerán la ciudad en tranvías que la Compañía de Tracción Eléctrica ha cedido gentilmente.

9 A. M.: Visita de delegaciones de obreros, militares y boy-scouts.

10 A. M.: Visita de las comisiones de la Asociación de Estudiantes Católicos a los Hospitales, Hospicios, Casa de Huérfanos, Cárcel y Penitenciaría a fin de hacer a los asilados en estos establecimientos, participantes de las alegrías de este gran día.

10.30 A. M.: Conferencias en diversos barrios de la ciudad, dadas por oficiales del Ejército, a los alumnos de las escuelas públicas, las que en grupos se concentrarán en las estatuas y paseos, a entonar himnos patrióticos.

2 P. M.: Inauguración de la Plaza de Juegos Infantiles, situada en Avenida Matta, entre Arturo Prat y San Francisco. A la misma hora se llevarán a efecto en las distintas Plazas de Juegos, elevación de globos, concursos artísticos y diversiones de diverso género.

3.30 P. M.: Gran concierto sinfónico y velada artística en el Teatro Municipal con asistencia de S. E. el Presidente de la República, la señora viuda de Prat, Cuerpo Diplomático, del Clero, magistrados, Generales, etc., etc. En esta ocasión se hará entrega por el Excmo. Embajador del Brasil de la bandera que los chauffeurs envían a sus compañeros chilenos. A la misma hora habrá gran concurso atlético en el Parque Cousiño y funciones gratuitas en los distintos Teatros de la capital.

5.30 P. M.: Gran desfile con carros alegóricos y antorchas, con participación del Ejército, sociedades obreras, estudiantiles, etc.

9.30 P. M.: Gran función de gala en el Teatro Municipal y en los diversos teatros de las distintas sociedades obreras, donde se darán conferencias patrióticas por oradores de las Asociaciones de Estudiantes. A la misma hora y en diversos barrios de la ciudad, habrá fuegos artificiales y entretenimientos populares.

Se nombraron además las siguientes comisiones:

De fondos: Señoritas Elvira Santa Cruz Ossa, don Arturo Calvo, Capitán Feliú, Pedro Lira U., y Ernesto Beteley, que se encargará de colectar fondos en los bancos, Clubs Hípicos, Casas Comerciales y diversos clubs sociales de la capital.

Programa teatral: Señor Segundo Alcalde don Ricardo Guerrero, señores Arturo Calvo, Pedro Lira U., y Sub-Director de Bandas del Ejército.

Concursos atléticos: Capitán Ayudante del Comando de la Segunda División, señor Baeza y el Ayudante de la Brigada Central.

De visita a los Hospitales y demás establecimientos: La Asociación de los Estudiantes Católicos.

De juegos infantiles: La señorita Elvira Santa Cruz y señorita Yolanda Ugarte L.

De desfile: Quedó encargada la Superioridad Militar.

Se nos encarga citar a todas estas comisiones y presidentes de las sociedades obreras, estudiantiles y demás instituciones, a una reunión que se verificará en la Alcaldía hoy Sábado a las 5 de la tarde. El Secretario de la Comisión atenderá diariamente en la Municipalidad, de 3 a 5.30 de la tarde, todo lo relacionado con esta fiesta.

LA SOCIEDAD MUTUAL DE LA ARMADA Y EJERCITO

La Sociedad Mutual de la Armada y Ejército, celebrará el aniversario del combate de Iquique en nuestra capital, inaugurando solemnemente el Miércoles próximo, a las 3 P. M., su oficina en el rascacielo Ariztía que acaba de adquirir.

A dicha ceremonia será especialmente invitados S. E. el Presidente de la República; el Ministro de la Guerra; algunos miembros del Senado, de la Cámara de Diputados y todo el personal del Ejército y Marina residente en Santiago.

PARTICIPACION DE LA ASOCIACION DE ESTUDIANTES CATOLICOS

Con motivo de la celebración del 21 de Mayo el Alcalde ha enviado una nota a la Asociación de Estudiantes Católicos invitándola a tomar parte en las festividades que se preparan.

El presidente de esta institución contestó al señor Alcalde, agradeciendo y aceptando la honrosa distinción de que se le ha hecho objeto.

CULTO

Templo de la Gratitud Nacional

SOLEMNE NOVENA Y FIESTA DE MARIA AUXILIADORA

Sábado 17, sermón a cargo del R. señor Pb. Pedro N. Donoso, y bendición. Lunes 19, sermón a cargo del R. señor Pb. Hernán Merino, y bendición. Martes 20, sermón a cargo del R. P. don Bernardo Gentilini, y bendición. Miércoles 21, sermón a cargo del R. P. don Juan Zin, y bendición. Jueves 22, sermón a cargo del R. P. don Pedro Dinale, y bendición. Viernes 23, sermón a cargo del R. P. don Pedro Dinale, y bendición. Sábado 24, Día de la fiesta de María Auxiliadora. 8. Misa de Comunión general de las socias de la Sociedad de María Auxiliadora 10 1|2. Misa solemne con asistencia pontifical del Iltmo. Nuncio Apostólico. Sermón por el R. señor Pb. don Francisco Javier Valdivia.

Ganarán indulgencia plenaria todos los fieles que en este día se acercaren a la Mesa Eucarística.

Jubileo circulante, Mayo.—Sábado 17, Domingo 18 y Lunes 19, San Francisco, Alameda, esquina de Londres. Primer día, misa cantada, procesión y letanías cantada y queda Su Divina Magestad expuesto todo el día. En la tarde: rosario, letanías, salve, trisagio cantado, bendición con el Santísimo Sacramento y reserva.

Basílica de la Merced.— Claras, esquina de Merced. En la misa cantada se expondrá Su Divina Magestad, bendición con el Santísimo Sacramento, reserva y salve. En la misa de 10, novena a Nuestra Señora de la Merced Coronada en acción de súplicas. En la tarde, rosario, letanías, salve.

SERVICIO METEOROLOGICO DE "LA NACION"

16 DE MAYO DE 1924

OBSERVACIONES METEOROLOGICAS LOCALES

Presión atmosférica, m|m., a 0° y 45° lat., 7 h., 718.4; 14 h., 717.7; 21 h., 716.2.

Humedad relativa o|o, 7 h., 70 o|o; 14 h., 38 o|o; 21 h., 60 o|o.

Tensión del vapor de agua, m|m., 7 h., 5.1; 14 h., 6.2; 21 h., 6.0.

Temperatura del aire, 0° C., 7 h., .5; 14 h., 15.1; 21 h., 8.3.

Dirección del viento y grado Beaufort, 7 h., N-1; 14 h., SSW-3; 21 h., N-1.

Velocidad, metros por minuto, 7 h., 110; 14 h., 370; 21 h., 187.

Nebulosidad (décimos) y densidad, 7 h., Desp.; 14 h., 7-1; 21 h., 8-0.

Tipo de nubes y dirección, 7 h., —; 14 h., CiStr.; 21 h., CiStr-SW.

Visibilidad y titilación (de 0 a 4), 7 h., 3; 14 h., 2; 21 h., 3-3.

Agua caída, milímetros, 7 h., —; 14 h., —; 21 h., —.

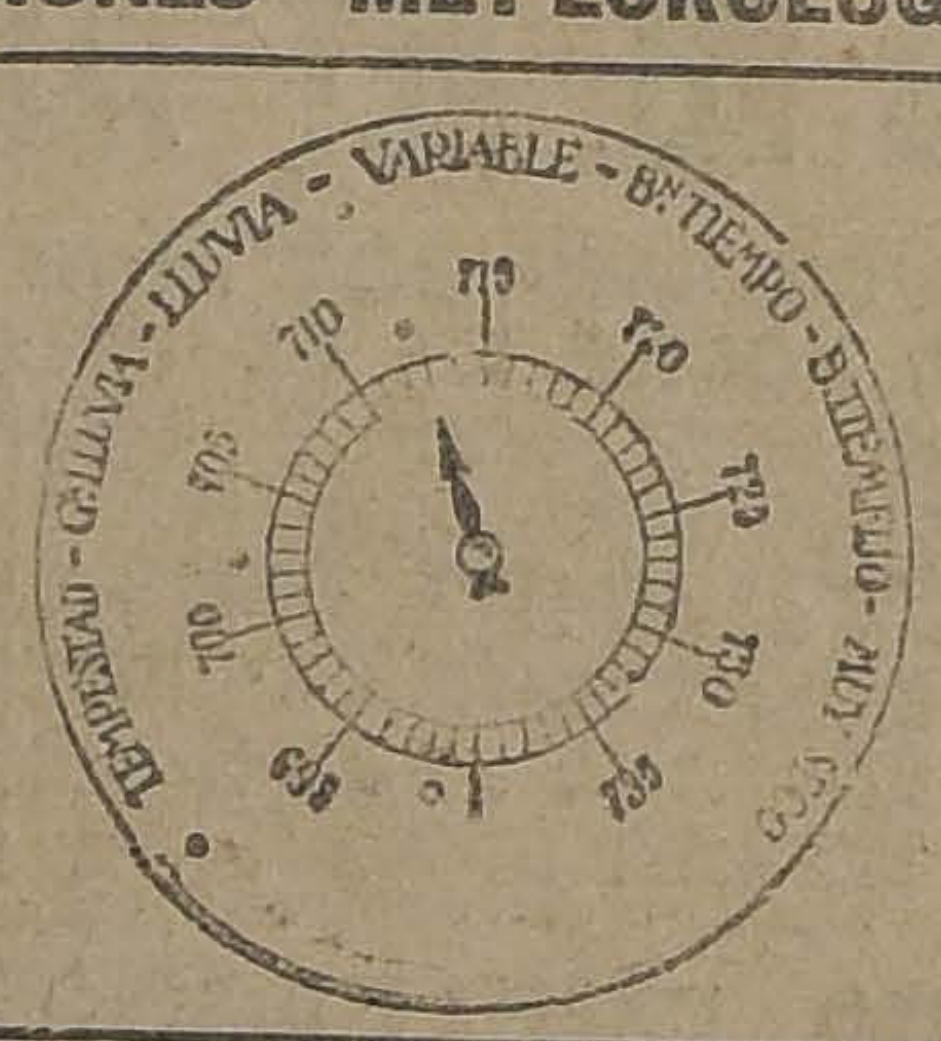
TEMPESTAD - G. LLUVIA - LLUVIA - VARIABLE - B.n TIEMPO - B. TIEMPO - MUY SECO
700
705
710
715
720
725
730
735

Temperatura del aire máxima, 16,8.

Temperatura del aire mínima, 2,2 bajo cero.

Oscilación térmica en 24 horas, 19.0.

Viento dominante, S. S. W.

Agua caída en 24 horas, —.

Agua caída hasta la fecha, 15,6 mm.

Agua caída hasta la misma fecha del año anterior, 8,2 mm.

Hidrometeoros, Helada intensa.

ANOTACIONES GENERALES. — Existen trece manchas solares.

ELECTROMETEOROS. — Se registran intensas descargas estáticas, longitud de onda entre 400 y 16,000 metros. Dirección media del WSW, 8° al SW.

OBSERVACIONES METEOROLOGICAS GENERALES

UNA GRAN DEPRESION CICLONICA SE APROXIMA POR EL SUR-OESTE. — EL MAL TIEMPO SE INICIA EN EL SUR.— TEMPORAL DE VIENTO NORTE Y LLUVIA. —AUMENTA LA TEMPERATURA.

PRESION ATMOSFERICA.— La gran depresión ciclónica que apareció en la madrugada del Jueves, por el Sur-Oeste, ha principiado a afectar una considerable extensión de nuestro territorio en el día de ayer. En la tarde, el régimen ciclónico se extendía hasta la provincia de Valdivia y a media noche llegaba a Arauco. La velocidad de traslación del centro de baja presión es bastante rápida. Este ciclón extra-tropical es uno de los más grandes observados en el presente mes.

El centro de alta presión ha ido desplazado hacia el N. E. encontrándose en la actualidad el máximum barométrico entre Mendoza y San Juan (Argentina).

VIENTOS.— En las últimas horas del día de ayer, se ha desencadenado un recio vendaval del Norte en las provincias del Sur del País. A media noche, la intensidad del viento había adquirido proporciones de temporal en Cabo Raper, Isla Huafo, Chiloé, Llanquihue, Valdivia y Cautín.

TEMPERATURA.— La temperatura ha experimentado un alza considerable a consecuencia del establecimiento del régimen ciclónico. El viento tibio del Norte, que se dejó sentir en las últimas horas de la tarde en la región Sur, produjo un rápido deshielo en la región cordillerana, elevando la temperatura a más de 15 grados.

Las máximas oscilaron en el Valle Central alrededor de 16 y 18 grados centígrados; las mínimas como en días anteriores, descendieron bajo cero.

En la región argentina la temperatura también ha aumentado, debido a una gran depresión atmosférica que se desplaza entre Porto Alegre y Buenos Aires.

NEBULOSIDAD.— La nebulosidad ha aumentado.

Amaneció nublado desde Talca a Magallanes; en el curso del día, los nublados se extendieron hacia el Norte, llegando en las últimas horas de la tarde hasta Aconcagua. En la Zona Central predominaron los Cirrus, Cirrus-Cumulos y Cirrus-Stratus. Hubo círculos (Halos) del Sol y de la Luna. En la Zona Sur, predominan las nubes del tipo nimbus, características del mal tiempo.

En la Argentina está nublado en toda la Costa del Atlántico.

HIDROMETEOROS.— Desde anoche reina temporal de lluvia y viento en Valdivia, Llanquihue y Chiloé. A momentos llueve torrencialmente.

Se han desarrollado violentas tempestades eléctricas en el interior de Cautín.

En la Costa del Brasil llueve entre Bahía, Porto Alegre y Río Grande do Sul.

En el Uruguay, llueve hasta Montevideo. En Buenos Aires amenazaba lluvia.

En la Argentina ha habido grandes borrascas en Río Negro.

Entre Las Lajas y Barilloche está nevando.

Entre Isla Mocha y Cabo Raper, reina temporal marítimo, con mar arbolada.

ANUNCIOS METEOROLOGICOS

En las próximas 48 horas habrá posibilidades de mal tiempo y lluvia en la región Central. — Reinará temporal de lluvia y viento en el Sur

CARACTERES GENERALES DEL TIEMPO

La gran depresión ciclónica aparecida últimamente por el Suroeste, ha venido a modificar a una forma decisiva el régimen isobárico general del Continente, dando margen al desarrollo de un período de lluvias y malos tiempos.

Nuestros pronósticos dados en "Los Tiempos" han tenido una plena confirmación a este respecto.

El centro de baja presión del temporal, se desplaza gradualmente, de manera que el mal tiempo afectará dentro de breve plazo una considerable extensión de nuestro territorio.

En la Zona Sur, el temporal se desarrollará con violencia, soplando recios vientos huracanados del Norte y lloviendo en forma torrencial. La temperatura aumentará y habrá tempestades eléctricas; en la Zona Central, la perturbación atmosférica se manifestará con cierto atraso, variable según la mayor o menor velocidad de traslación de la depresión. En todo caso el mal tiempo se manifestará al término del plazo de cuarenta y ocho (48) horas, con vientos del Norte y posibilidades de lluvia.

Las alteraciones atmosféricas se propagarán en orden decreciente por el litoral, hasta la altura de Coquimbo.

ANUNCIOS PARA LA ZONA NORTE

Dentro de 60 horas habrá mal tiempo en Coquimbo; posibilidades de lluvia y fuertes vientos.

En el resto, hasta Arica, buen tiempo general.

ANUNCIOS PARA LA ZONA CENTRAL

La trayectoria de la depresión atmosférica afectará parcialmente la Zona Central.

El mal tiempo avanzará gradualmente hacia el Norte, generalizándose en toda la Zona al término del plazo máximo de cuarenta y ocho (48) horas.

Posiblemente la perturbación atmosférica llegará en el día de hoy hasta la provincia de Linares, y mañana Domingo hasta Santiago y Aconcagua.

Habrá posibilidades de lluvia, vientos del Norte y mal tiempo.

ANUNCIOS PARA LA ZONA SUR

Un gran temporal se desencadenará en el día de hoy en toda la Zona Sur.

Los vientos del Norte soplarán con violencia, produciendo perjuicios de consideración. En la Costa de Arauco y en Llanquihue, la intensidad del vendaval llegará a su máximum a media noche.

La lluvia se desarrollará en forma torrencial en Chiloé, Llanquihue, Valdivia y Cautín; lloverá con fuerza en Malleco, Bío-Bío, Arauco y Concepción.

La temperatura aumentará.

Habrá violentas tempestades eléctricas.

ANUNCIOS PARA LA COSTA

Un gran temporal marítimo se desencadenará hoy en toda la región Sur del país.

En las próximas cuarenta y ocho horas el mal tiempo avanzará hacia el Norte, llegando posiblemente a Valparaíso en el día de mañana, a más tardar.

Desde Maule al Sur soplará el norte con fuerza.

Entre Isla Mocha y Chiloé habrá mar arbolada.

NOTA.—Estos anuncios se transmiten por Radiotelefonía a todo el país.

EL CENTENARIO DE AYACUCHO

UNA INVITACION PERUANA AL URUGUAY

Informaciones de carácter privado, nos permiten afirmar que el Ministro del Perú en Montevideo, ha hecho entrega al Presidente del Uruguay de una carta autográfa del Presidente Leguía, por la cual se le invita a las fiestas del Centenario de la Batalla de Ayacucho, que a fines de año se celebrarán en Lima.

Audición radiotelefónica de la estación Ch. B. U. de Buin

Esta noche, a las 9.45 P. M., la estación Radio-Telefónica CH. B. U., de Buin, dará una interesante audición musical, tocando una banda militar.

A continuación se darán las observaciones y anuncios meteorológicos del Servicio Meteorológico de "La Nación".

La Longitud de la onda es de 480 metros, aproximadamente.

Defunciones

Día 16.—Carmela Pino, de 38 años; María Riquelme, 50; Purísima Sotelo, 35; Guillermo Rowa, 38; Víctor Villarroel, 1; María Prado, 7; Miguel Ruelle, 60; Celmira Toro, 36; Raquel Olguín, 23; Carlos Ramírez, 40; Bernardo Castillo, 39, y 10 menores de 1 año.

EL "CINCINNATI" REGRESO AYER A VALPARAISO

EL COMANDANTE DE LA NAVE, SEÑOR NELSON, VENDRA EN U AEROPLANO A SALUDAR A S. E.

UNA ESCUADRILLA DE AVIONES LO ESCOLTARA DESDE PEÑUELA A LA CAPITAL

A las seis de la mañana de ayer fondeó en Valparaíso el crucero norteamericano "Cincinnati", que venía de Punta Arenas, volviendo a batir un record de velocidad como el que realizara desde Callao a Valparaíso.

A bordo del crucero venía el teniente chileno señor Clavel, que sirvió de piloto durante la travesía de los canales.

Cuando se iba de Talcahuano a Punta Arenas el "Cincinnati" navegaba hacia el Sur a bastante velocidad y para orientarse de su situación quiso acercarse a Huafo por la punta de Weather de dicha isla, la cual tiene al NO y como a una milla de distancia, unos arrecifes sumergidos.

Al divisar la Isla, se notaron las rompientes sobre dichos arrecifes, lo que, hizo hacer un viraje a estribor para eludirlos, pero el casco tocó fondo, pero tan ligeramente, que un buzo reparó las averías en Melinka.

De este accidente se dió cuenta a Washington por radio en clave.

El capitán del "Cincinnati" envió una nota al jefe del Apostadero Naval de Talcahuano, encomiándole la labor del teniente Clavel durante la travesía de los canales y dejando claramente establecido que cuando ocurrió el pequeño accidente en Huafo no tenía el piloto responsabilidad alguna porque iba en mar abierto.

El teniente Clavel llegó también a Valparaíso a bordo del "Cincinnati" para regresar a Talcahuano por tierra.

EL COMANDANTE DEL "CINCINNATI"

Como lo anunciamos en su oportunidad, el comandante de la expresada nave norteamericana, señor Nelson, expresó al Embajador de los Estados Unidos en Chile, Mr. William Collier, su deseo de venir a la capital en avión, para saludar al Presidente de la República.

Concedida la autorización necesaria por la Dirección de la Fuerza Aérea, quedó resuelto este viaje pronto el "Cincinnati" regresa su viaje al Sur.

El Director de la Fuerza Aé en conocimiento de la llegada "Cincinnati" a Valparaíso, telefió ayer mismo al teniente avi señor Zúñiga, para que se pon las órdenes del comandante Nel y resuelva el día y hora en que prenderá el viaje aéreo a la capi

Como lo hemos dicho, el viaje hará en uno de los hidroavi que posee el "Cincinnati", el cual mediante el cambio de los reflota dores por un tren de aterrizaje ruedas, se transforma en aeropla

A esperar el avión en que ven a Santiago el comandante Nelson hasta Peñuelas una bandada aviones comandada por el teni Soza.

El Director y demás jefes y o ciales de la Fuerza Aérea, ofrece una recepción en el Club Milita comandante Nelson.

VIDA ESTUDIANTI

Las elecciones en el Centro Derecho

Son del dominio público los a tecimientos producidos últimam entre los estudiantes de Leyes motivo de la unificación de los tiguos Centros de Derecho.

Acordada ésta, se nombró una misión que ha tenido a su cargo organización del nuevo Centro. ta comisión ha trabajado con cho entusiasmo en la preparación los registros de inscripción y ya a su término sus labores, próxima elección del directorio.

Con este objeto, hoy, a las 11 A. M. se verificará en el Salón Honor de la Universidad de C una gran asamblea de proclamación de candidatos, a directores, de dos los cursos.

Dado el entusiasmo existente tre los estudiantes, promete al zar grandes proyecciones.

Candidatura Jaramillo

Se nos encarga citar a todos adherentes a esta candidatura y los que simpaticen con ella, a reunión que se llevará a efecto las 11 A. M. de hoy en la Universidad.

El señor Garcerán Jaramillo rrasco irá como delegado por año al Centro de Derecho y cu hasta hoy día con valiosas adhe nes, estando éstas a cargo del ñor Federico Cooper.

EDUCACION

REUNIONES SEMANALES DE LOS VISITADORES

EN LA DE AYER SE TRATAN ASUNTOS DE GRAN IMPORTANCIA PARA LOS SERVICIOS EDUCACIONALES

Ayer tarde se efectuó, presidida por el Director General de Educación Primaria, la reunión semanal de los visitadores de las escuelas primarias de Santiago.

Asistieron, además de don Darío E. Salas, don Ramón L. López Pinto, don Roberto Vidal C., don Alberto Méndez Bravo, don Eduardo González y don Marco A. Castillo, Visitadores de los distritos escolares I, II, III, IV y V.

En estas reuniones, de gran importancia para la marcha de las escuelas de nuestra capital se trataron diversos asuntos del servicio, planteándose también cuestiones de orden general.

La importancia de estos consejos es evidente, pues la Ley de Educación Primaria Obligatoria da a los Visitadores, entre otras, atribuciones, las siguientes:

Son los jefes inmediatos de los directores y profesores de las escuelas situadas en el territorio de su jurisdicción; y les corresponde dirigir y vigilar de una manera constante, las escuelas fiscales, inspeccionar las escuelas municipales y particulares, calificar el trabajo de los empleados de su dependencia e informar a su superior jerárquico acerca del comportamiento de los mismos, y proponerle todas las medidas que estimen necesarias para el correcto funcionamiento de las escuelas y fomento y progreso de la educación primaria.

EL DIRECTOR GENERAL DE EDUCACION PRIMARIA Y LOS VISITADORES, DURANTE LA REUNION DE AYER

FIESTA DE LAS ESCUELAS DE LA 4.a COMUNA

A las 9 A. M., de hoy, se realizará el acto inaugural del desayuno escolar de la IV Comuna, que ha sido preparado por el Comité Local de la Liga Protectora de Estudiantes Primarios y del Ahorro y por la Sección propaganda escolar de la Caja de Ahorros de Santiago.

A la hora indicada se servirá a los niños de las escuelas de la IV Comuna y comisiones invitadas un chocolate, y a continuación seguirá un programa literario-musical con interesantes números, varios de ellos a cargo de los niños agraciados.

ASOCIACION GENERAL DE PROFESORES DE CHILE.—Sección cultural.—Con una numerosa concurrencia se verificó ayer en el hogar social del Profesorado Primario, la conferencia sobre la Acción Social de la Escuela, desarrollada por el abogado, señor Teodoberto Alvarez.

A continuación se desarrolló un animado debate sobre las ideas del conferencista, en el que to parte los compañeros Parada, vear, Ruz, Gatica, Donoso, Chávez y Gonzáles Castro.

La conferencia de la próxima semana se verificará el Viernes hora de costumbre.

JUNTA EJECUTIVA.—Hoy, 5 1|2 en punto, celebrará Junta Ejecutiva de la Asoc Se encarece la asistencia por importantes asuntos que tra

EL CONGRESO PEDAGOGICO

REUNION DE LOS RECTORES DE COLEGIOS

Invitados por el señor Rector de la Universidad, se reunieron en la Universidad los Rectores de los Liceos de la capital. Presidió la reunión el señor Amunátegui y asistieron los señores Eduardo Lamas, Tomás Guevara, Aurelio Pinochet, Luis Galdames, Carlos Silva Figueroa, el señor Pro-Rector de la Universidad, don Carlos R. Mondaca y el secretario del Congreso, don Eliodoro Flores. Concurrió también especialmente invitado el señor Rector del Liceo de Concepción, don Enrique Molina.

El señor Rector de la Universidad expuso que había querido celebrar esta reunión para cambiar ideas sobre el Congreso Pedagógico Panamericano y particularmente sobre la Asamblea Nacional del profesorado del país que debía celebrarse en el mes de Setiembre próximo, asamblea en la cual deberían tratarse todos los problemas más urgentes de la educación nacional, especialmente el de la reforma de los programas de enseñanza. Dió a conocer el señor Rector el estado en que estaban actualmente los trabajos del Congreso y terminó pidiendo a los señores Rectores su opinión y entusiasta cooperación para el éxito de la Asamblea.

Todos los presentes estuvieron de acuerdo en la importancia de estas grandes reuniones pedagógicas en que todo el profesorado de la Nación se congrega en la casa universitaria para cambiar ideas sobre los problemas de la educación pública y para conocerse y estimarse. Agregaron que en sus establecimientos reina en general mucho entusiasmo por concurrir al Congreso, tomar parte en las deliberaciones y aún desarrollar algunos temas de su especial predilección; pero que muchos de los profesores se abstienen de contribuir y aún de concurrir al Congreso por no permitírselo su estado financiero o porque están muy desilusionados con los resultados prácticos de los Congresos anteriores. Según esos señores profesores, las conclusiones aprobadas en las reuniones anteriores, no han sido llevadas a la realidad y, por consiguiente, los resultados han sido literalmente utópicos.

Después de una interesante deliberación, se acordó dar toda clase de facilidades para el pago de la cuota de adhesión y dar a conocer por todos los medios posibles la innegable importancia de las Asambleas Pedagógicas, porque ellas congregan al personal docente de un extremo a otro del país, lo cohesionan, le dan la ocasión de manifestar el grado de preparación individual y colectivo; en ellas se ponderan los progresos alcanzados y los defectos de que adolece la educación y se estudian los remedios; y, finalmente, esas asambleas sirven para formar paulatinamente la opinión pública, fuerza sin la cual es imposible pretender la realización de cualquier ideal.

Se trataron varios otros temas de gran interés, como la reforma de los programas, los métodos activos en la enseñanza, los cursos de repetición, etc.

El señor Rector de la Universidad agradeció la asistencia de los señores Rectores, las ideas expuestas y su entusiasta cooperación y prometió reunirlos próximamente para seguir estudiando algunos puntos educacionales de gran interés.

MALTAN ⑱
Combate el raquitismo y la debilidad de los niños.

CRONICA POLICIAL

JORGE SANGTZ SOLICITA SU LIBERTAD

EL MINISTERIO PUBLICO ES DE OPINION QUE DEBE CONCEDERSE, EN VISTA DE QUE NO SE ENCUENTRA JUSTIFICADO EL HOMICIDIO FRUSTRADO NI LA ESTAFA QUE SE ATRIBUYEN AL REO

EN VISPERAS DE LA SENTENCIA DE ESTE SENSACIONAL PROCESO

Aún persiste en el ambiente judicial con todos sus caracteres de tragedia la acusación que la Sección de Seguridad lanzara contra Jorge Sangtz y Zulema Arenas Lavín hace algún tiempo.

No habrá olvidado el público el hecho ocurrido en la calle de Eyzaguirre, en el que se dijo que don Eleuterio López había sido víctima de un intento de homicidio frustrado.

Se acusó de ese delito a Jorge Sangtz y a la esposa del señor López, a quienes se hizo aparecer de acuerdo para llevar a cabo ese crimen.

La policía aprehendió a los dos sindicados de culpables, los cuales ingresaron poco después uno a la Cárcel y la otra a la Casa Correccional.

Interrogados por el juez del crimen tanto Sangtz como la señora Zulema negaron terminantemente la acusación que se les hacía.

Nuestros lectores tuvieron oportunidad de imponerse de las amplias exposiciones que hicieran tanto los sindicados de culpables como el señor López en las columnas de este diario, donde dejaron establecidas las actuaciones que les correspondió a cada uno de ellos en tan desgraciados incidentes.

El Juzgado ha seguido la tramitación del sumario para establecer si ha habido intento de homicidio frustrado en la persona del señor López y estafa en contra de sus intereses.

Declaraciones extensas obran en el proceso, certificados de médicos respecto de la enfermedad que padecía el señor López, escritos de los reos que niegan las acusaciones y que dan nueva luz respecto de los hechos, todo en fin, destinado a ilustrar al magistrado que instruye la causa para que pueda establecer si en verdad hubo delito o todo no es más que una gran desgracia que ha caído sobre esa desdichada familia.

Jorge Sangtz ha presentado un largo escrito solicitando su excarcelación incondicional y en subsidio bajo fianza haciendo una historia de los hechos en que se ve envuelto y acusando a la Sección de Seguridad de su situación. No faltan también quejas en contra de los periodistas policiales a quienes acusa de haber hecho toda una novela en lo que se dió en llamar la tragedia de la calle de Eyzaguirre.

Expone también Jorge Sangtz que ha demostrado en el cuerpo del sumario que es un perfecto caballero, de irreprochable conducta y que nada tiene que ver con la enfermedad del señor López ni con la estafa de que se hace mención.

El juez sumariante envió esta presentación de Jorge Sangtz a conocimiento del promotor fiscal para que dictaminara sobre ella y este funcionario ha devuelto ya proceso con una interesante vista del todo favorable al acusado.

En algunos de los acápites dictamen, expone el señor Ma que se puede decir que en el proceso no se encuentra justificado homicidio frustrado de que se habla ni tampoco la estafa que atribuyen a Jorge Sangtz.

También expone que en el análisis de la orina, ésta no reveló presencia de tóxicos soporosos que tanto se ha hecho mención el curso de la causa.

Por estos antecedentes y otros que aparecen en el expediente, tima el señor promotor fiscal debe concederse la libertad fianza que solicita Jorge Sangtz.

Como se ve, este sensacional proceso vuelve de nuevo a ponerse actualidad y está muy cercano día en que el fallo de los tribunales les diga su última palabra estos incidentes que tanto preocuparon la atención del público a de las acusaciones que se hicieron en contra de los detenidos.

UN CARRETERO QUE DESAPARECE CON 250,000 PESOS

DOS BULTOS DE MERCADERIAS QUE CONTIENEN ESE VALOR QUE NO LLEGAN AL LUGAR DE SU DESTINO

Anoche se denunció a las autoridades policiales de un hecho bastante original ocurrido a la Casa Girardi establecida en la Avenida Italia de esta capital.

Ocurre que la citada casa mandó a uno de sus empleados a retirar de las bodegas de la Estación de los Ferrocarriles dos bultos que contenían hilados y que son de gran valor como que cada uno está avaluado en la suma de 125,000 pesos.

El empleado en cuestión se presentó al jefe de la bodega y con los boletos respectivos procedió a retirar los bultos de que damos cuenta los que le fueron entregados en el acto.

Ya para trasladarlos a la casa comercial que indicamos y que trabaja en el ramo de sombreros buscó una carretela la que se encargó de la remisión.

Pero en toda la tarde de ayer la carretela no llegó al lugar donde debía dejar la mercadería ni se la divisó por ninguna parte.

¿Qué es lo que ha ocurrido, ¿Qué le ha pasado al carretelero?

Nadie lo sabe.

Y lo que es peor, es que la persona a quien se encomendó este trabajo no le tomó el número a la carretela ni tomó tampoco ninguna precaución que le sirviera para identificar al carretelero.

Como se ve, el caso es bastante original ya que se trata de mercaderías de tanto valor cuyo extravío sería para la casa comercial afectada un gran golpe económico.

Anoche mismo se iniciaron las investigaciones para dar con el carretelero prófugo y se cree que por algún motivo éste no haya podido llegar a la fábrica y tenga en su poder los valiosos bultos sin conocer la importancia de éstos.

Se estrelló contra un poste

La 10.a comisaría remitió a la Asistencia Pública a Juan Ortiz Basulto con una grave herida en la cabeza a consecuencia de haberse estrellado contra un poste de la Tracción Eléctrica en Independencia esquina Borgoño.

La policía aprehendió a Luis Carrasco Carrasco, maquinista del tranvía 270, donde viajaba el citado Ortiz en los momentos de producirse el accidente.

El herido quedó hospitalizado en la Asistencia Pública.

Amago de incendio

En la mañana de ayer se produjo un amago de incendio en la casa del señor Carlos Zañartu, Moneda 1942.

El fuego tuvo su origen en la inflamación de una estufa.

Asistieron las compañías de bomberos, pero no fueron necesarios sus servicios.

SOBRE UN PARTE POLICIAL.— Ha estado en nuestras oficinas don Alfredo Cartagena a pedirnos rectifiquemos un párrafo aparecido el 13 de Mayo con el título de "Un padre criminal", y que tiene como base informaciones completamente falsas, proporcionadas por la interesada.

El señor Cartagena nos ha manifestado que la verdad de los hechos es como sigue: El tiene a su hija Elena Cartagena en poder de Josefina Sassone Ulil desde hace varios años. Esta mujer, para vengarse por ciertos disgustos íntimos, ha inventado una calumnia de la cual se la va a hacer responsable ante la justicia.

MUEBLES
de todos estilos, a precios bajísimos, vende
La Universal
CATEDRAL 1131
FRENTE AL CONGRESO
Damos facilidades en el pago. Entrega inmediata.

GUANTES - POLAINAS
De las mejores marcas inglesas y francesas. A los precios más bajos
MATAS Y Cía.
Estado 78 - Estado 381 - Ahumada 342 - Puente 570

Los grandes campeonatos de Mayo organizados por los Clubs Atléticos Alemanes

SE INICIARAN A LAS 2.30 P. M. DE HOY EN EL ESTADIO DE LOS LEONES

PARTICIPARAN EN EL TORNEO REPRESENTANTES DEL EJERCITO DE TODO EL PAIS Y EL MEJOR EXPONENTE ATLETICO DE DIFERENTES PROVINCIAS. — ENTUSIASMO QUE DESPIERTA ESTA COMPETENCIA EN NUESTROS CIRCULOS SOCIALES Y DEPORTIVOS.

Un entusiasmo augurio de un lisonjero éxito se nota en los círculos deportivos, por concurrir esta tarde al Estadio "Los Leones", para presenciar la iniciación de la gran concentración organizada por los Clubs Alemanes Deutscher Sportverein y Turverein.

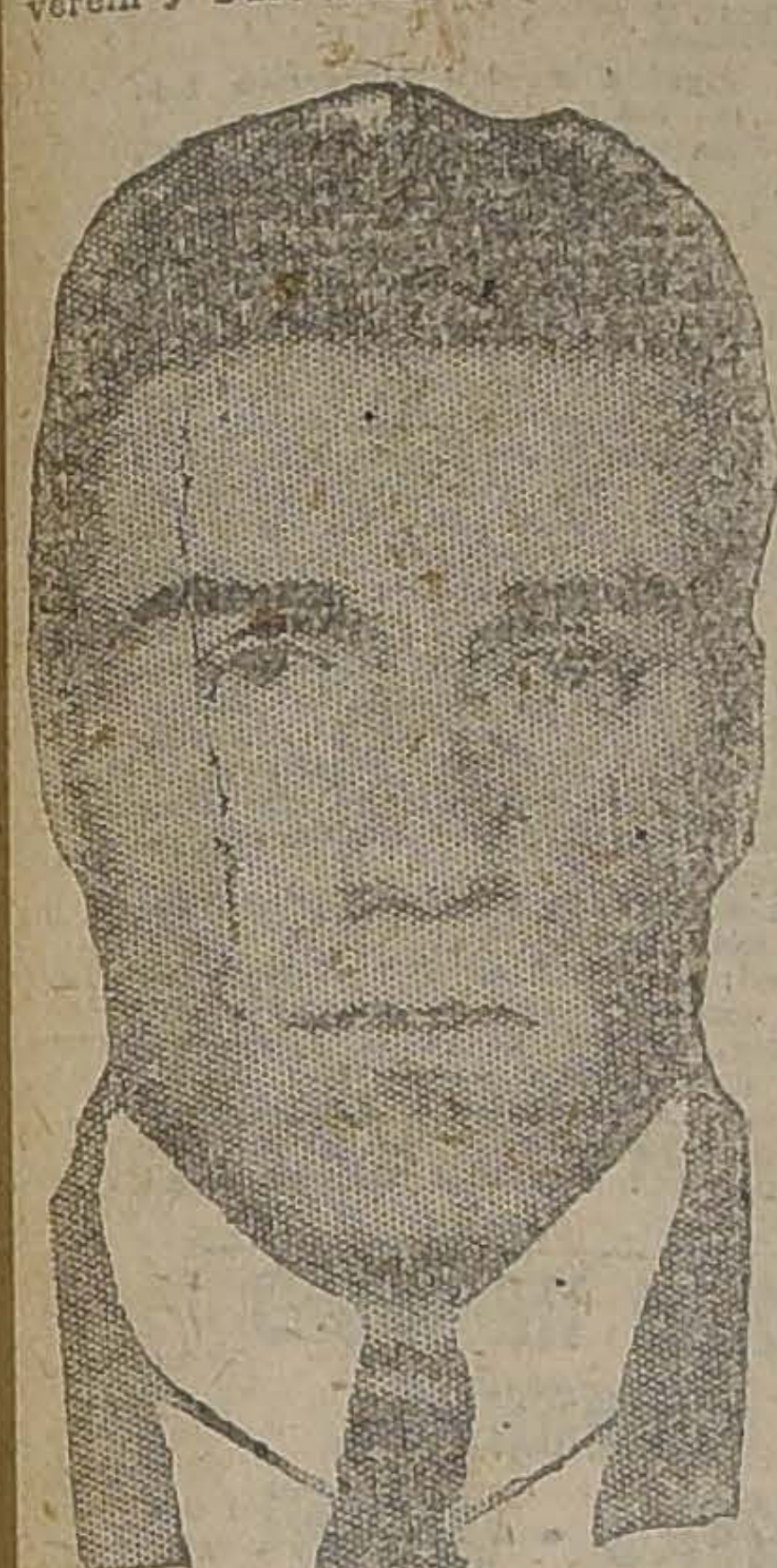

SR. VICTOR MORENO, DE CONCEPCION, CAMPEON SURAMERICANO DE LOS 1.500 METROS

El brillante resultado obtenido el año pasado, despertó un justificado interés entre los organizadores y aficionados en general, que ven en esas justas de importancia un medio de incrementar notablemente el cultivo de las actividades atléticas.

El concurso de elementos valiosos, la confianza que el público mismo dispensa al Comité organizador de este importante torneo y la presencia de altas personalidades deportivas y sociales, predicen que la contienda tendrá un signo de distinción tanto técnica como de carácter físico en general.

El programa de hoy

La justa se iniciará a las 2.30 P. M., con las preliminares de 100 metros planos, con participación de destacados corredores de distancias cortas, como Hahn, Miquel, García y otros de descollante actuación.

A las 3 P. M. — Salto triple.

A las 3.30 P. M. — Lanzamiento del dardo.

A las 3.40 P. M. — Series de 200 metros planos.

A las 4.10 P. M. — Series de 400 metros con vallas.

A las 4.20 P. M. — 1,500 metros, (final).

A las 5 P. M. — Posta de 4x100 metros.

A las 5.10 P. M. — Series de 400 metros planos.

Comentarios al programa de hoy

El carnet de pruebas elaborado para hoy, tiene gran importancia, pués participarán los elementos más destacados con que cuenta el atletismo nacional, incluyendo indudablemente al equipo que defendiera los colores nacionales en el Cuarto Campeonato continental, de reciente terminación.

La prueba de 100 metros planos, consta de cinco series, encontrándose entre los inscritos, atletas de tan reconocidos méritos como: Luis Miquel, Hahn, Caffarena, Forteza, Humberto Ramírez y Frías. La reaparición de Forteza añade un enorme interés a su serie, en la cual deberá lidiar afanosamente frente a Hahn, O. San Martín y Caffarena. Este último atleta tuvo una brillante actuación en el torneo de novicios organizado hace poco tiempo por la dirigente santiaguina. Evidenció condiciones muy recomendables, que en esta oportunidad está dispuesto a afianzar.

En el salto triple encontramos entre otros a Benaprés, Riedel, Roberto Müller. Si Müller responde a sus antecedentes, será el vencedor, aunque no se puede olvidar la perfomance de Riedel en Buenos Aires, logrando una colocación muy discreta. Pasó fácilmente los 13 metros y sabemos que se encuentra en excelentes condiciones de entrenamiento, de modo que con Müller darán un interesante desarrollo a este salto.

En el lanzamiento del dardo, veremos medirse en caballerosa lucha a atletas tan distinguidos como: Tomás Medina, Orrego, Juan Díaz, Benjamín Acevedo y G. Fonck. Es una prueba introducida al programa de este año, y que en la concentración anterior no se verificó. Sabemos que el atleta del Rangers de Concepción, Juan Díaz, ha pasado de 48 metros en sus entrenamientos, a la par que Tomás Medina procurará en esta oportunidad reivindicarse de su defección en la metrópoli Argentina. Por su parte, Benjamín Acevedo es especialista en lanzamientos; Orrego no desmerece a los mencionados. Será una prueba de emocionante desarrollo, en la cual veremos actuar a concursantes de muy excelente estilo.

A continuación se desarrollarán las series de los 200 metros planos. Del lote de participantes, sobresalen por sus perfomances: Miquel, el temible por su clásica velocidad en la curva; Hahn, Ramiro García, Frías, Caffarena, Humberto Ramírez, Primard y Loyola. Si Miquel corresponde a sus antecedentes es de esperar que obtenga los honores de la victoria, aunque deberán estudiarse con atención las condiciones de los otros concursantes, algunos de los cuales podría producir una sorpresa con una perfomance notable. Recuérdase el triunfo de Ramiro García en Brasil.

El campeón y récordman Sur-americano en los 400 metros con vallas, Humberto Lara, no tiene competidores serios en esta prueba, de modo que su victoria podemos darla por descontada. El reglamento establece que en la final participarán los primeros y segundos de cada serie. Creemos que ellos serán: Lara, Fagnilli, Vidal y Scachi.

El vencedor del año pasado, en los 1,500 metros planos, Oscar Guajardo, se encuentra nuevamente en esta prueba, pudiéndose afirmar que los rivales que le disputarán las palmas de la victoria, son temibles. En efecto, Decouvieres, Celis, Moreno, etc., son hombres que han acreditado condiciones impecables. Decouvieres, es el brillante corredor de esta distancia, que en Buenos Aires dejó una notable impresión por su clásico estilo. Celis, Moreno, no desmerecen al anterior. En resumen, esperamos que la contienda se trabará emocionante: el defensor de un título frente a aspirantes a una merecida gloria.

Las series de 400 metros planos, no registran el nombre de Erick Lihn, vencedor del año pasado. Entre los concursantes más excelentes podemos mencionar a: Catalán, Aste y Moller. Este trío actuó en Buenos Aires y muy a pesar del resultado proclamado por el jurado, esta vez demostrarán cuanto valen en esta clase de pruebas de corta distancia. Entre Moller y el triunfador de una serie en Argentina, Catalán, está el que ocupará el sitio de honor.

Los vencedores del año pasado

1. —Premio Umlauf Ehni & Cía.: 100 metros planos Defensor Luis Miguel, Green Cross. Tiempo: 10 7|10". Record suramericano.

2.—Premio Banco Alemán Transatlántico. 400 metros planos. Defensor, Erick Lihn, Green Cross. Tiempo: 53 3|10".

3.—Premio "A. E. G.". 5.000 metros. Defensor, O. Campos, "El Globo". Tiempo: 16.25".

4.—Premio Krankenhasse: 1,500 metros. Defensor, Oscar Guajardo, "El Globo. Tiempo: 4.23 2|5".

5.—Premio Deutscher Sport-Verein. 110 metros con vallas. Defensor, Santiago Pérez C., Green Cross. Tiempo. 16 2|5".

6.—Premio Hucke Hnos. & Cía. Salto de la garrocha. Defensores, Ernesto Goycolea y Enrique Sansot, Green Cross. Altura: 3.54 metros.

7. Premio Victor Emmanuel, Lanzamiento del disco. Defensor, Héctor Benaprés, Badminton. Distancia: 39.15 metros.

8. Premio Ada Chile. Posta de 4 x 100 metros. Defensor elencos del Turverein. Tiempo: 46".

9. Premio Deutscher Sport-Verein. Posta de 10 x 100 metros. Defensor equipo del Green Cross. Tiempo: 1.53 4|5".

10. Premio Dohrmann y Riegar. 400 metros con vallas. Defensor, Santiago Pérez C., Green Cross. Tiempo: 58 9|10".

SR. CARLOS FONCK, SECRETARIO DEL COMITE ORGANIZADOR DEL CAMPEONATO

11.—Premio Deutscher Sport-Verein. Posta de 3 x 1,000 metros. Defensor equipo de El Globo. Tiempo: 8.35".

12. —Premio Ilustre Municipalidad de Santiago. Trithlon para oficiales del Ejército. Defensor: teniente de la Escuela de Caballería, señor Osvaldo Kolbach. Siete puntos, y

13. —Premio Consulado Alemán. Marcha de resistencia destinada a clases y soldados del Ejército chileno. Defensor, sargento 2.o del Pudeto, Félix Echeverría. Cubrió los 22 kilómetros en 3h. 15m. 14s. Con equipo.

Detalles de importancia

Los atletas de provincia inscritos en esta justa, han iniciado desde ayer su concentración en la capital. Ayer llegaron los de Concepción, Angol y Valdivia. Los de Valparaíso y restantes lo harán en la mañana de hoy. Los concursantes de Punta Arenas señores Decouvieres y Golc, han permanecido en la capital desde su regreso de Buenos Aires y se encuentran en óptimas condiciones de training.

Para dar facilidades al público el comité organizador ha contratado un servicio especial de camiones de la "C. A. S." que correrán desde la Plaza Italia hasta el mismo Estadio. Su precio será el corriente, de $ 0.20. Además ha arrendado tribunas especiales para dar facilidades al enorme público que se espera concurrirá durante los días del torneo.

Mañana, especialmente invitados, asistirán S. E. el Presidente de la República, Ministro de Alemania, Secretarios de Estado, congresales, el señor Intendente, Prefecto de Policía, Municipalidad y altos dirigentes de las diversas colectividades sociales y deportivas. El señor Ministro de la Guerra, general señor Luis Brieba, ha aceptado la presidencia honoraria del torneo, accediendo gentilmente a una petición del comité organizador de los clubs alemanes.

Los premios se repartirán el Domingo una vez terminadas todas las pruebas, a excepción de la marcha de resistencia, cuyo vencedor recibirá de manos del Primer Magistrado el estímulo correspondiente, inmediatamente de terminado el recorrido.

De interés a los atletas

Se avisa a los atletas que deben retirar las entradas que les dan derecho para entrar al recinto del torneo, en Catedral N.o 1325, casa del presidente del comité, señor Julio Kilian. Se les encarece hallarse mañana a las 2 P. M. en punto, en el centro de la posta, con su uniforme, para tomar parte en el desfile que se hará frente a la tribuna oficial.

El Comité adoptará severas medidas para aquellas que infrinjan esta disposición, pues se desea hacer una exhibición ante las distinguidas personalidades del progreso que ha obtenido el atletismo últimamente.

Otros pormenores

Se han fijado los siguientes precios: Sábado, entrada de segunda clase, $ 0.60. De primera, $ 2.00. El Domingo, por la mañana igual precio que el Sábado, y por la tarde del Domingo, tribuna de segunda, $ 1.00, y $ 3.00 la especial.

Una banda de la guarnición amenizará durante los dos días el desarrollo del torneo.

El Rangers de Concepción se hará representar en la posta de 3 por 1,000 por el siguiente equipo: Elías Catalán, Víctor Moreno y Romilio López. Los dos primeros actuaron en Buenos Aires en los 1,500 metros.

Puntage del Trithlon

Se ha fijado en los 100 metros un tiempo mínimo de 15 3|5". El atleta que cubra la distancia en 1|5" menos del anotado se le computará un punto y así sucesivamente se le agregará un punto por cada quinto de segundo de menos en que corra la prueba.

En el salto largo se ha establecido una distancia mínima de 4.20 metros. Por cada 10 centímetros más que mejore esta distancia se le anotará un punto.

En la bala se ha fijado un mínimo de 8.75 metros. Por cada veinte centímetros más que mejore se le anotará un punto.

Nómina completa de los participantes

Intervendrán en los campeonatos los siguientes atletas.

Green Cross. — Luis Miquel, A. García, A. Velasco, C. Velasco, R. Urrejola, José Forteza, Horacio Squella, G. Gazitúa, A. Dumas, F. Velasco, R. Palma, E. Balmaceda, L. Bustamante, M. Ojeda, O. Urzúa, R. Tagle, E. Goycolea, J. Velasco, A. Acevedo, Víctor Acevedo, G. Kruger, E. Fenner, Manuel Plaza y Juan Bravo.

Everton. — R. García, C. Ozladaez, E. Contador y C. Egerling.

New Crusaders. — M. Loyola, D. Aste, A. Carrasco, L. A. Rodríguez, J. Gutiérrez, A. Vidal y R. Herrera.

Flamenco — E. Madrid, G. Núñez, Luis Castro, L. Lastra, O. Campos y Gómez.

Badminton. — J. Caffarena, J. Gajardo, A. Rivera, P. Oyarzún, A. Campusano, A. Ugarte, H. Orrego, G. Moreno, E. Langer, H. Benaprés, J. Moreno, Enrique Sansot, E. Aguilera y M. Carlino.

Punta Arenas. — L. Decouvieres y Pedro Golc.

Almirante Uribe. — B. Acevedo, O. San Martín, H. Scacchi y H. Seguel.

El Globo — J. Iturrieta, W. Ducaud, A. López, O. Guajardo, Luis Celis y E. Campos.

Valdivia. — J. Franck, C. Gutiérrez, C. Beckdorf, L. Lorca y E. Garrillo.

Manuel Lara — J. González, H. Carvallo, L. Vargas, G. Fagnilli, R. Salas y F. Alvarez.

Liceo de Concepción. — H. Lara.

Comercial de Concepción. — Tomás Medina.

Rangers de Concepción.— V. Moreno, Elías Catalán, J. Díaz, R. López y Luis Müller.

SR. ELIAS CATALAN, ESPECIALISTA EN LOS 400 METROS

Santiago Atlético. — L. Moller, F. Primard y Armando Villarroel.

Deutscher Sport und Turnverein. — A. Krause, R. Muller, J. Hahn, O. Ullrich, A. Schlegel, O. Riedel, F. Apelt, R. Schlegel, E. Gevert, W. Reccius, E. Fonck, G. Fonck, O. Kolbach, R. Bayer, G. von Plate, G. B. Dukes, E. Hucke y E. Ganz.

Federación Deportiva Ferroviaria. — J. Silva, H. Toledo, . Tamayo y O. Millas.

Oficiales (Trithlon) — E. Contador (Maipo); O. Kolbach (Escuela de Caballería); J. Moreno, (Escuela Militar); G. Valdés, id.; F. Brunner, id.; G. Rodríguez, id.; H. Donoso, id.; y los siguientes oficiales del Curso Militar: A. Castro, D. Arredondo, J. Portales, G. Bulnes, O. Kock, E. Guzmán, H. Castro, R. Alegría, A. Herrera y L. Finger.

EN "LOS TIEMPOS" DE HOY SE PUBLICARA EL PROGRAMA INTEGRO CON LAS PRUEBAS DE MAÑANA DOMINGO

CICLISMO

CLUB CICLISTA CENTENARIO

LA REUNION DEPORTIVO-SOCIAL DE MAÑANA

Mañana verificará esta institución, una reunión social y deportiva, que a juzgar por el entusiasmo que se ha notado entre los asociados y sus familias, alcanzará el éxito que desean sus organizadores.

Se iniciará la reunión con una excursión reglamentaria a la Pirámide y con un campeonato interno sobre caminos con un recorrido de 50 kilómetros. La llegada será en la Quinta Recreativa Escolar.

A las 12.30 P. M., se servirá en este mismo sitio, un almuerzo, al que concurrirá la totalidad de los socios, sus familias y algunos invitados.

Las inscripciones quedan cerradas hoy, a las 8 P. M., en San Antonio 154 y en Inés de Aguilera 1116.

UNION CICLISTA DE CHILE

RESEÑA OFICIAL DE LA ULTIMA SESION

Abierta la asamblea se leyó una nota del Club Ciclista Centenario concebida en términos tan elevados e idealistas, que, arrancó un aplauso unánime de los asistentes. En ella esta prestigiosa Institución, hace una verdadera profesión de fe en en pro de la Unión Ciclista de Chile y termina ofreciendo el concurso incondicional de sus socios a esta Dirigente, cuna según expresa, de los más sinceros sentimientos deportivos, lamentando la determinación de algunas secciones que al retirarse, van en pos de mentidos ideales.

—A continuación hao uso de la palabra el delegado del Internacional, señor González, quien en hermosas frases da a conocer la voluntad de todos los socios del Club, que acordaron acompañar a la Unión mientras ésta tenga vida, añadiendo que en caso que algún día ésta tuviera que desaparecer, ellos se dedicarían al excursionismo, sin traicionar jamás la promesa de trabajar en bien del Ciclismo hecha solemnemente a su ingreso a esta Dirigente.

—Los mismos conceptos emite el delegado del Audax Club Italiano, señor Simonetti, agregando que no debemos desmayar por la deserción de algunos, pues siempre quedamos los más y que la Unión tendrá que salir avante de esta prueba, pues le asiste toda la razón y la justicia.

—El señor Palau, delegado del Deportivo Barcelona, con el entusiasmo del que defiende una buena causa, manifestó que siempre que la Unión estuviera inspirada en sentimientos de engrandecimiento del ciclismo, el Barcelona sería uno de sus más firmes pilares, y que trabajaría en pro de esta obra, con aodo el ardos y los medios a su alcance.

Hablan en seguida para adherirse a las palabras dichas por los señores directores, los delegados del Club Ciclista Chile, del Club Arco Iris, del Mundial, O'Higgins, Concepción y Temuco, prometiendo todos seguir trabajando porque la Unión Ciclista de Chile, siga ocupando el puesto que le corresponde entre las instituciones deportivas del país.

Se nombró una comisión de Prensa formada por los señores Davidson, González y Mussett.

LA DIVISION DEL CICLISMO

POR EL SEÑOR ARMANDO LAZCANO

Con verdadera sorpresa se han impuesto los aficionados del pedal de una pretendida división en el seno de la dirigente, sorpresa que ha sido mayor al ver, en las columnas de un rotativo, una citación encaminada a formar una Federación Ciclista de Santiago, independiente de la Unión Ciclista de Chile, citación encabezada por la sección ciclismo de una colectividad extranjera.

Tenemos, pues, que el ciclismo nacional está a punto de ser dividido por las actividades de instituciones ex-afiliadas a la dirigente que, según ellas, no han encontrado justicia en la dirigente y que, según otros, obedecen a móviles interesados y pequeños.

Ajeno a las actividades ciclistas desde hace algún tiempo; pero, no por eso, perdido el cariño y el interés por el progreso de este deporte, he de ver con pena que sobre el ciclismo nacional se cierna una nube que presagia días tristes.

El ciclismo había logrado conservarse unido, y, sacando fuerzas de esta unión, había sorprendido en sus victorias más de una vez. Pero, he aquí, que repentinamente, la familia ciclista afloja sus lazos y sus miembros se dispersan, como obedeciendo a una consigna.

Clubs meritorios y tan antiguos como el Cóndor, fundador de la Unión Ciclista de Chile, como el Chacabuco, Ibérico y National Sporting Club, organizan en estos momentos una nueva dirigente ciclista, debilitando así y restando progreso a este deporte.

Sin entrar a discutir las razones que [illegible] tienen para hacerlo y llevado de un interés más alto que las lu[illegible]rtidistas, pido, a los ciclistas de todas las colectividades, un momento de serena meditación, un instante de cordura y de elevada inspiración.

Ha sonado una amenaza: la división; y tras ella, muchos creen ver otra calamidad: el profesionalismo. Una y otra han de ser funestas para el deporte; una y otra, acarrearán perjuicios graves para los mismos ciclistas.

Hay amenazas de disolución de instituciones, de formación de otras nuevas por corredores que abandonan el hogar que les dió vida y que los alentó cuando sus esfuerzos eran débiles e inseguros; y, entre todo este desconcierto, los intereses se estrellan, se ve falta de disciplina deportiva, ambiciones mal encaminadas y ofertas al pomtor mas alto para los corredores.

Me dirijo especialmente a los clubs netamente nacionales; porque sobre ellos, más que sobre otros, pesa la grave responsabilidad del momento actual; a ellos, que representan la pujanza de la raza en este deporte, les pido una serena reflexión. La hora del desastre no ha llegado ni está el ciclismo al borde del abismo; aún es tiempo que la conciliación bien inspirada enmiende el mal paso.

El Cóndor, glorioso por sus años y por sus méritos; el Chacabuco y el National destacados exponentes de una muchachada vigorosa, deben pensar que el ciclismo chileno les deberá su progreso o su estagnación.

Antes que tentadoras promesas que [illegible], sin duda, los esfuerzos de los ciclistas, deben guiarse a mantener inalterable la constitución de una dirigente que será por siempre, la única y verdadera dirigente.

A. L.

LA MANIFESTACION PUBLICA DE HOY EN LA ESTATUA DE O'HIGGINS

A LAS 5 P. M. SE REUNIRAN LAS COLECTIVIDADES OBRERAS Y DEPORTIVAS PARA SOLICITAR DEL GOBIERNO SE ENVIE A PARIS A LOS MEJORES EXPONENTES DEL PAIS

A las 5 P. M. de hoy, en la estatua de O'Higgins, se reunirán las colectividades deportivas y obreras que han iniciado un movimiento a fin de solicitar del Gobierno contribuya a que se envíe a los Juegos Olímpicos de París a los mejores exponentes del país en las ramas deportivas que se harán representar y se incluya al atleta Floridor Castillo, campeón suramericano de la Marathón.

El comité organizador nos pide recomendar a los adherentes al comicio la mayor cultura, ya que se anhela pedir justicia y no responder a campaña alguna.

LOS ORADORES

Abrirá la manifestación el presidente de la Federación Atlética de Chile, señor Antonio Ibar, siguiéndole en el uso de la palabra los señores Pedro Musset Castro, Emilio González, Carlos Acuña, Serafín Soto, Martiniano Becerra, etc.

EL DESFILE HACIA LA MONEDA

Se iniciará a las 5.30 P. M. en el siguiente orden:

Suplementeros de Santiago, con sus respectivos directorios, llevando los estandartes de la Sociedad Camilo Henríquez y Sindicato de Suplementeros.

Unión Ciclista de Chile, donde formarán todos sus afiliados.

Club Pedestre Pietro Dorando. El campeón Floridor Castillo, llevado en hombros de sus admiradores, lucirá en alto la bandera del Pietro Dorando. Acompañarán al lado de Castillo los campeones Juan Jorquera y Juan Menares.

Club Pedestre Hannes Kolehmainen; conducirá la bandera de este club el campeón Fernando Acuña, quien llevará a su lado a los atletas Luis Silva, Samuel Morales y Enrique Zamorano; formarán en este club los asociados y los obreros de The American Shoe y Ferrocarriles del Estado, que han ayudado al campeón Castillo.

Club Deportivo Viajante; llevará la bandera de este club el campeón Francisco Aburto y será acompañado de los atletas Luis A. Urzúa, Ricardo Beardeley y Ramón Espinosa; formarán a continuación los asociados y todos los footballistas del barrio ultra-Mapocho.

Federación Amateur de Box, con todos sus afiliados; serán llevados en hombros los campeones Usavenga, Correa, Abarca y Peña.

Club Luis A. Baeza; la bandera de este club la llevará el campeón Pedro Pérez y lo seguirán todos sus socios y los deportistas cercanos al Parque Cousiño.

Club Florencio Bahamondes; el antiguo campeón Manuel Aguilera tomará la bandera de este Club, siguiendo todos los obreros del barrio Avenida Matta, Victoria, etc.

Club Pedestre Paeyo Nurmi. El campeón Armando Dotte llevará en alto la bandera de este Club, siguiéndole todos los obreros de la Mueblería París, Casa Dunoguier, barrio Matadero, asociados de las Ligas Nacional y Obrera de Football, Fábrica de Vidrios, Casa Terraza, etc.

EN LA PLAZUELA DE LA MONEDA

Una vez llegado a este sitio, el desfile, una comisión de todas las ramas deportivas del comicio, representadas allí, entregarán a S. E. el Presidente de la República o al señor Ministro de Justicia e Instrucción Pública, las conclusiones y fines que se persiguen con esta manifestación.

El desfile seguirá después por las calles que designarán las comisiones y se dará por disuelto frente a la Casa de los Deportistas, Huérfanos 1032, desde cuyos balcones usará de la palabra un conocido representante del pueblo en el Parlamento.

LAS EROGACIONES PRO - CASTILLO

Disuelto el comicio, las personas que están encargadas de las erogaciones pro-envío a París de Floridor Castillo, serán atendidas en el local antes designado o sea, Huérfanos 1062, donde se entregará al tesorero de la Federación Atlética de Chile el dinero colectado.

Todas las listas de erogaciones serán, como ya lo hemos dicho, publicadas en la Sección Deportes de "La Nación".

El señor Emilio Hernández recolectará hoy erogaciones a favor de Castillo en la Fábrica del señor Antonia Ferrer.

EL COMICIO DE HOY. — Con motivo del gran comicio que efectúa esta tarde la Federación Atlética de Chile, se ruega a todos los ciclistas de Santiago asistan con el fin de hacerse eco de los sentimientos patrióticos con que está inspirado el comité organizador de esta manifestación.

Se aprovechará esta ocasión para presentar al Presidente de la República un memorial explicando las aspiraciones de los ciclistas de la capital.

ASOCIACION CICLISTA DE SANTIAGO. — Versión oficial. — Esta corporación afiliada a la Confederación Nacional de Deportes que cuenta en sus filas con los clubs: Unión Deportiva Española, Internacional Cóndor, Chacabuco, National Sporting, Royal Club y el nuevo Club Sports Francés, en los cuales se encuentran los corredores Francisco Julliet, Edmundo Maillard, Félix Feurey, Clodio Brito, Bartolomé Col, hermanos García, hermanos Bellet, y muchos otros que sería largo enumerar, y que muy pronto los veremos actuar frente al antiguo campeón Alberto Benítez, hace un llamado general a todos los deportistas de verdad que colidaricen con la nueva

BASKET-BALL

CUERPO JORGE MATTE (Basket Ball).—Cita a los primeros y segundos equipos, a las 3 P. M., en el Estadio del Club Atlético de Gath y Chaves, para practicar.

COLEGIO HISPANO AMERICANO — Clase para mañana, a las 8 y media P. M., al 1.er equipo de basketball en la cancha del Estadio Policial, para jugar con el Brigada Central.

FOOTBALL

EL CAMPEONATO POR EL TROFEO PICO

Entusiasmo ha despertado el anuncio que el campeón Castillo hará una exhibición durante el desarrollo del torneo que se realizará hoy en el Estadio de la Unión Deportiva Española. Son muchos los aficionados que se preparan para asistir a presenciar las partidas, como también la exhibición en que Castillo demostrará el espléndido estado en que se encuentra.

El torneo principiará a las 2 P. M. con la primera partida entre los clubs American Shoe y Zig-Zag, la segunda partida a las 3 P. M. corresponderá a Fluxá v. Universo, réferee, señor Valentín Collao; a las 3.45 P. M., exhibición de Floridor Castillo en 3,000 metros; a las 4 P. M., jugarán la tercera partida los equipos del José Picó y Ferrer y Gomila, réferee, señor Juan Lanlez; a las 4.45 P. M. jugarán Iliarreborde v. Leblanc, réferee, señor Exequiel Sánchez.

Como se ve, la reunión deportiva promete ser interesante y se ha de ver concurrida por numeroso público que va a estimular al campeón Castillo, que con justos mritos aspira a representar a nuestro país en la gran carrera mundial de Marathón.

Se encarece a los clubs presentarse a la hora exacta a la cancha para el mejor desarrollo del torneo.

La tribuna oficial será reservada para los jefes y dueños de establecimientos industriales, redactores sportivos, y autoridades locales que han sido invitadas a presenciar el torneo.

La cancha de la Unión Deportiva Española está al terminar el recorrido de los tranvías Palma N.º 6, queda a media cuadra.

POR LA COMPETENCIA BARROS BORGOÑO

Una de las reuniones más interesantes de la competencia Barros Borgoño, tendrá por escesario en la tarde de hoy el espléndido Estadio de El Llano, ubicado en la Avenida Subercaseaux. Los primeros cuadros de los Bancos Anglo Sur Americano y Chile, en los que militan excelentes footballers de reputación en nuestros fields.

Bajo la dirección del árbitro oficial señor Luis Roatti, los equipos iniciarán la contienda a las 4 P. M.

Como preliminar jugarán dos elencos de la misma competencia.

Una banda del Ejército amenizará el espectáculo.

"LOS TIEMPOS" F. C.—Mañana a la 1 P. M., jugará este club con el Santa María F. C. en la cancha del Germinar. Se encarece la asistencia a todos los jugadores que componen este team.

CENTRO DEPORTIVO COMPAÑIA DE GAS v. CASA BARBAGLIA F. C. — Hoy a las 3 P. M., se jugará este amistoso, en la Cancha de la Liga Santiago, ubicada en la Av. V. Mackenna pasado de la Av. Matta.

En el Estadio Santa Laura

Mañana se jugará en este terreno dos encuentros oficiales por las competencias de Asociación Santiago.

A las 3.45 P. M. se medirá por la Copa Chile el cuadro de honor de la Unión Deportiva Española con el Escuela de Artes F. C., equipo constituido por elementos jóvenes y eficientes.

Como preliminar actuarán los segundos equipos.

Los españoles presentarán los siguientes conjuntos:

Primer Cuadro: Lapiedra, Vicuña, Lahdeta, Sobarzo, Xargallo, Vásquez, Pardo Mediavilla, Simón, Legarreta y Pardo.

Segundo cuadro: Ruiz, Castañer, López, Rojas, Caballero, Sansón, Márquez, Bilbao, Polo, Planas y Alcalde.

SANTIAGO NATIONAL I v. ENGLISH F. C. I. — Mañana a las 3 1|4 P. M. se llevará a efecto un match amistoso entre los primeros teams de estas instituciones.

La partida se verificará en el espléndido field que el English F. C. posee en Seminario esquina Bilbao.

Se nos encarga encarecer la asistencia a los jugadores del Santiago National, cuyas citaciones particulares no hubo tiempo de despacharlas.

CHILE Y LOS JUEGOS OLIMPICOS MUNDIALES

NOMINA OFICIAL DE SELECCIONADOS POR LA CONFEDERACION CHILENA

Por acuerdo del Consejo Directivo de la Confederación Chilena de Deportes, se ha dirigido al Presidente del Comité Olímpico Nacional, la siguiente comunicación oficial:

Distinguido señor:

"La confederación Chilena de Deportes, en la sesión del Consejo Directivo celebrada ayer, acordó por la unanimidad de sus miembros, manifestar al Comité Olímpico Nacional, que usted tan dignamente preside, que las ramas jefes, afiliadas, de acuerdo con las peticiones oficiales formuladas por ese Comité, han procedido a seleccionar con toda minuciosidad a los mejores exponentes que militan en sus filas.

Los aficionados seleccionados son los siguientes:

Ciclismo: Gumercindo Salinas, Ricardo Bermejo, Alejandro Vidal, y Francisco Julliet.

Atletismo: Floridor Castillo y Fernando Acuña en Maratón; Pedro Pérez, en 10.000, 5.000 metros y Cross Country; y Enrique Zamorano en 1,500 metros.

Box: Carlos Uzabeaga, peso gallo; Carlos Abarca, peso liviano; Luis Peña, peso medio liviano; y Luis Correa, peso medio pesado.

Esgrima: La Federación de Esgrima de Chile propone al Comité Olímpico Nacional, el siguiente equipo, de sable, que, a juicio de la Federación, es un equipo que podrá competir con los equipos de los demás países, con méritos bastantes fahacientes.

El equipo es el siguiente: Oscar Novoa, Rafael Fernández, Amaro Pérez, Jorge Garretón y Miguel Montoya.

En cuanto a espada y florete la Federación de Esgrima espera la resolución del Comité para designar un esgrimista de cada una de esas armas para que participe en las pruebas individuales de esas armas.

La Confederación comparte con la patriótica declaración de principios que hizo el Comité Olímpico Chileno, en el sentido de que llevarán al extranjero la representación nacional los exponentes más sobresalientes del deporte chileno, y de acuerdo con esta aspiración declara que los deportistas seleccionados están listos para dirimir supremacías, en sus respectivas pruebas, con cualquier aficionado del país y en la forma que lo ordene el Comité Olímpico y sin perjuicio de la facultad de ese Comité para incluir otros representantes.

Los deportistas seleccionados quedan incondicionalmente a las órdenes de ese Comité.

Con los sentimientos de nuestra más alta consideración y respeto quedamos de usted, como sus muy attos. y S. S. — Leotardo Matus, Vice-Presidente. — Antonio Ibar, Secretario."

Federación Nacional de Deportes

DIRECTORIO DEFINITIVO

Antenoche se reunió el Consejo Directivo de esta colectividad dirigente para elegir la Mesa Directiva, quedando constituída en la forma siguiente:

Presidente, doctor señor Luis Vargas Salcedo; primer vice-presidente, señor Luis Harnecker; segundo vice-presidente, señor Alberto Parodi; secretario, señor Ricardo Müller; tesorero, doctor señor Carlos Aguirre.

EXCURSIONISMO

CUERPO "JORGE MATTE G.".— Este Cuerpo se dirigirá mañana, al fundo "San Pascual" (Las Condes), excursión que promete ser un éxito, pues hay un buen número de socios inscritos. Se desarrollará un variado programa de atletismo, caza, etc.

Punto de partida, será Plaza Italia, a las 7 en punto; se recomienda la puntualidad en la hora.

CUERPO DE EXPLORADORES PILOTO PARDO. — Mañana Domingo, llevará a efecto este Cuerpo, la exploración que tenía acordada a la quebrada de "Lo Hermita".

Desde este punto se tomará el cordón de Conchalí, para caer al fundo "El Guanaco", desde donde se emprenderá el regreso a Santiago.

La partida será a las 6 A. M. desde la Estación, cada explorador llevará rancho para un día a su elección.

ATLETISMO

CENTRO DEPORTIVO FLAMENGO.—Este Centro se hará representar en el campeonato de los clubs alemanes que empezará hoy por los siguientes atletas:

400 metros planos, Luis Lastra.

5.000 metros planos, José Gómez y Gmo. Núñez.

Posta, 3x1.000, un equipo formado por los atletas: Luis Lastra, Gmo. Núñez y Pedro Campos.

El atleta internacional de este Centro, señor Luis Castro M., no participará en este concurso por encontrarse enfermo desde hace varios días del estómago, los socios y amigos pueden visitarlo en su casa, Avenida San Luis 1374.

Del mismo modo el atleta M. Madrid no participará por haber sufrido la dislocación del tobillo en un entrenamiento de la semana.

CITACIONES

ELEUTERIO RAMIREZ F. C. — Junta general para mañana a las 10 A. M. en Maestranza N.o 567.

CAPITAN PRAT F. C. — Junta general para mañana a las 9 A. M. en Jotabeche N.o 382.

BOGOTA F. C. — Junta general para hoy a las 9.30 P. M. en Madrid 1480.

GALVARINO INFANTIL " JUVENIL F. C. — Junta general para hoy a las 5 1|2 P. M. en Avenida Subercaseaux 335.

CLUB DEPORTIVO VIAJANTE.— Junta general para hoy a la sección pedestre, a las 2 y media P. M., en Bezanilla 1173.

ESTRELLA DE CHILE F. C. — Junta general para hoy a las 4 y media P. M. en Santa Filomena 373.

ALMIRANTE SIMPSON F. C. — Directorio para hoy a las 8.30 P. M. en Toesca 2031, casa 8.

CAMBIO

NCARIO .. .. $ 39.10
MERCIAL 39.00

QUIVALENCIAS DEL CAMBIO BANCARIO

OLAR VALE .. .. $ 0.04 1|2
RANCO .. .. 0.52 1|4
IRA 0.10
PESETA .. .. 1.24 1|2
NACIONAL ARG.. .. .. .. 2.98 3|4

PREMIO DEL ORO: 201.50 o|o

N PESO PAPEL VALE 6 5|32 PENIQUES

VALOR DE LA £ EN DOLARES

Banco Anglo Sud-Americano: 4.36 9|16

COTIZACIONES DE METALES

Cablegrama sobre cotizaciones de metales correspondiente al día de ayer

Estaño. — 214.15.0 al contado. Bajó 4.15.0. — 214.15.0 a plazo. Bajó 4.2.6.

Cobre Standard. — 60.17.6 al contado. Bajó 0.15.0. — 61.15.0 a plazo. Bajó 0.10.0.

Plata.—33 7|16 al contado. Bajó 3|16.

BOLSA DE COMERCIO

Movimiento

hubo una apreciable diferencia l movimiento de ayer, comparado el del día anterior.

mo es de rigor los Viernes, se a efecto el remate semanal dula segunda rueda.

s bonos se mostraron bastante mo-, sobre todo en la segunda rue-y por lo que respecta a las accio-se transaron, como siempre, en r número las de sociedades mi-.

nque la tendencia no fué bien de-, los precios acusaron sosteni-to.

SUBIERON

ia 6-1, de 86 a 87; Caja 8-1|2, de 4 a 94; Chacaltaya, de 52 1|2 a Los Chiles, de 34 a 37; Llallagua, 44 a 546; Mafil, de 52 1|2 a 60; ra, de 34 1|4 a 34 1|2; Elqui, de a 13; Schwager, de 31 1|2 a 32 1|2; Chilena de Salitres, de 30 a 32; Lastenia, de 50 1|2 a 51; Loa, de 68 1|2 a 69 1|2; Aysen, de 59 1|2 a 60; Cervecerías, de 66 1|2 a 69; Nacional de Cerveza, de 17 1|2 a 18; Tejidos El Salto, de 150 a 160; Viña del Mar, de 31 1|2 a 31 3|4; Papeles y Cartones, de 230 a 240; Vapores, de 33 1|2 a 34 1|2.

BAJARON

Banco Español, de 149 a 148; Aconcagua, de 16 1|2 a 16; Araca, de 257 1|2 a 257; Colquirí, de 26 a 24 1|2; Dichas, de 50 a 48; Huanillos, de 31 1|4 a 31; Huanuni, de 80 1|2 a 79; Kala Uyu, de 56 a 55; Lebu, de 52 a 50; Salvador, de 81 1|2 a 80; Castilla, de 33 a 31 1|2; Tocopilla, de 555 a 500; Caupolicán, de 1 3|8 a 1.20; Rafaelitas, de 4 1|4 a 4 1|8; Vidrios, de 78 a 70; Telégrafo, de 43 a 42; Sporting Club, de 9.100 a 8,900; Club de Viña, de 400 a 310; Español, de 230 a 22.

OPERACIONES DE AYER

PRIMERA RUEDA

Hip. 8-1, 93.
Lastenia Junio 12, 51.
Caja 8-1|2, 93 3|4.
Chacaltaya Junio 12, 52 1|2.
id. id., 52.
Gas, 58.
Lastenia, 51.
Banco Francés, 8
Caja 8-1, 100 1|2.
Santo Cristo, 13 1|3.
Salvador Junio 12, 79.
Banco Nacional, 99.
Cemento Melón, 41 1|2.
Banco Chile, 229.
Banco Italiano A, 67.
Privilegiados Dic. 8, 81.
Caja 8-1|2, 94.
Salvador Junio 12, 80.
Santo Cristo id., 14.
Caja 6-1, 87.
Huanuni Junio 12, 79.
Salvador Mayo 29, 80 1|2.
Caupolicán, 1.20.

SEGUNDA RUEDA

Caja 8-1|2, 94.
Salitrera Tocopilla Junio 12, 510
Tocopilla id., 85.

100 Viña, Mayo 29, 31 3|4.
7 Chile, 229.
19 Gas, 59.
3 Gas, 58.
1000 Rafaelitas Mayo 29, 4 1|8.
100 Tocopilla, 84.
100 Salit. Tocopilla Mayo 29, 500.
1500 Lebu Junio 12, 51.
100 Loa Mayo 29, 69 1|2.
76 Tejidos El Salto, 160.
2000 f Junio 3, 38.90.
100 Tocopilla Mayo 29, 85.
200 Lebu Junio 12, 50 1|2.
200 Banco Nacional, 98.
500 Caupolicán Mayo 29, 1.20.

REMATE

100 Vidrios, 70.
50 Tejidos El Salto, 160.
54 Malvoa, 11 1|4.
10 Elqui, 11.
77 Potasa, 34.
77 id., 34.
34 Agua Santa, 200.
4 Antofagasta, 72.
3 Huanillos, 20.
80 Tejidos El Salto, 158.
7 Tejidos El Salto, 157.

CIOS DE COMPRADOR O VENDEDOR AL TERMINAR LAS RUEDAS

TITULO	COMPRADOR Cantidad	COMPRADOR Precio	VENDEDOR Cantidad	VENDEDOR Precio
BONOS				
7-1	....	....	30,000	90
8-1	....	....	2,000	100½
7-1	10,000	89	6,000	91
7-2	6,000	92	....	....
8-1	5,000	92¾	10,000	93
BANCOS				
3	8	229	....	....
ñol	....	....	100	148
cés	....	....	21	35
tecario Chile	25	630	....	....
onal	....	....	100	99
MINERAS				
cagua, Mayo 29	....	....	500	16
in Hallada	500	7¾	....	....
a, Mayo 29	....	....	100	257
ces	200	7	....	....
loma, Junio 12	....	....	1,000	5
altaya, Junio 12	200	53½	....	....
uiri, Mayo 29	....	....	200	24½
	100	35	....	....
as, Junio 12	200	49	100	50
nillos, Mayo 29	....	....	133	31
nuni, Junio 12	200	79	....	....
nuni, Mayo 29	....	....	200	79½
Uyu, Junio 12	....	....	100	55½
, Mayo 29	....	....	100	50
lagua, Junio 12	100	535	....	....
l, Junio 12	100	52½	....	....
ta	2,000	1¾	....	....
ra, Junio 12	200	84½	1,000	35
te Blanco, Mayo 29	....	....	200	66
va Elqui, Junio 12	500	12¾	....	....
o, Mayo 29	....	....	100	30
sa, Junio 12	100	35½	....	....
ador, Junio 12	....	....	100	81
o Cristo, Junio 12	200	13¾	200	14
pilla, Mayo 29	100	84	100	84½
Puntas, Junio 12	....	....	500	3⅛
SALITRERAS				
fagasta, Junio 12	....	....	500	68
ena, Julio 12	500	81½	....	....
tenia, Junio 12	....	....	200	51
Junio 12	200	69½	100	70
ANADERAS Y AGRICOLAS				
en, Junio 12	100	59	200	60
te Grande, Junio 12	....	....	200	80½
ra del Fuego, Junio 12	....	....	100	180
INDUSTRIALES				
ento "El Melón"	100	41½	200	42
vecerías Unidas, Junio 12	200	66	....	....
ena Electricidad, preferidas	200	32	100	82½
tricidad Industrial	232	81	....	....
de Santiago	..	....	100	58½
onal Cervezas, Junio 12	1,000	18	100	22
eles y Cartones	100	240	....	....
grafo Comercial	200	41	....	....
s de Chile	100	70	....	....
del Mar, Mayo 29	500	31¾	500	32
PETROLIFERAS				
aelitas, Mayo 29	500	4⅛	500	4¼
CIERRE A LAS 5 P. M.				
bio	....	38.20	....	39
	....	201.—	....	201.50
as por oro	....	12.80	....	12.90
il, transacción, Junio 12	....	60	....	....
ca, Junio 12	....	257	....	....
lada, Junio 12	....	8	....	....
sa, Junio 12	....	36½	....	....
ui, Junio 12	....	13	....	....
tenia, Junio 12	....	51¼	....	....
nuni, trans., Mayo 29	....	79	....	....
u, trans., Mayo 29	....	50	....	....
vecerías, Mayo 29	....	69½	....	....
caltaya, Junio 12	....	....	....	53
lagua, Junio 12	....	....	....	546
to Cristo, Junio 12	....	....	....	14
vador, Junio 12	....	....	....	80
as, Mayo 29	....	....	....	48
Chiles, Mayo 29	....	87	....	....

OPERACIONES EN VALPARAISO

PRIMERA RUEDA

Antofagasta Junio 12, 68.
id. Mayo 29, 67 1|2.
Chacaltaya Junio 12, 52.
Viña, 31 1|2.
Salvador Junio 12, 80.
Chilena Mayo 29, 32.
Chacaltaya Junio 12, 52.
Huanuni, 80.
id. Mayo 29, 79 1|2.
id. Junio 12, 79 1|2.
Cervecerías Mayo 29, 67.
Huanuni Mayo 29, 78 1|2.
id. Junio 12, 79.
id., 79 1|2.

SEGUNDA RUEDA

Aysep Junio 12, 60.
Schwager Mayo 29, 32 1|2.
Salvador Junio 12, 80.

800 Loa Mayo 29, 69.
300 Melón 42.
200 Viña, 31 1|2.
150 Salit. Tocopilla, 500.
600 Castilla Junio 12, 31 1|2.
300 Vapores id., 34 1|2.
100 Tocopilla Mayo 29, 34 1|2.
500 id., 84

REMATE

25 La Protectora, 200.
1 Sporting Club, 8,900.
135 Lastenia, 50.
10 La Española, 220.
1 Club de Viña, 310.

CAMBIO

Primera rueda. — Vendedor 39 y comprador 38 80.
Segunda rueda. — Vendedor 39 y comprador 38.80.

ORO

Primera rueda. — Vendedor 202.30 y comprador 202.
Segunda rueda. — Vendedor 201 y comprador 200.

LIBRAS POR ORO

Primera rueda. — Vendedor 13 y comprador 12.80.
Segunda rueda. — Vendedor 13 y comprador 12.80.

JUGO DE UVA
MARAMBIO
PEDIDOS: TELEFONO 2221

SOCIEDAD NACIONAL DE PAÑOS DE TOME

Se avisa a los señores accionistas residentes en Santiago, que desde el MARTES 20 DE MAYO, se les pagará en las oficinas del Banco de Chile, un dividendo final de $ 10 por acción, correspondiente al ejercicio del año 1923.

En consecuencia, y en conformidad a un acuerdo tomado por la Dirección de esta Sociedad, este dividendo se pagará a los accionistas que figuraban en nuestros Registros el 25 de Enero último, fecha en que la Junta General Ordinaria de Accionistas aprobó el Balance correspondiente al año 1923.

Tomé, Mayo 15 de 1924.

Carlos Mahns,
DIRECTOR - GERENTE

M—20

INFORMACIONES SOBRE SOCIEDADES ANONIMAS

DIVIDENDOS.— CITACIONES.— CIERRE DE REGISTROS

Compañía Minera María Francisca de Huanuni. — Cerrado el Registro del 10 al 18 de Mayo.

Sociedad Canal de Maipo, avisa a los accionistas que en el curso del presente mes les corresponde presentar las solicitudes para el cambio de regadores y demás trabajos.

Compañía Petrolífera de Cacheuta. —Cita a junta general ordinaria para el 17 de Mayo y a continuación a extraordinaria para tratar sobre la memoria y balance y estado de la Compañía. Cerrado el Registro del 7 al 17 de Mayo.

Asociación Canal Cachapoal. — Cita a junta general ordinaria para el 28 de Mayo en Agustinas 1732 para dar cumplimiento al artículo 17 de los estatutos.

Compañía Minera de Domeyko.— Avisa que a contar desde el 12 de Mayo se canjean como primera cuota de liquidación, 11 acciones de Domeyko por 1 Covadonga, y con saldo de liquidación se canjean acciones Domeyko en vales de Covadonga por una acción de Covadonga. El Registro está cerrado definitivamente desde el 5 de Mayo. Hasta el 11 de Mayo las transacciones se entenderán con derecho a acciones Covadonga y después sin derecho.

Compañía de Minas de Gatico.— Cita a junta para el 28 de Mayo y someter a su aprobación el balance de 1923.

Compañía Huanchaca de Bolivia —Cita a junta general ordinaria para el 30 de Mayo en Blanco 653 Valparaíso. Cerrado el Registro del 16 al 31 de Mayo.

Compañía Minera Ingenio de Maipo.—Cita a junta general ordinaria para el 17 de Mayo en "El Mercurio", Santiago, con el objeto de acordar la venta de las minas y en subsidio tomar acuerdo sobre su explotación.

Compañía Refinería de Azúcar de Penco.—Pueden pasar a recibir sus nuevos títulos de la Compañía de Azúcar de Viña del Mar en Urriola 184, Valparaíso, casilla 163.

Compañía de Gas de La Serena (en liquidación). — Cita a junta general extraordinaria para el 20 de Mayo, en Serrano 238, Valparaíso oficina 8, para dar cuenta de la marcha de la liquidación.

Compañía Salitrera Asturias. — Cita a junta general para el 20 de Mayo en Cochrane 913, Valparaíso. Cerrado el Registro del 10 al 20 de Mayo.

Compañía General Comercial. — Cita a junta general extraordinaria para el 29 de Mayo en Blanco 1019 Valparaíso, con el objeto de contratar un préstamo hipotecario sobre la propiedad que posee la Compañía en Santiago.

Círculo Helvético, S. A. — Cita a junta general ordinaria para el 24 de Mayo, en los salones del Circulo, para tratar de la memoria anual, balance, elección de directorio y varios.

Sociedad Aurífera de Marga-Marga. — Se avisa que están a disposición de los accionistas los títulos de esta Compañía, pudiendo pasar a retirarlos en Huérfanos 1328.

Pintué, Compañía Minera. — Cita a junta general extraordinaria para el 24 de Mayo en Huérfanos 1089, oficina 34, para tratar de la reforma de los estatutos y cobro de cuotas para la conservación y trabajo de las minas o liquidación de la Compañía.

Sindicato Carbonífero Los Perales. — Cita a junta general extraordinaria para el 14 de Junio en Huérfanos 1276, para acordar lo procedente en orden a la liquidación de la Sociedad y aprobación del balance.

Sociedad Fundición La Estrella.— Cita a junta general ordinaria para el 17 de Mayo en la Fábrica Colón esquina Canciani, Valparaíso, para dar cuenta de la memoria y balance del año 1923. Cerrado el Registro del 9 al 17 de Mayo.

Quetalmahue de Chiloé, Compañía Carbonífera. — Cita a junta general de accionistas para el 30 de Mayo, en la oficina del presidente de la Compañía, señor Gustavo Rivera, Serrano 173, Valparaíso, para elegir directorio y dar cuenta de la marcha de la Sociedad.

Canal de Pirque, Asociación de Canalistas. — Cita a junta general ordinaria para el 28 de Mayo en Moneda 1109, Santiago.

Sociedad Nacional de Paños de Tomé. — Anuncia su dividendo final de $ 10, correspondiente al ejercicio de 1923, para el 20 de Mayo, por el Banco de Chile.

Compañía Estañífera Carolina de Caracoles. — Cita a junta general ordinaria para el 27 de Mayo en su oficina, Bolsa de Comercio N.os 119 y 120, para dar cuenta de la memoria y balance de las operaciones iniciales de 1923. Cierra su registro del 19 al 27 de Mayo.

Caja de Ahorros de Empleados Públicos. — Cita a junta general extraordinaria para el 23 de Mayo para varios acuerdos y reforma de estatutos.

Compañía Minera Porvenir, de Huanuni. — Cita a junta general extraordinaria para el 28 de Mayo en la Bolsa Comercial de Valparaíso, Cochrane 695, para tomar conocimiento de la memoria y balance, nombrar directorio e inspectores de cuentas, reconsiderar, modificar o confirmar los acuerdos tomados en la junta del 30 de Junio de 1923, reforma de los artículos 17, 18, 19 y transitorios de los estatutos, modificar la forma en que debe efectuarse el aumento de capital acordado en la junta general del año 1922. Cierra su registro del 24 al 28 de Mayo.

THE
MONARCH
ES EL REY DE LOS
CIGARRILLOS HABANOS
$ 1.20 CAJETILLA

BOLSA COMERCIAL DE CHILE

PRIMERA RUEDA

8000 Espino Junio 12, 1 1|4.
10000 Quilicura Mayo 29, 1 1|2.
20000 id. id., 1 1|2.
500 Fortuna Mayo 29, 29.
1000 Quilicura contado, 1 3|8.
1000 id. Junio 12, 1 1|2.
10000 id. Mayo 29, 1 3|8.
500 Hallada Junio 12, 7 7|8.
800 Fortuna Mayo 29, 28 1|2.
500 Quilicura contado, 1 1|2.
1000 id. id., 1 1|2.
1000 id. Junio 12, 1 5|8.

SEGUNDA RUEDA

800 Fortuna Mayo 29, 30.
100 Colquiri id., 23.
100 id. id., 25.
300 id. id., 24 3|4.
18000 Quilicura Junio 13, 1 1|2.

FERIA EDUARDO RODRIGUEZ Y CIA.

EXPOSICION ESQUINA ANTOFAGASTA. — REMATE LOS MARTES Y VIERNES. — OFICINA: HUERFANOS 2855. CASILLA 3654. TELEFONO 1081. —PRECIOS CORRIENTES DE LA FERIA DE ANIMALES DEL 16 DE MAYO DE 1924

Terneros de pie, gordos...	$ 50 a	120
Terneros de 1 año. . . .	70	135
Novillos de 1 1|2 año, mestizos..	80	160
Novillos de 2 años. . . .	200	300
Novillos de 3 años.	330	460
Vaquillas de 1 1|2 año. .	100	200
Vaquillas de 2 años. . . .	180	300
Vaquillas de 3 años. . . .	240	360
Vacas flacas.	120	230
Vacas a media gordura. .	250	360
Vacas gordas.	400	510
Vacas paridas, mestizas. . .	400	1200
Toros.	300	1000
Bueyes flacos..	230	240
Bueyes a media gordura..	330	450
Bueyes gordos.	460	700
Bueyes de trabajo. . . .	350	460
Yeguas..	50	300
Caballos.	50	400
Mulas..	50	300

VENTAS AL PESO

Vacas..	0.70	0.89
Bueyes..	0.76	0.88
Novillos..	0.70	0.88½
Torunos..	0.55	0.67½

NUECES

De la nueva cosecha compro por lotes grandes o pequeños. Tratar: Av. Las Quintas 26. Werner Geisse, Casilla 2048, Santiago. Teléfono 3037.

M—19

CALZADO
BUENO Y BARATO
COMPANIA 1049
CASA DE LIQUIDACIONES DE CALZADO
Ahí encontrará Ud. toda clase de calzado a precio de Fábrica

Noticias varias

MERCADO DE EXPORTACION MUNDIAL DE CEREALES

TRIGO

EUROPA. — Dos países del Continente intervinieron con compras abundantes en las negociaciones de trigo, por lo que el mercado se mantuvo firme y con buenos precios.

Francia, principalmente, realizó adquisiciones de importancia, y los molineros del Reino Unido figuraron también en el mercado, comprando buenas partidas de trigos de calidad superior.

Sin embargo, y a pesar del interés creciente de la demanda en las operaciones realizadas yen las que se proyecta terminar, no se produjo un apreciable alza en los precios, que se mantienen estables, tal vez a causa del gran volumen de los embarques.

En el mercado de Londres, se cotizaban el Jueves 8 del actual, a razón de 43 chelines 8 peniques por quarter los cargamentos de trigo barletta y ruso de 63 1|2 libras para Mayo, y a 43 chelines 3 peniques para Junio.

ESTADOS UNIDOS. — Las operaciones se desarrollaron con facilidad en el mercado de Chicago, que se caracterizó por su firmeza.

Las cotizaciones experimentaron una ligera alza, que al cierre era de 3|4 centavos oro americano para Setiembre.

ARGENTINA. — Las casas exportadoras operaron con bastante actividad, adquiriendo buenos lotes de este cereal. Los embarques se realizaron en mayor escala que en la anterior semana, no obstante la situación anómala motivada por la huelga reciente.

El mercado se mantuvo firme, pagándose alrededor de $ 11.00 por mercadería, base 80 kilogramos puesta sobre ferrocarril en Buenos Aires.

MAIZ

EUROPA. — En los mercados europeos, la demanda fué bastante activa. El Jueves 8 del actual se cotizaron en el mercado londinense cargamentos de maíz del Río de la Plata para Abril a razón de 28 chelines y 3 peniques por quarter, quedando compradores; para Abril-Mayo a 25 chelines y para Mayo-Junio a 33 chelines y 6 peniques por quarter.

ESTADOS UNIDOS. — Las fluctuaciones registradas en el mercado de Chicago no fueron de mayor importancia y así en el cierre sólo se anota una baja de 1 y 1|8 de centavo oro americano para Junio y de 1 1|2 para Setiembre.

ARGENTINA.— Pudo apreciarse una regular demanda en la exportación y el mal tiempo reinante en los últimos días, así como el movimiento huelguista, dieron un tono más sostenido al mercado. Las casas del ramo pagaban alrededor de 8 nacionales los 100 kilos de mercadería seca del año, puesta sobre ferrocarril en Buenos Aires.

AVENA

EUROPA. — No ofrecieron cambios de importancia las operaciones realizadas sobre este forraje en el extranjero, aun cuando el tono de los mercados fué más bien tranquilo. El Jueves 8 del presente se cotizaron en el mercado londinense cargamentos parciales de avena del Río de la Plata, a flote, a razón de 20 chelines y 2 peniques por quarter y para Abril-Mayo a 20 con 6.

ESTADOS UNIDOS. — En las mismas condiciones se operó en el mercado de Chicago, donde en el cierre los precios sólo señalan una baja de 1|8 de centavo oro americano para Julio y una alza de la misma cantidad para Setiembre.

ARGENTINA. — Las casas exportadoras operaron con cierto interés, pagando ayer precios que oscilaban alrededor de $ 7.00 por mercadería sana, seca, base 47 kilogramos puesta sobre ferrocarril en Buenos Aires.

CEBADA

EUROPA. — Los negocios realizados sobre este producto en el mercado londinense no permiten apreciar cambios de importancia con relación a la semana anterior, tanto en el volumen como en el nivel de los precios.

ARGENTINA. — Las casas exportadoras operaron en forma más bien limitada, pagando ayer precios que oscilaban alrededor de $ 8.50 por mercadería superior puesta sobre ferrocarril en Buenos Aires.

LINO

EUROPA.— Se han efectuado grandes compras de lino de la India y del Río de la Plata, excediendo las cantidades consumidas por el Continente a lo que se había calculado. Ello, como es natural, hace que el mercado esté firme, habiéndose cotizado el Jueves 8 del presente la semilla de lino de Bombay para Mayo-Junio a razón de 20 1|2 libras esterlinas por tonelada; la de Calcuta a flote a 19 7|8 y la del Río de la Plata para Abril-Mayo a 17 y 3|4 y para Mayo-Junio y Junio-Julio a 17 5|8 libras esterlinas por tonelada.

DULDTH. — Se operó en este mercado con tono muy firme cerrando los precios con una mejora de 8 centavos oro para Junio y 3 centavos para Setiembre.

ARGENTINA. — Dentro de un ambiente de firmeza se operó en el mercado sobre este oleaginoso, pagando las casas exportadoras $ 19.35 por mercadería base 4 por ciento, puesta sobre ferrocarril en Buenos Aires.

HARINA

ARGENTINA. — Siguen produciéndose en buenas cantidades los embarques de harinas de calidad inferior, cuyos precios no se han modificado.

MATADERO PUBLICO

ENCIERRA DE HOY

Ganado mayor		Ganado menor	
Bueyes . . .	71	Corderos . .	1441
Novillos . . .	80	Cerdos . . .	417
Vacas. . . .	350	Cabros . . .	64
En vara . .	80	Terneros . .	120
Total . . .	581	Total . . .	2042

PRECIOS DE LAS CARNES

	El kilo	
Carne de buey de 1.a..	1.25 a	1.30
Id. de 2.a	1.10	1.20
Id. de 3.a..	0.50	1.00
Id. de novillo de 1.a....	1.25	1.30
Id. de 2.a	1.10	1.20
Id. de 3 a..	0.50	1.00
Id. de vaca de 1.a.. ..	1.28	1.34
Id. de 2.a.	1.10	1.20
Id. de 3.a	0.50	1.00
Id. de cordero de 1.a ..	1.90	2.00
Id. de 2.a..	1.70	1.80
Id. de oveja de 1.a ..		1.40
Id. de 2.a..	1.20	1.30
Id. de 3.a..	1.70	1.10
Id. de cerdo de 1.a ..		1.80
Id. de 2.a..	1.60	1.70
Id. de 3.a	1.20	1.50
Grasa en rama. . . .	1.70	1.90
Sebo de ovejuno. . . .	1.30	1.40
Cuero de buey.		1.20
Id. de novillo.		1.20
Id. de vaca.		1.20
Id. de ovejuno, la doc...	60.00	84.00

MUEBLES
DORMITORIOS de uno, dos y tres cuerpos, fabricados con las mejores maderas nacionales y extranjeras.
ESCRITORIOS, estantes y archivadores en lingue y roble americano, juegos de escritorios tapizados en cuero.
COMEDORES estilo inglés y americano.
SALONES en todos estilos.
ALFOMBRAS de una pieza, en todos tamaños, tripe cortado y rizado.
CATRES DE BRONCE nacionales e importados, modelos seleccionados.
OFERTA EXCEPCIONAL
JUEGOS DE DORMITORIOS, CUATRO PIEZAS, EN BARNIZ CAOBA O NOGAL, CON MARMOLES Y LUNAS BISELADAS, SOLO $ 500
"La Equitativa"
851-DELICIAS-857

TRIBUNALES DE JUSTICIA

MOVIMIENTO HABIDO EN 16 DE MAYO DE 1924

CORTE SUPREMA

Primera Sala

2. Recurso de hecho de Exequiel Ossio, fallado sin lugar. Las demás no vistas.

Alegaron: don Germán Riesco, por el recurso, y don Fernando Alessandri, contra el recurso.

Segunda Sala

2. del Martes: González, Soffia y Cía. contra Enrique Condell y otro, pendiente. Las demás no vistas.

Alegaron: don Enrique Aspillaga y don Daniel Schweitzer por el recurso, y don Hernán Castillo contra el recurso.

Falladas de acuerdo, contra Pablo Poblete, sin lugar forma; redactor, señor Mac-Kay; Armando León con herederos Manuel Fernández U., inadmisible forma y fondo; redactor, señor Vergara.

Fallada en cuenta, recurso de queja de Cornelio Saavedra Montt, sin lugar.

CORTE DE APELACIONES

Primera Sala. — Relator, señor González Campos

1. Juan Romero con Félix Lemarie, confirmada; 2. Santiago Spencer y Jorge Waters Hamilton, aprobada; 3. Aníbal Echeverría y Comunidad Pampa Ovalle con Joaquín Demarchi, Napoleón Zelaya, Jorge A. Guerra y Fisco, aprobada; 4. Carlota Cifuentes v. de Olivares y de Vieytes con Gonzalo Díaz O. (es parte el síndico Guillermo Correa), confirmada.

Secretario, el señor Fabres.

Alegaron: don Carlos Estévez con don Ramón C. Briceño, en la 3.a; don Antonio Ibar con don Néstor Carmona, en la 4.a

De acuerdo: contra Julio Ortiz, confirmada.

Segunda Sala.—Relator, Señor Bernales

1. Eduardo Melo con A. Cáceres, sin tribunal; 8. Víctor M. Urzúa con Antonio Hidalgo, sin tribunal; 9. Adolfo Cremovich con Elías Horovitz, confirmada; 11. Roque Trivelli con Ana Palot, trámite.

No vistas las demás.

Fallada agregada: contra Francisco Valenzuela, confirmada con declaración.

Alegaron: en la 8.a, don Roberto Larraín con don Alfredo Urzúa; en la 9.a, don Franklin Otero con don Hernán Echeverría; en la agregada, don Alfonso Romero.

Tercera Sala.—Relator, Señor Varas Olea

1. Contra Manuel Ibarra y otros, aprobada; 2. Contra Américo Viviani, id.; 3. Contra Bruno Herrera y otros, confirmada; 4. Contra José Donoso Miranda y otro, aprobada; 5. Contra David Meneses Muñoz, id.; 6. Contra Tristán Rojas, id.; 7. Contra Francisco Sánchez Gómez, Armando Gutiérrez y Andrés Herrera, en acuerdo.

Agregada: homicidio M. Corvalán, confirmada con declaración.

La 7.a del Jueves en acuerdo (?)

Secretario, el señor Alcalde.

Alegaron: don Tito Lisoni con don Pablo Marín, en la continuación, don Nicanor Elgueta y don Uldaricio López, en la 7.a

Cuarta Sala.—Relator, señor Mac-Iver

1. Contra A. Pizarro, trámite; 3. Contra J. Muñoz, aprobada; 3. Contra M. Lillo, aprobada; 4. Contra R. Larenas, aprobada; 5. Contra P. Rodríguez, aprobada; Sumario hallazgo de un feto, aprobada; 7. Sumario envenenamiento de R. Hernández, aprobada; 8. Contra Carlos Labra, confirmada; 9. C. Honorato contra P. San Martín, confirmada; 10. M. Clarquiga contra M. Ruiz, confirmada; 11. A. Figueroa contra J. Fernández, confirmada; 12. E. Córdova contra M. Espidora, confirmada; 13. A. Figueroa contra J. 2.o Moraguez, invalidada de oficio; 14. E. Córdova contra L. Rivas, casada de oficio; 15-16 Luis F. Cavada contra Luis E. Achurra, pendiente.

Fallada, suspendidos efectos, la pendiente del Miércoles: Fernández contra Gómez García.

Fallada agregada: Contra Elena Hernández, aprobada.

Alegaron: en la 2.a, don Luis Vergas C., confesión con declaración; en la 11, don Arturo Varas O.; en la 12-13-14, don Arturo Varas O.; 15-16, don Alfredo Aldunate con don Augusto Cerda, en la continuación, don Ezequiel Fernández con don Ramón Contreras.

GRAN REMEDIO UNIVERSAL NITRO - OZONA

Lowe-Weissflog, el único comprobado por medio de la radiografía que cura tuberculosis (tisis). Pruébar a la vista. Afamado desde 1911 cura radicalmente hígado, riñones, estómago, pulmonía, bronquitis, asma, hipertrof.a, diabetes, albuminuria, reumatismo, hidropesía, obesidad, raquitismo, epilepsia, apoplegía, anemia, catarro intestinal, disentería, apendicitis, peritonitis, almorranas, fístulas furunculosas, enfermedades piel, sangre, enfermedades secretas. Prodigioso en aneurisma, en enfermedades corazón, cerebro, vista espina dorsal, etc. Viruela, peste negra, hemorragia, peste bubónica, tifus, peste y fiebres en general son vencidas a las pocas horas con repetidos lavados intestinales y tomas. Igual tratamiento para demás enfermedades. Cualquiera que sea la enfermedad, tome Nitro-Ozona; consúltelo todo enfermo, sea cual fuese el mal encontrará el medio seguro de sanar radicalmente. Remítesele gratis a quien lo pida.—Luis Lowe, Claras 149. Teléfono 1830, Casilla 32.—Droguería Daube, Bot.cas.

MUEBLES
de todas clases a precios sumamente bajos, y con GRANDES FACILIDADES DE PAGO, vende
MUEBLERIA LA REPUBLICA
- Santo Domingo 1026 -
CONSULTE NUESTROS PRECIOS

Dueños de Góndolas y Automóviles
Coronas, piñones, ejes diferenciales, resortes, discos, embragues y repuestos en general, para toda clase de motores, a precios sin competencia, entrega
RAPIDAMENTE
FUNDICION GRAJALES
CALLE GRAJALES 2548

No deje morirse sus terneros de la
MANCHA
(CARBUNCLO SINTOMATICO)
Y EMPLEE PARA PREVENIRLA, LA
AGRESINA NITTA
QUE PREPARA EL
INSTITUTO BIOLOGICO
DE LA SOCIEDAD NACIONAL DE AGRICULTURA
SAN FRANCISCO 2201 —:— TELEFONO 58 (SAN MIGUEL)
M—17

FIERRO
GALV. ACANALADO PARA TECHOS
COKE PARA FUNDICION
LADRILLOS REFRACTARIOS "HANNINGTON"
FIERROS EN BARRAS LINGOTES, ETC.,
OFRECEN:
BALFOUR, LYON Y CIA. LTDA.
AGUSTINAS 1185 :: MAPOCHO 1250
M—18

PRESENTACION AL MINISTRO DE HACIENDA

LA SOCIEDAD MUTUAL DE COMERCIANTES SOLICITA LA AMPLIACION DEL PLAZO PARA PRESENTAR LOS FORMULARIOS A LA DIRECCION DE IMPUESTOS

Damos a continuación la presentación que la Sociedad Mutual de Comerciantes ha hecho recientemente al Ministerio de Hacienda, relacionada con el cumplimiento del impuesto a la renta:

"Señor Ministro: El directorio de la Sociedad Mutual de Comerciantes, en sesión de fecha 14 del presente, en vista del gran número de peticiones de sus miembros ha acordado respetuosamente dirigirse a S. S. con el objeto de solicitarle una ampliación a la prórroga del plazo para presentar las reclamaciones de los comerciantes, por medio de los formularios a la Dirección de Impuestos Internos, para dar cumplimiento a la ley de impuestos a la renta.

Cree esta sociedad que, en justicia, es indispensable esta nueva prórroga, si se toma en cuenta que los comerciantes, en su mayoría, por iniciarse recientemente esta ley, no han podido compenetrarse debidamente de ella en todas sus partes, y aún los que han llegado a posesionarse de su alcance no estaban suficientemente preparados, teniendo muchos que organizar en forma su contabilidad, con el objeto de suministrar los datos de fuente segura e inequívoca.

Por otra parte, como se comprende, un gran número mantenía una contabilidad por demás deficiente, por lo que han tenido que asesorarse de contadores titulados, proceder a cierto orden en sus haberes, trámites éstos de que sólo ahora han podido darse cuenta y que no pueden improvisarse con la facilidad y rapidez que pudo haberse creído al dictarse la ley.

En virtud de estas consideraciones y de otras que sería largo enumerar, se desprende que aún hay una absoluta imposibilidad material para dar cumplimiento dentro del plazo fijado, por lo que esperamos de la benevolencia de S. S., proceda a decretar la prórroga solicitada, que, dado el porcentaje que queda sin poder haber dado cumplimiento a esta ley, ojalá fuera posible ampliarla en un mes.—En gracia, Exmo. señor —**Gaspar Cid**, presidente.—**Carlos Cornejo**, secretario."

PUBLICACIONES DE LA FEDERACION OBRERA DE CHILE

SINDICATO UNICO DE PEÑAFLOR. —Hoy, a las 8 P. M., se efectuará la asamblea general extraordinaria a que se ha convocado, con el objeto de tratar asuntos de suma importancia para la futura marcha de este sindicato. Se ruega la asistencia al secretario la ectas, señor Alberto Lagos.

FIESTAS SOCIALES

CUADRO DRAMATICO "EL PROLETARIO" (Nataniel 2024).— Hoy a las 9 de la noche, se efectuará la velada literario - musical, que este Conjunto venía preparando, en honor y beneficio de la señorita Ema Bindaiolis, primera dama joven del cuadro.

Se pondrá en escena la obra titulada: "Hijos del Pueblo" y el sainete cómico "Por un pelo". Finalizará la fiesta con un baile social.

CENTRO SOCIAL "BELLAVISTA".— Hoy habrá baile social a pedido de las familias del barrio. Será amenizado por una excelente orquesta. Local: Bellavista N.o 0331.

CENTRO POLICIAL DEPORTIVO Y DE SOCORROS MUTUOS "MANUEL CONCHA P."— Para hoy se anuncia un baile general dedicado a las familias del barrio. Será amenizado por una orquesta.

CENTRO SOCIAL DE EMPLEADOS DE COMERCIO.— Hoy deberá verificarse a las 9 1|2 en el local social de esta institución, Sotomayor N.o 5, la velada de gala y baile social en honor del Directorio.

CENTRO RECREATIVO ARTES GRAFICAS. — Para hoy a las 9 y media P. M., ha preparado la comisión de fiesta, un buen baile familiar acompañado de la orquesta del Centro. Quedan invitadas las relaciones sociales.

Local social: Delicias 1833.

Centro Recreativo Almendral

(San Francisco 603)

LA VELADA PRESENTACION DE ESTA NOCHE

Hoy se llevará a efecto la inauguración de este nuevo Centro Recreativo.

El programa se dará comienzo a las 9 P. M., y estará a cargo de conocidos aficionados de la capital.

El baile será amenizado por la orquesta Jazz-Band-Star, a cargo de la conocida pianista señorita Luisa Salaüé.

Se nos encarga invitar a los señores presidentes y secretarios de las siguientes instituciones: Centro Recreativo Artes Gráficas, Unión de los Tipógrafos, La Universal, Centro Martínez de Rozas y Centro Recreativo Exequiel Vilches.

SOBRETODOS

de medida, cualquier forma, casimir inglés pura lana color único

GRIS GRAN MODA

$ 170

SASTRERIA LOZANO

SAN ANTONIO 493

Casi esquina Monjitas

20-M

De Interés a los Delgados que Deseen Engordar

AUMENTARAN DE 3 A 6 KILOS EN POCAS SEMANAS

Hombres y mujeres delgados se alegrarán saber que hoy día la ciencia pone a su alcance una preparación agradable de tomar, en forma de pastillas, con la cual podrán ganar de 3 a 8 kilos de carne sólida y durable en pocas semanas. Esta preparación se llama CARNOL y se puede comprar en las droguerías. Hoy día la ciencia ha descubierto que las personas delgadas no engruesan, por mucho que coman, porque su organismo no asimila los alimentos que recibe, dejándolos pasar sin provecho alguno, como pasa el agua por una canasta. CARNOL es una combinación científica de 7 de los más poderosos y eficaces ingredientes para producir carne de que dispone la química moderna y hace que las personas delgadas no desperdicien sus alimentos, sino que retengan una buena parte de ellos para convertirlos en carne y en grasa o gordura, como los convierte, sin ayuda extraña y forma natural, el organismo de las personas sanas y robustas.

El aumentar de 3 a 8 kilos en pocas semanas, tomando CARNOL, es una cosa frecuente y aconsejamos a toda persona que desee aumentar sus carnes y redondear su figura, probar el CARNOL sin pérdida de tiempo. Se vende en las Farmacias.— Depositarios: Daube y Cía., Santiago, Valparaíso, Concepción y Antofagasta.

En la Unión de los Tipógrafos

EL BAILE DE HOY SABADO

La comisión de fiestas de esta institución, que trabaja empeñosamente por llevar a efecto semanalmente veladas y bailes familiares, está preparando para el Sábado venidero, un buen programa literario-musical, en el que tomará parte un prestigioso cuadro artístico obrero que ha ofrecido su concurso desinteresadamente.

—Para hoy se anuncia un baile, amenizado por el mismo conjunto musical que ha actuado últimamente.

Sociedad Igualdad y Trabajo

LA MATINEE INFANTIL DE MAÑANA

Mañana, a las tres de la tarde, se efectuará la matinée infantil con que se dará término al programa de festejos por el 30.o aniversario social.

Esta matinée, es ofrecida por los alumnos de la Escuela Nocturna mantenida por la Sociedad, a todos los niños del barrio.

Habrá un espléndido programa literario y reparto de dulces y otras golosinas.

Condición para la entrada al local, es la de presentarse lavado y peinado.

Comisiones de alumnos atenderán a los penecas visitantes.

Local: Andes 3028.

CENTRO "EL DESPERTAR" (— q. Rosas).— Esta noche, a las 9 P. M. se efectuará el baile orquestal que la comisión de fiestas ha preparado a beneficio de los fondos sociales del centro.

A este acto se invita de una manera especial a los socios y socias del Centro, como igualmente a las visitas que posean tarjetas.

CENTRO FAMILIAR "AMERICA".— Esta noche se llevará a efecto en este Centro, ubicado en Avenida Matta esq. de San Francisco, un baile social que el Directorio ofrece en honor de la señorita Zulema Yanoni.

SOCIEDAD LA UNIVERSAL.—La próxima fiesta en honor del atleta señor Ignacio A. Sepúlveda B., socio cooperador de esta institución.—Se nota general entusiasmo por el anuncio de la velada literario-musical y baile social, que esta Sociedad ha acordado realizar en honor del deportista y antiguo atleta señor Ignacio A. Sepúlveda B., fiesta en la cual se le hará entrega de un diploma de honor, que lo acredita como socio cooperador de esa Sociedad, distinción que se ha hecho al señor Sepúlveda, por los valiosos y desinteresados concursos que ha pretado a esta colectividad.

El programa a desarrollarse, es muy interesante. Habrá un acto de variedades y un baile social. La entrada se ha fijado en $ 1.00 con derecho a llevar señoritas.

CENTRO FAMILIAR SPARTA. — Esta noche, a las 9 P. M., se realizará en este Centro la segunda velada familiar que ha venido preparando el nevo directorio en honor de las señoritas socias. Para este acto se ha preparado un bonito programa de variedades a cargo de conocidos aficionados. Además se ofrecerán varias sorpresas a los socios de ambos sexos asistentes. Mañana se realizarán en matinée y noche, interesantes bailes sociales.

En la Sociedad Comerciantes del Mercado Central

La velada de esta noche a beneficio de la familia de un ex-senador. — Con todo entusiasmo prepara la comisión de fiesta de esta Sociedad el beneficio proyectado pro-familia de don Zenón Torrealba.

Además del baile-matinée que se llevará a efecto mañana, de 4 a 8 P. M., habrá un acto literario-musical en la noche de 9 adelante, con baile social, desarrollándose el siguiente programa:

1. Obertura piano; 2. Dos palabras por el socio Rafael Zúñiga; 3. Le Ruban du Page, estudiantina; 4.o El chiquillo, entremés de los hermanos Quinteros, por la señorita Zulema Canelos y Fernando Castillo. 5. Triste ricordo; 6. Recitación por Tristán Machuca; 7. Serenata Gounod, estudiantina; 8. La fuga de los cisnes, por la señorita María Canelos; 9. Canción en guitarra, por Fernando Castillo y señora Ana de Castillo. 10. Entrega de un diploma de honor al senador doctor Pedro Fajardo.

EN EL NATIONAL SPORTING CLUB.—La velada en honor de Manuel Plaza.—Esta noche, a las 9.30 se llevará a efecto la velada y baile social que el National Sporting Club ofrece en honor del campeón Manuel Plaza por su brillante actuación en el último campeonato de atletismo suramericano.

El programa esetará a cargo de la Academia Víctor Noir, que desarrollará el siguiente programa:

1. Luciano López, aplaudido tenor obrero; 2. Peter Troyers, popular zapateador; 3. Polo Jorquera, el parodista chic; 4. Merceditas Fritz, en sus aplaudidos couplets; 5. Entrega de un diploma al campeón Manuel Plaza; 6. Samolo de la Cruz, recitaciones; 7. Lucho Barra, en sus duetos cómicos con la señorita Fritz; 8. Subirá en escena un chistoso entremés por los artistas Mercecitas Fritz, Laura Urbina y Lucho Barra.

Se dará término a este acto con un baile social amenizado por la orquesta Chavez.

Las comisiones deberán estar a las 8.30 en punto, en el salón de la Sociedad Manuel Rodríguez, en que se efectuará esta velada.

CENTRO FAMILIAR IRIS.—Hoy a las 9 P. M., baile con orquesta.

CENTRO POLICIAL MANUEL VILLALOBOS.—Hoy, a las 9 P. M. se dará principio a la tertulia familiar que se ha venido preparando en honor de las señoritas socias de este Centro.

SOCIEDAD SANTIAGO DE ZAPATEROS, HORMEROS Y CURTIDORES.—Hoy se realizará la primera reunión familiar que el Directorio ha venido preparando, a beneficio del bazar. A este acto se nos pide rogar asistan los socios y socias de esta colectividad.

CENTRO DE ESTUDIOS SOCIALES "J. DOMINGO GOMEZ ROJAS".— Hoy, a las 9 P. M., en el Teatro de los Trabajadores Industriales del Mundo, Nataniel 1057, el Centro de Estudios Sociales José D. Gómez Rojas efectuará la velada que ha venido preparando a beneficio de sus fondos sociales.

El programa estará a cargo del cuadro La Antorcha, el que pondrá en escena el drama social en un acto: "Las Bárbaras".

Citaciones

Sociedad de S. M. de Industriales de Escobas Arturo Prat —A junta general para hoy a las 6 P. M., en Independencia 306, a fin de tratar sobre la celebración del 21 de Mayo.

Unión Central de Empapeladores. —A junta general para mañana a las 9.30 A. M., en Agustinas 722.

Centro Social Arauco.—A junta general para mañana a las 2 P. M., en la secretaría.

Centro de Organización Sindical Carmelo y Praga. —A asamblea general para hoy a las 6 P. M.

Cuadro Artístico Viajante. —A ensayo general para mañana a las 11 A. M. Se encarece la asistencia.

Sociedad de Pintores Miguel Angel. —A junta general para mañana Domingo a las 9.30 A. M., en Arturo Prat 1242.

Se encarece la asistencia a los señores asociados por cuanto en esta reunión se dará lectura al balance del primer semestre del año.

Sociedad Juventud Esperantista San Eugenio.—A junta general ordinaria para mañana a las 2.30 P. M., en Bascuñán Guerrero 2032.

Unión Sindical de Operarios en Calzado y Ramos Similares. —Al personal de la Casa Robert, para mañana a las 9 A. M.

Centro Santiago de la U. N.—A junta general para mañana a las 2 P. M., en el local social, para tratar sobre asuntos de importancia.

Centro Bogotá. —A junta general para hoy a las 9 P. M., en Madrid 1480.

Sociedad de S. M. Bernardo O'Higgins. —A junta general para mañana a las 10 A. M. Se recomienda la asistencia a los socios que tengan alguna comisión.

Sindicato Nacional de Carpinteros, —A asamblea extraordinaria para hoy a las 6 P. M. en el local social.

Sociedad de Hojalateros y Gasfiters. —A junta general para mañana a las 10 A. M.

Unión de Obreros de Diarios. —A junta general para mañana a las 2.30 P. M.

Se recomienda la asistencia. Local: San Pablo 1259.

Centro Recreativo Artes Gráficas. —Para mañana a las 10 A. M. Queda citado el cuerpo directivo.

Sindicato Nacional de Artes Mecánicas.—A junta general para mañana, a las 9.30 A. M., en Salas 208. En esta reunión se nombrará secretario general.

Sociedad Figueroa Alcorta.—A sesión de directorio para mañana, a las 10 A. M.

Sociedad Fermín Vivaceta.—Al directorio para mañana, a las 10 A. M.

Unión General de Obreros Metalúrgicos.—A junta general para mañana, a las 10 A. M. Se encarece la asistencia por cuanto que en esta reunión se tratarán importantes asunto para el gremio.

Centro Exequiel Vilches.— A todos los componentes de este Centro, a una reunión que se llevará a efecto hoy, a las 6 P. M., en el local social, con el objeto de recibir al miembro fundador de la institución, señor Manuel Rodríguez Figueroa.

Sociedad de Plumereros de Chile.—Al directorio a sesión ordinaria para hoy, a la hora y local de costumbre.

SOCIEDAD DE PLUMEREROS DE CHILE.—El baile social de esta noche.—Con todo entusiasmo la comisión de fiestas de esta institución, un baile familiar, el que ción ha venido preparando para esta noche será amenizado por una buena orquesta.

Dando cumplimiento a las aspiraciones del directorio de la Sociedad cuales son de difundir la sociabilidad en general, la entrada a estas reuniones será completamente gratuita.

CENTRO SOCIAL Y DEPORTIVO ARAUCO.—Para hoy, a las 9 P. M., anuncia este Centro un baile social en su local, Chiloé 2050.

CENTRO RECREATIVO FERROVIARIO.—Hoy, a las 9 P. M. se realizará en este Centro un baile familiar amenizado por una buena orquesta.

AUTO

MARCA "WINTON-SIX"

Siete asientos. Excelente estado. Se venda por motivo de viaje.

Dirigirse: Calle

CATEDRAL N.o 1229

FEDERACION DE OBREROS Y OBRERAS EN CALZADO

LA IMPORTANTE ASAMBLEA DE MAÑANA EN EL TEATRO ESMERALDA.

En la sesión celebrada últimamente por el Consejo Central de esta institución, a la que asistieron todos los delegados de las fábricas organizadas, se tomaron los siguientes acuerdos:

1.o Efectuar la tercera asamblea general del gremio el Domingo 18, en el Teatro Esmeralda, a las 10 A. M., a fin de seguir discutiendo la nueva carta orgánica y la total reorganización del gremio.

2.o Cancelar el arriendo de la secretaría.

3.o Aceptar la cuenta del delegado de la Fábrica La Privilegiada, señor Rojas, sobre la demora en el pago de la cotización mensual, y aceptar la cantidad de 50 pesos como ayuda a la institución que envía la citada fábrica.

4.o Entregar para su revisión al personal de La Privilegiada, el balance enviado por el subtesorero; dicho personal presentará su informe en la asamblea de mañana.

5.o Dejar para la próxima asamblea general la renuncia del subtesorero.

6.o Recomendar a los plantilleros y aparadoras se abstengan de solicitar trabajo de la Fábrica B. Salvá, Serrano 423, pues el movimiento huelguista sigue adelante.

[illegible] indicación del secretario general [illegible] arriendo del local quedó para [illegible] discusión hasta que los delegados consulten a los personales.

Sobre una nota de las Sociedades Obreras Unidas, pidiendo delegados, se acordó no enviarlos, ateniéndose a un acuerdo tomado anteriormente, hasta que el gremio esté completamente reorganizado.

EN LA ASOCIACION DE CUADROS ARTISTICOS

LA VELADA DE MAÑANA QUE LA FEDERACION "SANTIAGO WATT" OFRECE EN HONOR DE LA ASOCIACION

Mañana, en el local de la Federación Santiago Watt se efectuará una velada literario-musical, con motivo de hacerse entrega de un diploma de honor a la Asociación de Cuadros, en reconocimiento de la labor efectuada por esta entidad artística dirigente dentro de los diversos organismos obreros de Santiago.

Con este propósito la Asociación ha preparado un lucido programa literario-musical donde tomarán parte los mejores elementos artísticos de esta institución.

Al efecto se ha elaborado el siguiente programa:

Primera parte

1.o Obertura por la Estudiantina Ferroviaria.

2.o Couplet por la señorita Aida Frigerio, del conjunto "Alejandro Flores".

3.o Declamación, por el señor Humberto Cáceres, del conjunto "Pedro Sienna".

4.o Canciones criollas, por el señor Fernando Gil, del "Alejandro Flores".

5.o Recitación por el señor Samolo de la Cruz, del conjunto "Paco Ramiro".

6.o Couplet por la señorita Marujita García, del conjunto "Rogel Retes".

Variedades, por el señor Oscar Contreras, del conjunto "Rogel Retes".

8.o Los Gauchos Argentinos, cuarteto estilista dirigido por el profesor Carmona, del "Alejandro Flores".

Segunda parte

1.o Pieza por la Orquesta Ferroviaria.

2.o Repartición de diplomas a los socios honorarios y colectividades amigas.

3.o Números cómicos por el señor Moisés Gutiérrez, del conjunto "Rogel Retes".

4.o Canciones por el tenor señor Manuel Morales, del "Estudio y Progreso".

5.o Lucho Barra, con sus parodias y números cómicos, de la Academia Víctor Noir.

6.o Números de canto por el aplaudido tenor señor Ramón Núñez, del "Paco Ramiro".

7.o Se pondrá en escena el juguete cómico titulado: "¡Nicolás!", por los miembros del conjunto "Pedro Sienna".

Esta fiesta se realizará en los salones del Centro Rodolfo Jaramillo.

CENTRO ARTISTICO PEDRO SIENNA.—La velada de hoy en el Centro Estudio y Progreso.—Hoy se llevará a efecto la velada literario-musical y baile social que el Centro Pedro Sienna de la Asociación de Cuadros ha venido preparando a beneficio de sus fondos sociales.

Dadas las simpatías con que cuenta este conjunto en los círculos obreros, no se duda que dicha velada será todo un éxito. Para este acto se ha confeccionado un excelente programa.

La entrada se ha fijado en un peso, con derecho a llevar señoritas.

Todos los socios de este Centro deben estar hoy a las 8 1|2 P. M. en el salón del Centro Estudio y Progreso.

CUADRO ARTISTICO ALEJANDRO FLORES.—Se ha citado a ensayo general a todos los socios de este conjunto, para hoy a las 8 1|2 P. M., en Maestranza 1033.

Se nos pide encarecer la asistencia de un modo especial a la señora Rosalba Contreras y Miguel Martínez.

ACUERDOS SOCIALES

ASAMBLEA PRO SALVACION DE LA RAZA. — La reunión directiva de mañana. — Mañana, a las 10 A. M., se efectuará la interesante reunión directiva a que han sido convocados los directores de esta corporación, a fin de resolver diversos trabajos que hay pendientes.

La reunión se efectuará como de costumbre, en los salones ubicados en Bandera 166 (altos).

FEDERACION DE OBREROS DE IMPRENTA DE CHILE.— (Sección Santiago).— En la asamblea efectuada antenoche con el fin de oír el pronunciamiento de los personales federados sobre la implantación del nuevo tarifado, se pronunciaron favorables a este movimiento los personales de las imprentas Siglo XX, Universitaria, Boletín Comercial, Comercio, Diener, y Leblanc.

Con estos personales suman veinticinco los personales adheridos al movimiento de mejoramiento económico.

Hoy debe darse cumplimiento al acuerdo tomado en la asamblea del Domingo 11 de aportar una cuota de dos pesos los adultos y cincuenta centavos los niños para ayudar el movimiento gráfico de Mendoza, se recomienda actividad a los recaudadores. Mañana Domingo 18, se dará término impostergablemente a la revisión del tarifado, para cuyo efecto se cita a todos los personales de Santiago, para que se pronuncien los que no lo han hecho.

La asamblea empezará a las 9.30 en punto.

CENTRO SOCIAL SAN IGNACIO. —Se ha citado a asamblea general para hoy hoy a las 8 P. M., en el local del Instituto.

Se encarece la asistencia y puntualidad en la hora, pues, se tratarán los últimos preparativos para el aniversario social.

A los socios antiguos y fundadores y ex-directores se les ruega asistir para que tomen parte activa en los intereses de la institución.

SOCIEDAD UNION DE PELUQUEROS.—En su última sesión este cuerpo directivo tomó entre otros, acuerdos los que damos a continuación:

Tributar un público aplauso al Senador por Santiago don Guillermo M. Bañados por su feliz iniciativa al presentar a la Cámara de que es miembro un proyecto que tiende a detener el alza inmoderada de los arriendos.

—Enviar notas tanto al señor Bañados como a otros parlamentarios pidiéndoles la aprobación del referido proyecto a fin de que éste sea cuanto antes una ley de República.

—Otro acuerdo de importancia fué la aceptación de una nota del Congreso Social Obrero, por la que se acordó mandar a esa institución delegados que representen a la Unión de Peluqueros.

—Comprendiéndose la gran importancia que tiene para la clase obrera la difusión de la lectura, se acordó reorganizar la Biblioteca, nombrándose para esto una comisión presidida por el señor Manuel Aguilar.

—Y organizar entre los elementos de la Sociedad un Cuadro Artístico que llevará el nombre de la institución el que por de pronto estará bajo la dirección del señor Roberto Capella.

Comité pro-abaratamiento de los arriendos de la propiedad

Para hoy a las 8.30 de la noche han sido citados los vecinos de los distintos barrios de esta ciudad con el objeto de elegir Mesa Directiva de este Comité.

El punto de reunión es el Centro Demócrata "La Igualdad" ubicado en calle Santa Rosa 254.

FEDERACION OBRERA DE CHILE.—Sección Pintores y Empapeladores del Consejo Industrial de Construcción.— Para mañana a las 8 A. M. están citados a una gran asamblea en Tenderini 151, los miembros de esta sección.

Se nos pide encarecer la asistencia a todos los pintores y empapeladores, sean éstos organizados o no.

SENSIBLE FALLECIMIENTO. — Con motivo de la muerte del señor padre del conocido actor obrero señor Samolo de la Cruz, ha recibido éste numerosas condolencias de las instituciones obreras en las cuales el señor De la Cruz, ha aportado su valioso contingente artístico.

Entre éstas se cuentan las de la Academia Víctor Noir, Asociación de Cuadros, Cuadro Nicanor de la Sotta, Conjunto Paco Ramiro, Centro Estudio y Progreso, Cuadro Pedro Sienna, y varios otros.

Curado del Lumbago

Después de 10 Años de Dolor

El verse curar del Lumbago después de diez largos años de sufrimiento fué la dicha que tuvo el Sr. José Mignel Espinoza, Rejinfo 719, Santiago, y su experiencia debería ser de gran ayuda á todo lector que padezca de lumbago ó cualquier enfermedad de los riñones ó de la vejiga.

"Durante diez largos años," escribe el Sr. Espinoza, "padecía de lumbago y el dolor era á veces terrible. Se me aconsejó que ensayase las Píldoras De Witt, y estas píldoras no sólo mitigaron el dolor, sino que también me curaron enteramente en pocos días."

Sería difícil hallar un caso más grave que el del Sr. Espinoza. Ensayó un método de curación tras otro, pero en vano, y entonces, por una mera casualidad, decidió ensayar las Píldoras De Witt. El resultado fué que recobró su salud y sus fuerzas. Resultados igualmente buenos serán conseguidos por todo lector que esté dispuesto á ensayar las Píldoras De Witt.

LAS PILDORAS De WITT CURAN el Lumbago

y son tambien un remedio eficaz contra el Dolor de Espalda, el Reumatismo, el Lumbago, la Ciática, la Gota, y todas las demás enfermedades que nacen de un exceso de ácido úrico ó de afecciones de los riñones y de la vejiga, pues alejan la causa del dolor.

Puédense obtener las Píldoras legítimas de Farmacias y Almacenes al precio de 7.50 Pesos por caja ó, en caso de dificultad, directamente de los Laboratorios de E. C. De Witt & Co. Ltd., Casilla de Correo 3812, Santiago, que enviarán gratuitamente una cajita de ensayo á quien la solicite por escrito al Departamento E-3 mencionando este diario.

QUININA EN FORMA SUPERIOR NO AFECTA LA CABEZA

Por motivo de su efecto tónico y laxante, el LAXATIVO BROMO QUININA es superior a la Quinina ordinaria. No produce nerviosidad ni malestar en la cabeza. Téngase en cuenta que sólo hay un BROMO QUININA. La firma de E. W. GROVE, en cada cajita.

ESSEX

DE 6 CILINDROS

último modelo, un mes de uso, vende por viaje urgente a Europa.

CASILLA 50

NOVEDAD

Semi-corsés hechos con faja de elástico. También garantizamos absoluta perfección y comodidad en corsés especiales sobre medida.

"LA FLOR DEL DIA"

CASILLA 3089

SAN ANTONIO 88, ESQ. MONEDA

la Convalecencia

es un estado sumamente delicado, pues el menor descuido pued excusa de una recaída. Para abreviar este período tan lleno de pe los médicos indican hoy día con preferencia la FITINA pr científico introducido en la materia médica por el profesor C de la Facultad de Medicina de París. La FITINA no es uno d tantos específicos indiferentes, los cuales, en el mejor de los no producen mas que una mejora pasajera. La FITINA es una binación fosforada natural con 22.8 % de fósforo extraído de semill plantas y completamente asimilable, de ahí sus efectos incompara A los 2 días de tomar la FITINA, el convaleciente siente re sus energías, empieza a comer con apetito y aumenta de peso con ra La apatía cede a un estado de animación general muy pronunciad los sorprendentes progresos se reflejan claramente en su semb

Si conoce algún convaleciente, decídalo a probar la FITINA; no hay nada que produzca resultados tan rápidos y positivos.

De venta en toda buena farmacia.

FITINA REINTEGRA LA VITALIDAD

MARCA

Sociedad para la Industria Química en Basilea (Su

LOS TRABAJOS EFECTUADOS EN LA MAÑANA DE AYER EL CLUB HIPICO

(Pista de arena)

Bombero

montado por un aprendiz y Digno por S. Vilanueva, trabajaron 700 metros en 46, llegando iguales; después de un descanso repitieron la misma distancia en 47, llegando nuevamente iguales.

Juglar

montado por on aprendiz, y Glenley por C. Guerra, pasaron 1,400 metros en 1.39, ganando Juglar por varios cuerpos.

Joy Bird

montado por L. Bravo, atropelló 700 metros en 44 1|5.

Prisca

montada por un aprendiz, pasó al carrerón 1,400 metros en 1.37 3|5.

Chevrolet

montado por E. Rebolledo, pasó 800 metros en 52 2|5; después de un descanso, repitió igual distancia en 55 1|5.

Piave

montada por P. Silva, pasó una vuelta fuerte en los últimos 1,400 metros marcó 1.37 2|5.

Virgilio

montado por L. Bravo, trabajó 1,400 metros en 1.38.

Coquetón

montado por G. Martínez, pasó 1,200 mteros en 1.21 2|5.

Grampián

montado por Arm. Nieto, pasó una vuelta en 2.24 2|5.

Puente Alto

montado por un aprendiz, atropelló 700 metros en 49 2|5; completó la vuelta suave y repitió la misma distancia en 50.

Libélula

manejada por J. Vergara, pasó 800 metros en 53 2|5.

Indino

montado por un aprendiz, atr lló 600 metros en 41 2|5; desp de un descanso repitió igual tancia en 41 3|5.

Crimosa

manejada por C. Guerra, 1,000 metros fuertes en 1.5 2

Picazón

montada por P. Bañados, a pelló 700 metros en 47 3|5.

Zomol

montado por C. Guerra, 1,200 metros en 1.23.

Jolly Fellow

montado por L. Bravo, movió metros en 25 3|5.

Malharia

conducida por M. Núñez, 1,400 metros en 1.40.

Bric a Brac

montado por M. Núñez, atrop 700 metros en 49 3|5; después un descanso repitió igual dis cia en 46 1|5.

AVISO

a mi distinguida clientela qu he trasladado mi Sastrería la calle

SAN ANTONIO N.o 356

ANGEL PRAT

M—1

AVISOS ECONOMICOS

AVICULTURA Y CULTIVOS

VENDESE BARATISIMAS DOS lindas palmeras Fénix y una puerta fierro dos hojas. Verlas Vicuña Mackenna 981. 17 M

GALLOS FINOS, CATALANES, LEghorn, vendo. Carreras 311. 17M

LOS GUINDOS, A MEDIA CUADRA Plaza Egaña, Larraín 439, vendo gallos, gallinas, inglesas de pelea muy buena raza, verlos Domingos y días festivos. M-17

SE VENDEN CEBOLLAS BARATIsimas, calle Dávila Larraín 1877. M—19

VENDENSE GALLINAS, POLLOS, Leghorn, muy baratos. Población San Eugenio, Avenida Las Mercedes 2733. 17-M

AUTOMOVILES Y CARRUAJES

COMPRA-VENTA TODA CLASE automóviles diversos talleres, reparaciones generales. Arriendo boxes.—Lavados, "Gran Farage". 10 de Julio 444. — Teléfono 294. (Matadero). 4-Junio

ESCUELA PRACTICA DE CHAUFfeurs mecánicos. Cursos rápidos, enseñanza por sus dueños: varias marcas. Vicuña Mackenna 448-56. Julio 9.

SE VENDE GONDOLA N. 4596 recorrido San Pablo, verla paradero Mercado y Estación. 17 M

AUTO SPA, EN PERFECTO ESTAdo, siete asientos, precio muy bajo. Loreto 370. 17-M

VULCANIZACIONES DE FORROS, cámaras, etc., garantidas. Gran Garage. 10 de Julio 444. 18-M.

PONGAN ATENCION: ARNESES para toda clase carruajes, vende la Talabartería Americana, garantiza firmeza y seriedad por atender fabricación propio dueño. Especialidad arneses carretones de reparto. Recibe composturas y órdenes. Precios bajos. San Diego 978. J-10

FORD CERRADO PERFECTAS CONdiciones, véndese ocasión. Riquelme 836. M-18

AUTOMOVIL EUROPEO DE TUrismo, siete asientos, con muy poco uso y en perfecto estado vendo. San Martín 64. M-18

DE OCASION VENDO CARRETON arenero. Sargento Aldea 1180. M-19

"FORD" SPORT, GARANTIDO, vendo de ocasión. Gálvez 795. M-19

VENDESE, DE OCASION, AUTOmóvil Mercer. Dirigirse: Avenida Matta 638. 17-M

SE VENDE GONDOLA FORD, CON facilidades de pago. Tratar: Lord Cochrane 1134. 17-M

VENDO CAMION DE DOS RUEDAS con apero nuevo. Eyzaguirre 1259. 17-M

VENDO AUTOMOVIL "ESSEX", nuevo, Bandera 552, Oficina 4. 18-M

VENDO DE OCASION CARRETELA firme, aperada, con uno o dos caballos. Vega Central. Oficina Marcos Soto. 17-M

VENDO CARRETELA GRANDE, muy firme, con dos caballos, aperada, de ocasión. Avenida Pedro Valdivia 17. 18—M

DESEO ARRENDAR CARRETELA chica con o sin caballo. Brasil 899 18—M

CON FACILIDADES, VENDO GONdola Ford, perfectísimo estado, trabajando actualmente recorrido Palma Bandera 84, Oficina 4, de 10 a 12. 18—M

COMPRO DE OCASION AUTOMOvil Ford. Inútil presentar cacho. Recoleta 746. 17-M

$ 500 FLAMANTE MOTO PEUGEOT funcionando, regálase San Pablo 1178. 18M

VENDO CAMION DOS RUEDA San Pablo 2825.

REGALO GONDOLA $ 3,200. Vicuña 1429.

GONDOLA DESEO TOMAR arriendo para trabajarla como pla. Dirigirse por carta: Chacco 1332, casa 17.

GONDOLA BROCKWAY GARA da vendo. Ocasión. U. Americana

GONDOLA FORD PERFECTO tado regalo. Dirigirse: Pedro 215. Valparaíso.

PARTIDA AUTOMATICA COM ta, ruedas desmontables, neumá completos para camión Ford, ve compro dos gomas sólidas. Tr Mapocho 3496.

AUTOMOVILISTAS, CHOFE mecánicos, overoles importados permeables realizo al detalle, cada uno. Gatas para levantar ta 1,800 kilos, a 12 cada una. guas de seda torcida italianos, cios bajísimos. Bandera 84, of.

CARROCERIA Y GARAGE ING vende góndola Ford en muy estado. Arrate 116 entre Calles cagua y Curicó.

DODGE, BUEN ESTADO, MAG fica presentación, con resortes tilever", magneto Bosch, carbur económico, dos buenos neumá repuesto, véndese. Verlo: Dom 18, de 2 a 6 en Pedro Valdivia

GONDOLA FORD, 20 PASAJE vendo. San Pablo 1071.

GONDOLA FORD, VENDO FAC dades pago. Diez de Julio 444.

COCHE DOS RUEDAS, BUEN tado, con caballo, cómprase. ming 861.

VENDO AUTO BUICK SEIS CI dros, garantido, capota nueva, pintado. Tratar: Vergara 548.

CAMBIO FORD PARTICULAR góndola Ford. Cotapos 1186 (I pendencia).

VENDO CARRETONES ARENE con caballo, perfecto estado. A da Chile 445.

GOMA USADA PARA CARRU o ruedas con goma compro Se rio 345.

RUEDAS CHICAS Y ANTEJU completo con balancín, $ 150 Seminario 845.

FORD, SPORT Y TURISMO y sin partida véndense de gran sión San Ignacio 195.

GONDOLA FORD EN PERFE estado, vendo con facilidades de go. Tratar San Martín N.o 51 12 a 2.

VENDO GONDOLAS NUEVA usadas, al contado, y con facil des. Río Janeiro 466.

VENDO CAMION OCASION, lanza y victoria para campo, rretería importada. Ecuador

TOLDO PARA CAMION O CA tela y armazón despacho, Exposición 228.

ARRIENDO (Necesitan)

TOMO CONVENTILLOS EN Ar do. Doy garantía. Avenida Viel 1152.

ARRIENDO (Ofrecen)

PROFESIONAL ARRIENDA OFI na a profesional en Monjitas tratar de 4 1|2 a 6.

SE ARRIENDA DEPARTAMEN independiente para profesional personas honorables. San Ant 330.

CASAS RECIEN CONSTRUIDAS se arriendan en San Pablo esquina San Martín. 17-M

ARRIENDO ESQUINA APROPIADA para almacén o bodega. Dolores 291. 18-M

A EXTRANJEROS O MATRIMONIOS, arriendo casa, bien amoblada. Escribir, Casilla 1405. M-17

SE ARRIENDA COMODA CASA seis piezas, canon $ 200, en Avenida Las Quintas. Tratar con vega. Garage "Republic". Vicuña Mackenna 620. M-18

ARRIENDASE EN CISTERNA CHALET con quinta, árboles frutales. Tratar: San Francisco 106. 18-M

ARRIENDO CASA GRANDE, Manuel Montt 493, Providencia. M-17

ARRIENDO DEPARTAMENTO tres o cuatro piezas, amplias y ventiladas. Cumming 714. 17-M

CASA-HABITACION, 5 PIEZAS, aseadas, luz eléctrica, 2 patios, piso mosaico, 4 cuadras Alameda. Arriéndase por $ 280. Tratar y llaves. Cóndor 741. 17M

$ 300 Y $ 200 MENSUALES, OFICINAS completamente independientes en Galería Alessandri, cerca de Bandera, se arriendan. Referencias: Administración. Galería Alessandri 16. Teléfono 274. 18-M

FAMILIA EXTRANJERA ARRIENDA buenas piezas. Gálvez 51. 17-M

BODEGA ESPACIOSA BARRIO COMERCIAL, con casa habitación, arriendo. Tratar: Morandé 450. Of. 2. 17-A

MODERNA CASA - HABITACION piso parquet americano, sala de baño con instalación, luz eléctrica, gas industrial y toda clase de comodidades se arrienda amueblada en Galería Alessandri. Referencias: Administración. Galería Alessandri 16. Teléfono 274. 18-M

PIEZAS ARRIENDASE DELICIAS 1114. 29-M

AVENIDA SALVADOR ESQUINA Bilbao 835, cómodos altos, seis habitaciones dependencias, hall, terraza, autobuses carritos puerta. M-19

ARRIENDO ALMACEN CON CASA, Independencia 1859. 17-M

OFICINAS ESPACIOSAS Y ELEGANTES se arriendan en pleno centro y a precios bajos. Tratar en Estado 250, tercer piso, ascensor. 18-M

ARRIENDO BUENAS CASAS, CENTRAL, seis, ocho piezas, todo servicio llaves,, tratar, Amunátegui 80 19 M

$ 450, CHALET NUEVO. CARROS todo servicio, asoleado, extenso sitio Prefiero extranjero. Barrio San Cristóbal. Sin agentes. Vellavista 0655. 18-M

ARRIENDASE SALON, DORMITORIO, bien amoblados, caballero formal, casa francesa. Agustinas 1564. 18—M

PIEZA ARRIENDASE DELICIAS 1164. 30M

ARRIENDO ALTOS CASTRO 52, verlos, de 9 a 11 y 2 a 5. 18-M

$ 100 ARRIENDO CASITA TRES piezas, dos cuadras carros, Recoleta 868. 18-M

ARRIENDO EN EJERCITO LUJOSA residencia bajos, jardines, garage, subterráneo, piezas toilette instaladas, lámparas, etc. Verla: 2 a 5 P. M. Canon módico. Ejército 766. M-18

ARRIENDO PIEZA GRANDE A dos caballeros solos. San Martín 529 18-M

$ 160, ARRIENDO DEPARTAMENTO dos piezas, cocina, luz eléctrica, gas, matrimonio sin niños, familia honorable Matta 385. 18-M

$ 350, ARRIENDO DOS ESPLENDIDAS casas nuevas, en altos, 4 dormitorios, hall, comedor, toilette y servicio, calle recién pavimentada, sobre concreto. Sama 1536 y 1560. Tratar: Sama 1640. 18-M

SE ARRIENDAN PIEZAS, A CABALLEROS sólos, a $ 35 cada una. San Ignacio 859. M-18

ARRIENDASE ALTOS CENTRALES, 14 piezas, Compañía 1058. M-17

ARRIENDASE ALTOS, NUEVE piezas, recién empapeladas, baño, instalación eléctrica, lista para habitarla. Alameda 3059. M-17

$ 190, ALTOS 5 PIEZAS, TODO servicio Alameda 2379. 17-M

850 ARRIENDO CASA SOTOMAYOR 25 perfecto estado 6 habitaciones, hall, dependencias. Agustinas 1252. M18

SE ARRIENDAN TRES PIEZAS.— Franklin 1338 M-17

ARRIENDO MEDIA OFICINA CON muebles y escritorio y teléfono. Tratar Huérfanos 1059, primer piso, oficina 6. M-19

$ 350 ARRIENDO DOS ESPLENDIDAS casas nuevas, en altos, 4 dormitorios, hall, salón, comedor, toilette y servicio, calle recién pavimentada sobre concreto. Sama 1536 y 1560 Tratar: Sama 1640. M-18

AMPLIO LOCAL ADECUADO PARA toda industria. España 748 y Domeyko 2356, está listo para arriendo.

ARRIENDASE CASA BIEN TENIDA con electricidad para regular familia España 712 Verla 1-4.

SE ARRIENDA PANADERIA CON todos sus útiles, Carmen Mena 348. Paradero 12 Lo Ovalle. M-18

140-160 ARRIENDASE CASAS LUZ. Fariña 439, interior. M-18

FAMILIA ARRIENDA DEPARTAMENTO San Francisco 806. M-19

ARRIENDO DEPARTAMENTOS, Y piezas a la calle, con sin pensión. San Ignacio 1044. M-19

SE ARRIENDA CASA ESQUINA Av. Fermín Vivaceta 2102 frente Hipódromo Chile, 5 piezas, galpón con entrada carruaje Tratar: Vivaceta N.o 2108 M—19

ARRIENDO ESPLENDIDA ESQUINA Avenida La Paz 669 M-20

$ 600 MENSUALES, ARRIENDO EXTENSA y flamante casa en bajos. Brasil 55. Tratar: Amunátegui 53. M—19

OFRECE ESPLENDIDA SITUACION para negocio fácil manejar. Capital necesario 15 mil pesos. Dirigirse: Casilla 2793, K. D. M—18

ESPLENDIDO DEPARTAMENTO con baño en casa quinta, arriendo. Providencia 973.

DOS BUENAS PIEZAS, PRIMER patio, derecho cocina, arriéndase personas solas. Andrés Bello 519.

DOY UNA PIEZA A UNA PERSONA formal que cuide un sitio. Monjitas 473 M—19

DEPARTAMENTO 2 PIEZAS $ 70, o una calle $ 45, luz eléctrica, ofrezco a persona sola. Cuevas 1465. M-18

$ 250 ARRIENDO CASAS ESPLENDIDAS, diez departamentos. Tratar: Santa Rosa 1391 M-18

SERRANO, UNA CUADRA ALAMEDA, ofrezco cómoda casa altos, ocho piezas, dependencias, galerías, luz eléctrica. Tratar: Domínica 462. M-18

ARRIENDO BUENA PIEZA CON luz eléctrica en altos, a persona sola. San Isidro 571. M-19

LOCAL PARA LA VENTA DE ARTICULOS eléctricos u otros ramos, buena situación, arriendo en San Pablo. Tratar: A. Manríquez M., Galería Alessandri 16. M-17

ARRIENDASE COMODA CASA SEIS piezas fuera dependencias. Calle Eyzaguirre 624, entre Santa Rosa y San Isidro. Más datos: Independencia 123, C. Fernández. M-18

ARRIENDANSE HIGIENICAS PIEZAS, excelente pensión. Gálvez 202. M-18

$ 250 ARRIENDASE CASA ALTOS, confortable, cómoda, calle Pedro Oña 79, entre Vicuña Mackenna e Irarrázaval. Siete piezas buenas, hall, toilettes, dependencias, electricidad. M-18

ALAMEDA 975 ARRIENDO PIEZA amoblada para caballero. M-17

ARRIENDO AMPLIO LOCAL, apropiado para toda industria. Camilo Henríquez N.o 555. M-19

PIEZA ARRIENDASE A PERSONA sola, honorable. Nueva Andrés Bello 777 (Purísima). M-17

PIEZAS SE ARRIENDAN EN SERRANO 341. M-17

PIEZA ARRIENDO PERSONA SOLA. Agustinas 2027. M-18

ARRIENDO DEPARTAMENTO completamente independiente, espacioso, luz, $ 150. Amunátegui 838.

$ 330 CASA FLAMANTE, SEIS piezas, dependencias, arriéndase Santa Mónica 1929, inmediata Cienfuegos. Tratar Santa Mónica 1941.

$ 250 ARRIENDO LOCAL ESPECIAL para botica, paquetería, mercería, con casa habitación y piezas. Independencia 1877.

CASA CON SITIO, PORTON, MARIN, arriéndase. Seminario 336. M-18

ARRIENDO NEGOCIO TODA INSTALACION Tratar: 10 de Julio 1125.

$ 110 ARRIENDO CASITA 6 PIEZAS. Constantino 16, por Ecuador. M-18

$ 500 CASA-QUINTA ABRIGADA, con sala calefacción, ocho piezas, hall, dependencias. Santa Filomena 150. Llaves 336 19-M

ARRIENDASE ALTOS, AGUSTINAS 1521, salón, antesala, vestíbulo, comedor, seis dormitorios, dependencias. Llaves: Agustinas 1535. 18-M

FAMILIA HONORABLE ARRIENDA dos buenas piezas una amoblada, caballero o personas solas. Granado 531 (entre San Isidro y Carmen).

$ 190 ARRIENDO CASA, PRAT 1579 18-M

$ 1,200 MENSUALES, ARRIENDO gran casa habitación en altos, muy asoleada. Consta de diez grandes piezas, fuera dependencias. Gran hall Recién pintada, empapelado nuevo. Para verla y tratar, ocúrrase a su dueño: Enrique Turri. Huérfanos 955.

ARRIENDO CASA CUATRO PIEZAS, luz, baño. Dardignac 211, casa 7.

$ 120 ARRIENDASE ESPLENDIDA esquina para cualquier negocio, véndese estantería grande. Valparaíso esquina Huemul.

A LAS PANADERIAS LES AVISO que dispongo de local para puesto de pan. Coquimbo 1077. M-19

ARRIENDO MEDIO LOCAL, EXCELENTE. Bascuñán 73. 19-M

ARRIENDO ESPLENDIDA PIEZA calle, absolutamente independiente. Manuel Montt 2231. 18-M

GANGA: SOLO $ 100, ARRIENDANSE altos. Ecuador 3411. 18-M

ARRIENDO COMODO DEPARTAMENTO. Bascuñán 426. 18-M

ARRIENDO DOS PIEZAS. SOTOMAYOR 820. 18-M

SE ARRIENDAN DEPARTAMENTOS y casas en Rosas y Bulnes, $ 83 a $ 243. Tratar: García Reyes 745. 18-M

ALHAJAS

¡NOVIOS! ARGOLLAS ORO 18 A 14 kilates, ofrece Relojería Sportman, 30 pesos par. San Diego 780 Junio.

ANIMALES

MUY BONITO POTRO NEGRO percherón, importado, diestro de tiro, garantido como reproductor vendo. Sama 1612. M 17

VENDO CARRETELA CON CABALLOS. García Reyes 601. 17-M

PERROS GUARDIANES PARA quinta véndense, dos. Macul 860. 17-M.

VENDO CABALLO TIRO SOLO Santo Domingo 849, interior. Tratar: de 10 a 12 18-M

¡OJO! LINDOS GATITOS PERSAS, y plantas finas vendo. Ñuble 1025.

VACAS LECHERAS ESCOGIDAS paridas y preñadas parir pronto véndense Chacra Lo Gamboa, de Ernesto Vega, Cerrito Navia. M-19

VENDO CABRAS PARIDAS, SANAS, muy buenas lecheras. Tratar: Placer 759. M-26

VENDO CABALLO DE PAREJA, garantido, de ocasión. Avenida La Paz 31. M-17

LINDOS GATITOS PERSAS FINISIMOS ofrece barato. Agustinas 2680.

CABALLO TIRO SOLO GARANTIDO, a prueba, $ 180. Vendo. Seminario 345.

COMPRO CABALLO TIRO SOLO. San Alfonso 52.

VENDO GATITOS CHINCHILLAS. Molina 166. 18-M

COMPRA - VENTA VARIAS

COMERCIANTES COMPRAD vuestros libros de contabilidad en la Imprenta Echeverría que vende a precios nunca vistos. San Diego 1235. 18-M.

DECORACIONES DE YESO ENCUENTRA precios convenientes. Moneda 2349. M-21

AMPOLLETAS PHILIPIS Y OSRAM $ 2 Delicias 2130. 17-M

BOLSONES PARA COLEGIALES se realizan en Bandera 140, oficina 4. Se atienden pedidos de provincias. Junio 9

COMPRO TORNO MECANICO UN metro cincuenta de punta precios y oferta, Casilla 5063. M.—17

COMPRO TORNO MECANICO UN metro cincuenta de punta. Oferta y precio, casilla 5063. 19 M

VENDO INSTALACION DE LAVANDERIA eléctrica. Verla Vergara 707. 20-M.

COMERCIANTES, INDUSTRIALES, Oficina compra-venta de negocios establecidos.—Carlos Aldunate Bascuñán, Agustinas 1320, casilla 773 18-M

LEÑA TALHUEN REALIZO UNA partida, Mapocho 3001. 17 M

CLORURO DE CAL INGLES RECIBIO. Sargento Aldea 1180. M-19

CRIN DE COLA O CERDA COMPRA por grandes partidas. Paga los mejores precios. Fábrica Escobillas Moneda 3095. M-21

UVA CUYANA ROSADA, 30 cts., torontel país y cristalina, 20 cts., Avenida Larrín 1143, Ñuñoa, Los Guindos. 18-M

BILLARES VENDO FACILIDADES pago. San Pablo 2398, esquina Bulnes. M-17

SE VENDE ALMAZON DE ALMACEN, mostrador, vidrieras y balanza. Echeverría 1011. 17-M

PALTO, PIEL, VESTIDOS, ABRIGOS, sombreros, poquísimo uso, vendo: Riquelme 630. 17-M

INSTALACION COMPLETA PARA bar compro. Dirigirse: Franklin 1779. M-17

COCINA GRANDE DE OCASION en perfecto estado, vende Fábrica de Cocinas, Fauré Carmen 315. 18—M

POR AUSENTARME DEL PAIS vendo barato instalación adecuada para cigarrería o peluquería. Bueras 172. M-18

REALIZO 30 MIL AJOS, 15 MIL cebollas. Tratar y verla: Rogelio Ugarte 1840. 18-M

SE VENDE DE UNO A TRES BILLARES, marca Valdowingn, mostrador, estante para cantina, cocina económica, sillas, por conclusión del negocio. Verlo: Apenida Manuel Montt 38. Tratar: Blanco Encalada 2814. 17-M

VENDO RICO MESON PARA SASTRE. Santa Isabel 0398, esquina Avenida Condell. 18-M

FARMACIA MUY SURTIDA, BIEN situada, con buena venta y de gran porvenir, se vende. Dirigirse Delicias 2874. 18 M

ESTANTERIA PARA MERCERIA, almacén o repuestos de auto; vidriera tendida, lámpara de colgar y dos mostradores, vendo. Maipú 1296. 17-M

TARROS ACEITEROS COMPRAMOS. San Diego 1849. Pagamos bien. M-18

TAMBORES DE 50 GALONES A 8.50 cada uno, vendo. Desvío Banco La República. Bodega 12. M-19

DE OCASION: COMPRO ROMANA de 500 kilos Catedral 1565. M-19

LINEA DECAUVILLE ANCHO SESENTA centímetros necesito trescientos metros y un carro de volcar. W B., Moneda 712. M-19

LECHE LLEGADA EN CARRETELA vendo uno a veinte decálitros. A. C., Casilla 908. M—18

ALFOMBRA RIQUISIMA FELPA, flamante, vendo, mitad de su valor. Toesca 1772 M-18

SE VENDE UN ROTULO NUEVO, Despacho El Sol. Antonio Varas 144. M—18

VENDO ALMACEN POCO CAPITAL, espléndida situación. Avenida Italia 1410. M-18

VIDRIERAS SE VENDEN. BANDERA 233-A M-18

RESTAURANT FRENTE AL HIPODROMO Chile, 2.a categoría, con contrato, mucha clientela, se vende por enfermedad dueño. Av. Hipódromo Chile 1566. M-17

$ 110 VENDO REVOLVER SMITH y Wesson, calibre 9, con 40 cápsulas. Lira 528. M-17

COCINA ECONOMICA VENDO, 10 de Julio 539 18-M

VENDO LUSTRIN. INDEPENDENCIA 928.

HE COMPRADO AL SEÑOR LUIS Rojas, su negocio de verduras y frutas, ubicado en García Reyes 601. No respondo por cuentas de dicho señor.—Ramón Bravo. 19-M

OCASION, $ 1,500 VENDO ALMACENCITO con deuda a la posesión. Avenida del Rosario 950. 18-M

ROMANA 500 KILOS VENDO. TEGUALDA 1558, entrando por Irarrázaval.

INSTALACION COMPLETA PARA Bar compro dirigirse Franklin 1479 19—M.

VENDO LINDO MOSTRADOR, PRECIOSA vidriera, alta, adecuada cualquier negocio, dos trinches, aparador sillas tapisadas, sofá, todo ocasión. San Francisco 2244.

VENDO COCINA IMPORTADA, tres platos con caldero. Máquina Singer de pie aparadora, lámpara eléctrica, tres luces de ocasión vendo Victoria 798.

LINDA ESTANTERIA, BUENOS mostradores, vendo. Eyzaguirre 868 interior 17. 18-M.

BARATISIMO VENDESE ESTANTERIA grande, peso, mostrador, calle Valparaíso 1326.

VENDENSE DOS PALMERAS FOENIX. Olivos 622. 19-M

OCASION: VENDO DESTRONCADORA, casi nueva. Unión Americana 559. 18-M

VENDO MOLINILLO IMPORTADO, ocasión. Molina 462. 18-M

COMPRA - VENTA NEGOCIOS

SE VENDE EN LOS ANDES, LA antigua y acreditada botica Santa Rosa, por enfermedad de su dueño Dirigirse a Los Andes. Casilla 19. M-22

COMPRO NEGOCIOS ABARROTES, menajes, ejecuto remates.—Neftalí Arce: García Reyes 28. 18-M

[illegible] VENDO NEGOCIO. Cóndor 1011. 20-M

PASTELERIA CON FABRICA INSTALACIONES y habitaciones, vendo en Osorno, única en plaza, por cambio residencia. Con quince mil pesos contado, resto facilidades. En Santiago, Ariztía 6.o piso, oficina 22 En Osorno, José Hovelmeyer, Casilla 272. M-17

COCINERIA, VENDESE BARATA. — Eyzaguirre 1121. M-18

POR AUSENTARME ANTOFAGASTA, vendo Bar, 2.a categoría, patente rematada por tres años, rodeado fábricas, tiene contrato largo, muy buenas ventas. Tratar: Herrera 208. M-17

POR AUSENTARME DE SANTIAGO vendo un reparto de pan particular, con carretón y caballos propios. Juan Vicuña 1591. M-18

HABIENDO COMPRADO EL BAR restaurant de repente, San Diego 1322, no respondo por cuenta ninguna, pasado tres días.— Luis Riveras. M-17

VENDO RESTAURANT MUY bien situado. Tratar: Bascuñán 1209. M-17

VENDO ALMACEN ABARROTES, buena posición, por no poderlo atender Lastra 1702. 18-M

VENDO O ARRIENDO CARNICERIA, buena venta diaria, por no poder atender su dueño. Eyzaguirre 1036. 17-M

VENDO UN ALMACEN EN PINTO N.o 1702. 17-M

VENDO NEGOCITO, CON BASTANTE clienela por no poderlo atender. S. Pablo 2337. M-17

HE COMPRADO EL NEGOCIO DE menestras de don Joaquín Núñez, Avenida Pedro Valdivia N.o 17, no respondo por cuentas pasado tres días — E. Núñez. 18-M

POR AUSENTARME VENDO ABARROTE poco capital Nataniel 829. 20—M

VENDO ALMACEN CON CASA HABITACION poco capital. San Isidro 499. 18—M

VENDO SOLO $ 7,000, POR DESAVENENCIAS socios, Bar - Restaurant, con buenas ventas, frente Plaza muy traficada. Tratar: Herrera 208 20—M

ALMACEN ABARROTES, $ 3,000, realizo por viaje urgente. Concepción 1403 17-M

HABIENDO COMPRADO A DON Primo Tabolaccini el negocio de menestras, situado Santa Isabel 0398, no respondo por cuentas contraídas por dicho señor.—Santiago, Mayo 15-1924. 17-M

NEGOCIO SE VENDE, CON INSTALACIONES y máquinas coladoras, filetes y plizados. San Diego 980. 18-M

VENDO NEGOCIO VERDURA: García Reyes 601. 17-M

$ 9,000 VENDESE DERECHO LLAVES, local central, con instalaciones Casilla [illegible]. M-17

VENDO BAR CON BUENA CLIENTELA. Victoria 1054. M-17

VENDO UNA CANTINA EN $ 1.500. Victoria 1030. M-18

POR NO PODERLO ATENDER vendo negocio menestra, muy buena situación, rodeado de cités. San Diego 1836. M-17

VENDO BUENA CARNICERIA, LIBERTAD 1011. 18 M

VENDESE CARNICERIA SAN DIEGO 2276. M18

VENDO DESPACHO ABARROTES buena situación. Bandera 78, Oficina 12.

BAR RESTAURANT CLASIFICADO segunda categoría por enfermedad su dueño, vendo. San Pablo 1906. M—18

¡OJO! INDUSTRIA QUE PROMETE lista para explotarla; vende: Ñuble N.o 1025 M-18

SE VENDE DEPOSITO DE VINOS. Ricardo Santa Cruz 774.

VENDESE POR NO PODERLO atender negocio de abarrotes esquina, poco capital. Rogelio Ugarte N.o 1198. M—19

OCASION VENDO BOTICA, AVENIDA Matta esquina Chiloé, de 9 a 10 P. M.

VENDO CON FACILIDADES, ANTIGUA pastelería con salón. Avenida Matta 975. M-18

ALMACEN VENDO, ARRIENDO barato, buen contrato, doy a prueba y con facilidad de pago. Mapocho 2202 M-17

ALMACEN SURTIDO, MUCHA clientela, vendo por enfermedad. Gálvez 518. M-18

SE VENDE PASTELERIA Y CAFETERIA, Independencia 1008, frente al hospital. 19-M

POR NO PODERLO ATENDER vendo almacén con anexo de licores buenas ventas, rodeado de conventillos, arriendo barato, esquina, Martínez de Rozas 2359.

VENDO ACREDITADA PASTELERIA por no poderla atender San Diego 1002, frente Teatro Esmeralda. 18—M.

HABIENDO COMPRADO LAS Existencias del Casino Luis Cousiño, perteneciente al señor Alfredo González, ruego a sus acreedores presentar sus cuentas dentro de tres días a contar desde hoy 15 de Mayo.— Juan Francisco 2.o Machiavelo. 18 M

POR LIQUIDACION DE SOCIEDAD vendo negocio acreditado. Muy buena venta. Buen barrio, tratar Casa Aguiló. San Diego 1498 esq. P. Lagos.

SE VENDE NEGOCIO DE MENESTRAS en $ 350. Av. Matta 374.

SE VENDE LA PENSION SAN Diego 1495, por tener que irse al Sur 18 M

HABIENDO COMPRADO EL NEGOCIO de Ramón Jimeno, calle Arturo Prat 199, no respondo por ninguna cuenta. José Ignacio Galdámez. M-19

VENDO NEGOCIO ABARROTES, único en cuatro esquinas. Datos Zabaleta Hnos. San Diego 880. M-21

BOTICA VENDEMOS. FACILIDADES pago. Avenida Matta 1080.

AVISO AL COMERCIO QUE HE vendido al señor Domingo Castillo la bodega y picadura de leña, Chacabuco 968. Las cuentas pendientes las pagaré hasta el tercer día de este aviso.—Enrique Monari. 19-M

VENDO MERCADITO. LIBERTAD 13, bajo precio, arriendo barato. 19-M

VENDO PASTELERIA POR NO poder atender casa habitación San Pablo 2318

PANADERIA ACREDITADA, VENDESE. San Pablo 2698. 19-M

CARROCERIA FORD, TURISMO, en perfecto estado, vendo Herrera 1050.

¡¡ATENCION!!, POR CAMBIO DE residencia, vendo o arriendo lavandería instalada, buena clientela. Matucana 712. 18-M

DIVERSOS

A DON JUAN DE DIOS ARENAS

se le necesita para asuntos que le interesan.

MANUEL J. LEM, Callejón Esmeralda 39, Villaseca, Valparaíso M—18

EL TALLER MECANICO DE V. MORENO, se trasladó a Dieciocho 85. Se arriendan cómodas Bock. M-17

DISCOS "VICTOR", Y OTRAS MARCAS últimas novedades, desde $ 4. Vendo. San Pablo 2215. Mayo 30

HOJAS GUILLETTE, NAVAJAS Y tijeras, afílanse. Portal Fernández Concha, kiosco 9 1|2. 10-Agosto

FABRICA DIENTES FIJOS, $ 5, dentadura, $ 50; extracciones sin dolor, garantizadas, $ 3. Tapaduras rápidas. Médico dentista, especialista Rayos X. Estados Unidos, Europa. Catedral 1467. 19-M

$ 175 TERNOS, SOBRETODOS FINOS, ofrece: "Bonen Sastrería" Agustinas 826. M-20

CONTRIBUYENTES DEL IMPUESTO a la renta: La Oficina de Contabilidad "Chile" atiende inventarios, balances, contabilidades e información de formularios. Delicias 2628. Casilla 3478, teléfono 130, Estación. 17-M

$ 175 TERNOS, SOBRETODOS FINOS, ofrece: Barrera, Sastrería, Agustinas 826. M-21

COMPRO JUEGO BIGORNIA francesa grande, que esté buen estado. Ejército 724. 19-M

HABIENDO COMPRADO EL BAR-Restaurant El Teatro, Merced 827, del señor Luis Bertrand, doy el aviso del caso al comercio.—José Jacq. M-19

FOTOGRAFIA "LAS ROSAS" EX-Arenas de Jorge Pérez Videla. Rosas N.o 949. M—18

EN EL 4.o SORTEO DEL CLUB N.o 2 de Ampliaciones Artísticas, salió favorecido el número 79, del señor Nicolás Hernández. M-17

AGRADECIMIENTOS: HAGO PUBLICO mis más sinceros e inolvidables agradecimientos al veterano del 79 don Genaro Silva Prado, domiciliado en Bezanilla 1259, casa 9, por haberme sanado a mi hijo de una grave enfermedad, de la cual estaba desahuciado de varios doctores. Repito, pues, mis infinitos agradecimientos al expresado señor.— Matilde Jiménez.— Curicó.

NEW LONDON HOUSE, MONEDA 1050. Sorteos ante notario. Favorecido Club 20, N.o 94. Club 21 Viernes próximo sorteos. Quedan pocos números.

PUCHIMBOL, PERA Y GUANTES box compro ocasión, de 12 a 3. Estado 141. Tercer piso. [illegible]

AVISO QUE DON OTTO MASS, ha dejado ser martillero de la casa Remates S. Volochiusky. No respondo por ninguna operación en adelante—S. Volochiusky. San Diego 268. 18-M

A LOS AFICIONADOS FOTOGRAFOS y profesionales. Se hacen ampliaciones, retocadas y sin retocar, a precios muy bajos, San Diego 165. M-18

ARTEFACTOS DE GRANITO Y piedra, artificiales, gradería, balaustrada, zócalos, pisos, lavatorio, lavaplatos, urinario, etc. Huérfanos 1059, of. 14, tercer piso. Casilla 719 M-17

OFICINA DE CONSTRUCCIONES y Reparaciones Económicas, artefactos de granito y piedra, artificiales, precio sin competencia, Huérfanos 1059, of. 14, tercer piso. Casilla 719. M-17

CLODOMIRA ROJAS SE NECESITA Serrano 398. M-17

MIGUEL 2.o SEPULVEDA. NEGOCIO le interesa. Indicar dirección, casilla 631. 17-M

DENTISTAS

USE DENTADURA SIN PALADAR recuperará su boca. Dr Luis A Muñoz, San Diego 995. Mayo-30

LINDAS DENTADURAS SIN PALADAR en tres días Garantizamos éxito Alameda 2740. 19-M

HOTELES Y PENSIONES

DEPARTAMENTO O PIEZA CON pensión a matrimonio o persona de respeto. Nataniel 119

ATENCION: DESDE $ 3 DIARIOS piezas amobladas, con dos camas [illegible] pesos Gran hotel Buenos Aires Delicias 2921, frente Portal Edwards Anexo-Matucana 82. Julio18

CASA HONORABLE PROPORCIONA piezas pensión. Prat 226. 18-M.

CON PENSION ARRIENDO MAGNIFICAS piezas con o sin muebles — Olivares 1652, entre Dieciocho y Castro. 31 M

CASA DE RESIDENCIA IMPERIAL Comida espléndida, estilo familiar. Elegantes dormitorios Casa tranquila Elegancia confort Teléfono 3452 Moneda 977 esquina Ahumada. J-2

DOY PENSION DE MESA Y A DOMICILIO San Francisco 367. M.29

HOTEL "RIVOLI" SAN PABLO 2332 Confortables habitaciones para matrimonios y pasajeros desde 6 pesos. J-8

ARRIENDO CON PENSION, ESPLENDIDAS piezas amobladas, balcones Catedral 2679. 18-M

GOOD TABLE BOARD OFFERED reasonable price. Casa Residencial Estado 75. 19—M

PENSION, DESDE 10 PESOS, diarios, en el Hotel "Río de La Plata", y piezas desde 5 pesos. Rosas 1017, casi esquina Puente (pleno centro). 10-Junio

PIEZA PENSION MATRIMONIO O jóvenes, Nataniel 178. 17 M

PENSION, PIEZA AMOBLADA, balcón, desde $ 130; diario, 7 Morandé 791. 17-M

PIEZA BALCON CON PENSION Prat 306. 17 M

LINDA PIEZA A LA CALLE CON pensión. Las Rosas 1130. M-18

CENTRAL PIEZA PARA MATRIMONIO o caballero, buena pensión San Diego 35. 17-M

CENTRAL ARRIENDO PIEZA amoblada, buena pensión, matrimonio sólo. Claras 518. 17-Marzo

PIEZAS AMOBLADAS, BUENA pensión mesa. Moneda 741. 17-M

NECESITO BUENA PENSION con pieza sin muebles, barrio central Ofertas señora Rozas, Delicias 2894 17-M.

A PERSONA HONORABLE Arriendo pieza a la calle con pensión. Cochrane 284. 17-M

HOTEL AMERICA, MAPOCHO 1090. Higiénicas, confortables piezas amobladas, frente estación Mapocho Precios reducidos. 18-M

ESPLENDIDA PIEZA A LA CALLE, se arrienda, con pensión Maestranza 439. 17-M

ALAMEDA 1631, PIEZA, PENSION, personas honorables. 17-M

EN LA PLAZA SAN JOSE DE Maipo: pieza amoblada, pensión, $ 180 —Aurora de Toro. 17-M

DEPARTAMENTO PIEZAS, BUENA pensión, llegar San Isidro. Alonso Ovalle 641. 18-M

FAMILIA HONORABLE Y SIN NIÑOS, ofrece pensión a matrimonios o personas sólas. Rosas 2857 M-18

PIEZA, PENSION, MESES, DIAS, pensión mesa. San Francisco 170. M-17

PENSION, PIEZAS AMOBLADAS, días, meses, San Diego 103. M17

DEPARTAMENTO, PIEZAS PENSION a personas honorables Santa Rosa 328. M-18

SAN DIEGO 79 UN PASO DEL centro, arrienda piezas. departamentos con pensión M-21

ARRIENDO DOS PIEZAS CON O sin pensión, San Pablo 1585. M-18

ARRIENDO PIEZAS CON PENSION Tarapacá al llegar a Prat. M-18

EN CASA FAMILIA SE ARRIENDA pieza con pensión a matrimonio solo, caballero Matucana 657. M—19

FAMILIA OFRECE PENSION MATRIMONIOS o jóvenes Purísima 234, carros puerta. M-18

CASA RESIDENCIAL "ROMA", Alameda 785. Comida especial familiar italiana. Elegante dormitorio a la calle. Casa tranquila, confort, baño. Se da pensión de mesa. M—19

PIEZA CON PENSION. LIRA 176. M-18

ARRIENDO PIEZAS BALCONES calle, con pensión, casa honorable. Compañía 2551. M-21

$ 230 PIEZA AMOBLADA CON Pención a matrimonio honorable. Pieza con pensión, $ 100. Libertad 174. M-20

CENTRALISIMO, PIEZAS ASOLEADAS, excelente comida italiana San Diego 65. M-18

CENTRALISIMO, PIEZAS ASOLEADAS, pensión, meses, días; personas honorables. San Antonio 768 M-18

HOTEL LONDRES, FRENTE ESTACION Central piezas desde $ 3; con pensión $ 8; pensionistas precio convencional 19—M.

PENSION CENTRAL, TRES CUADRAS Plaza de Armas, recibe pasajeros con y sin pieza. Santo Domingo 1229. 18-M

EN FONTECILLA 115, ENTRE MONEDA y Agustinas, se arriendan piezas con pensión. Precios módicos. 19-M

DEPARTAMENTO AMOBLADO EN casa respeto, necesítase Casilla 7530. 18 M

PIEZA AMOBLADA EN CASA SIN pensionistas para matrimonio, necesítase Casilla 7530. 18 M

CASA RESIDENCIAL, ADMITE pensionistas honorables, Rosas 2021.

PENSION EXCELENTE, CON PIEZA limpia y luz, ofrezco a jóvenes o señora sola, a precios módicos, con o sin muebles, casa seria. San Pablo 1644.

INSTRUCCION

INSTITUTO COMERCIAL DE SANTIAGO. Agustinas 1060, fundado 1915 establecimiento moderno; distinguese eficiencia enseñanza, excelente profesorado. Garantiza preparación rápida, contabilidad, taquigrafía, idiomas, dactilografía. 5-J

INSTITUTO "PINOCHET LE BRUN". Huérfanos 1657. Enseñanza por correspondencia. Jun-7

AL INSTITUTO TECNICO COMERCIAL de Chile, deben ingresar los jóvenes que verdaderamente deseen obtener sólidos y vastos conocimientos comerciales. Garantiza mejor profesorado de Santiago. Visite el establecimiento, pida prospectos Gálvez 154. Teléfono 704. Junio 8

CURSOS NOCTURNOS, ANEXOS al "Instituto San Martín". San Martín 64. Humanidades, preparatorios, Sistema antiguo y concentrico. 15-M

GUITARRISTA, ESTHER MARTINEZ Núñez, regresó. Da clases a domicilio Riquelme 788. 18-M

CURSOS BREVES Y PRACTICOS, de enseñanza comercial, para ambos sexos, del profesor Gmo. Silva, Santiago. Delicias 340. Casilla 7515 Está abierta la matrícula para los siguientes cursos; de "Contabilidad comercial", con lecciones de Aritmética Práctica y Redacción Comercial, de "Taquigrafía", sistema Pitman, y de "Dactilografía", con atención individual Enseñanza seria y esmeradamente atendida. Profesorado especialista y con experiencia. Sólo se pagan módicos honorarios, por parcialidades. Se otorgan diplomas de competencia, después de probar aptitudes. Los cursos tendrán matrícula limitada y se inaugurarán el 26 del presente. Solicite datos, de 9 a 11.30 A. M., y de 4.30 a 7.30 P. M. 19-M

ACADEMIA MUSICAL "FAUSTINO Arias". Exámenes válidos por decreto del Supremo Gobierno. Agustinas 2027. M-18

LICEO SANTIAGO, GALVEZ 154, Teléfono 704, Kindergarten, preparatorias, humanidades. Se reciben internos, medio-pupilos, externos. Junio-1.o

PROFESORA TITULADA DA CLASES canto, piano, teoría, según plan Conservatorio. Alonso Ovalle 873 18 M

PROFESORA COMPETENTE DA clases humanidades, idiomas. García Reyes 56. 18-M

JUDICIALES

POSESION EFECTIVA. — POR DECRETO del Tercer Juzgado Civil, de 2 de Mayo de 1924, se ha concedido a doña Rosa Valdés viuda de Correa la posesión efectiva de la herencia de don Jacinto Correa Loyola, previo inventario simple, Aníbal Muñoz A. — Secretario M-19

POR RESOLUCION DEL TERCER Juzgado Civil, de veinticuatro de Abril último, concedióse a doña Viterba y a doña Emilia Barrera Rivas y a don Francisco Barrera la posesión efectiva de la herencia de doña Inés Rivas Córdova 20-M

CONTRIBUYENTES DEL IMPUESTO a la Renta: La Oficina de Contabilidad "Chile" atiende inventarios, balances, contabilidad e información de formularios. Delicias 2628, casilla 3478 Teléfono 130, Estación. 19 M

POR RESOLUCION DEL 3er JUZGADO Civil de Santiago de fecha 19 de Marzo del presente año y ampliada por decreto de 9 de Abril último, se ha concedido la posesión efectiva de la herencia intestada dejada por don Miguel Martín Manzano, a los señores Blas, Miguel Alejandro y Jaime Martín Borobio y a doña Andrea Borobio viuda de Martín — El Secretario. 19—M

AVISO JUDICIAL DE UN COMPARENDO.—Certifico que la copia del acta de la querella de don Enrique Burgos Varas y otros en contra de Manuel Correa Olate, por injurias y calumnia, y que se ha ordenado dar, es del tenor siguiente: "En Santiago, a veintidós de Abril de mil novecientos veinticuatro tuvo lugar el comparendo decretado para hoy con asistencia de todas las partes, o sea, de don Enrique Burgos Varas, por sí, de don Luis Ríos Varela, por sí, y en representación de su hermana Ester Ríos Varela, de don Santiago Tejías, por sí, como querellantes, y de don Manuel Correa Olate, como querellado, personas que llamadas a un avenimiento convinieron en poner término al presente juicio en la siguiente forma propuesta por los querellantes y aceptada por el querellado Primero El señor Correa se reconoce autor de las injurias proferidas contra la señorita Ester Ríos Varela en la sesión celebrada por la Liga de Estudiantes Primarios, con fecha veintiuno de Marzo último en los salones de la Sociedad Unión Comercial. Segundo: El mismo señor se reconoce autor del manifiesto dirigido a los socios de la misma Liga y al Magisterio en general, sin pie de imprenta y con los nombres de José Villarroel, Pascual Astete y Ramón Soto. Tercero: El mismo señor se retracta de las expresiones vertidas contra la señorita Ríos Varela y conviene en que el manifiesto no es verídico en ninguna de sus partes. Cuarto: El mismo señor da amplias y cumplidas satisfacciones a todos los ofendidos por sus expresiones verbales o escritas, reconociendo que como Directores de la Liga o como empleados públicos o como simples particulares han ajustado siempre sus actos a la más estricta corrección. Quinto: El mismo señor acepta finalmente que una copia de la presente acta se publique a su costa en los diarios "La Nación" y "El Mercurio", como asimismo cobrar las costas causadas, dándosele dos copias autorizadas. El juzgado ordenó archivar estos antecedentes.— Firmaron.—A. Rondanelli - Manuel Correa O.—Santiago Tejías.—Enrique Burgos V.—Luis Ríos.—N Arce".—Santiago, ocho de Mayo de mil novecientos veinticuatro M-17

POR ORDEN DEL 4.o JUZGADO, CITASE a comparendo para el 19 del corriente a las 3 P M., a representantes municipales e Impuestos Internos, en reclamo avalúo Trinidad y Elena Rojas, calles Prado 926 y J. M. Infante 935-37. M—18

EN EL RECLAMO DE AVALUO interpuesto por don Santiago Gruebler, por la señora Cecilia Koller de Muzard, por la propiedad de Serrano N.o 190, el 4.o Juzgado Civil ha ordenado citar a la Dirección de Impuestos Internos, Municipalidad y reclamante ara el comparendo del 19 del presente, a las 3 P. M M-19

EN PRESENTACION DE DON MANUEL de la Lastra por el Ordinario Eclesiástico de Santiago, reclamando el avalúo de la propiedad Gálvez 834, el Primer Juzgado ordenó citar a comparendo al reclamante, a la Dirección de Impuestos Internos y a la Municipalidad respectiva, para el veinte del presente, a las dos P. M 18-M

REMATE: POR DECRETO DE 17 del corriente, del Cuarto Juzgado Civil de Santiago, se fijó el 13 de Junio próximo, a las 3 P. M., para el remate de la propiedad Concepción 1733-1739, por el mínimum de $ 5,102.40 Bases en secretaría. Julio Ramírez con Villagrán.— El secretario.

LIBROS Y ESTAM LLAS

LIBROS, COMPRO. SAN 105.

BOMBAS

3.a COMPAÑIA DE BOM "Claro y Abasolo".—Sesión ex dinaria para el Lunes 19 9 3|4 P. M. Tabla. Renun niente 1.o; elección de reem te; admisión de voluntarios más a que hubiere lugar.—El tario.

6.a COMPAÑIA DE BOMBE Cito a la Compañía a acad ejercicio para el Domingo presente a las 9 A. M. Reunión cuartel Uniforme de trabajo Ayudante

9.a CIA BOMBEROS—CITO Cía a reunión extraordinaria el Lunes 19 del presente, a la P. M.—El Secretario.

MAQUINARIAS

A DELICIAS 2215 DIRI cuando necesite vender, compr quinas ocasión.

MOTORES LOCOMOVIL SE cen en arriendo dos Marshall y 10 H. P. Pedro Valdivia N Ñuñoa.

FRAGUAS, FUELLES, TORN machos, combos y toda clase les para herreros, liquida He 2448.

TALADRO MECANICO, COL tornillo, banco, gran ocasión do. Arturo Prat 347.

OCASION, VENDO MUY BA tres motores nuevos, varios Pablo 1660. Tratar: Santa Ro 2198

COMPRO 4 MAQUINAS para fábrica camisas, prefie mesón y transmisión. E. V. 405.

NOVIAS: MAQUINA SINGER te cajones, buen estado, pie, oportunidad, vendo. Brasil 11 5.

MAQUINAS DE COSER "Precisa", "Selecta", "Orig toria" Fabricación alemana tado y con facilidades. Casa ni, Estado 48.

AGUJAS, ACCESORIOS PARA da clase de máquinas de coser Falconi, Estado 48.

COMPOSTURAS DE TODA C de máquinas de coser y tejer Falconi, Estado 48

COMPRAMOS FRASCOS para aceite de máquinas de Casa Falconi, Estado 48.

VENDO MOTOR ALTERNO nuevo, marca A. E. G. Li

MAQUINA ESCRIBIR "CONT tal", nueva, se vende. Merced de 1 a 3.

SE VENDE MAQUINA DE Independencia 614.

COMPRO MAQUINA DE ana y algodón. Puente 824.

VENDESE UNA MAQUINA Matucana 60, Pasaje Fleischm casa 20.

COMPRO TORNO MECANICO 1 50 metro arriba, de ocasión, cabuco 21 A.

MATERIALES DE CONSTRUCCIO

0 000 BALDOSAS DE 4 CENTI tros, especial para garages Lira 715. Mayo

MOSAICO CUALQUIER DIBU gradas, tubos cemento, tierra para baldosas. Lira 715.

DECORACIONES DE YESO cuentra precios convenientes neda 2349.

TECHO ACANALADO, 1 30 PL cha vendemos. Avenida seauv 659, frente Hospital Junio

TEJAS USADAS SE VENDEN Avenida La Paz 269.

EL MEJOR TECHO ACANALADO alemán, plancha grande, Fábrica Cochrane 1451.

TECHO ACANALADO, $ 1.30 plancha, cualquier cantidad Bandera 140. oficina 4. Junio

OCASION: VENDENSE DOS las en muy buen estado y balcón. Amunátegui 50.

VENDO LISTONES DE pesos ciento. Arturo Prat 114

TEJAS, TRES MIL VENDO BA to, desde cien. Santa Filomena

PUERTA REJA FIERRO, VEN Catedral 2257.

MEDICINA

LA IMPOTENCIA, LA DEBILIDAD sexual, la neurastenia, se curan Bismolán. Se vende Botica Be rodt y Klein.

ACIDEZ DEL ESTOMAGO SE ra radicalmente tomando Neur

MASAJE MEDICO — ELECTR Francisco Lenti, estudios en Especialidad enfermedades ar res, parálisis, reumatismo, gias, úlceras, tumores cancerosos de vientre. Consultar de 2 a co 831.

TOSES REBELDES, BRONQUI cura radicalmente. Pectoral Droguería Francesa. Boticas.

GONORREAS NUEVAS, ANTIGUAS impotencia, sífilis infecciones táticas en ambos sexos curación cal garantizada, en pocos días ma nuevo propio Atiende enfer provincias por correspondencia consulta gratis Facilidades de go. Diariamente de 9 A. M. a M., nocturna 8 a 10 Festivos a 12 San Antonio 41, casilla Clínica y Laboratorio Médico tor Lefevre. Teléfono 3548

TOS, BRONQUITIS, RESFRIA influenzas, ronqueras, cura Píldoras Plumel a 2 40 caja San Diego 591.

JUAN SEGUEL, MASAJISTA, pecialidad parálisis, atrofias lares Aplico toda clase de inyec nes. Dirigirse personalmente pital San Juan de Dios.

MUEBLES

COMPRAMOS MENAJES CASA toda clase muebles pianos, plaqué joyas. Atendemos a domicilio Diego 460. Teléfono 1036. El la.

MUEBLES OFRECEMOS EN C quier estilo, precios muy ventajosos entrega inmediata con grandes cilidades pago Consulte nuestras condiciones Antigua Fábrica nal de Muebles. Copiapó 1050 tre Prat y San Diego.

UEBLES FINOS, COMEDORES, rmitorios, salones dorados vende ica Nataniel 464. 15 Jul

NDO UNA VICTROLA VICTOR uso Carreras 415 M-17

NDO DISCOS VICTOR RECIEN dos, baratísimos. Carreras 415 M-17

NOS, AUTOPIANOS, VICTROs. Kimball han obtenido primer mio grandes exposiciones, 50 olo onomía importándolos, plazo, dos s, casilla 2530. 18 M

AS DE VIENA, COMPRO. Mer 805 M 17

ECIALISATS EN COMPOSTUde todas clases de aparatos y quinarias eléctricas, para médiy dentistas Kossen y Cía, te N.o 2591, offic., Las Rosas 1082-84 19-M

OR URGENCIA VENDO PIANO mán Lira 607 18-M

O ESTUDIO BUENAS VOCES, sión, $ 650. Tarapacá 858. 18-M

CASION VENDO CATRE DE once con sommier. Libertad 139 17—M

NDO OCASION COCHE Y SILLA agua buen estado. Compañía 2885. 18-M

UEBLES COMEDOR ESTILO INocasión véndese, verlos de 2-5 ul 860 17M

OR AUSENTARME, VENDO COCIgas, Richmond, califont espejo, fombra columna mármol Sillones portados Huérfanos 1886 17-M

RAN OCASION: VENDO CAJA gistradora National 3 cajones, 14 sas mumparas, 50 mesitas lin San Diego 268. 15-M

ICTROLA VICTOR DE MUEBLE 100, lo más perfecto de la Fá Victor se vende con facilidades pago. También discos, Dardignac 215, entre Loreto. M-19

ENDO PIANO ALEMAN CLAVIJEde bronce. marca "Charles Garand"; muy poco uso. Gálvez 2757. M-18

IANO ALEMAN MUY RICO VENdese Cochrane 181 M-19

IANO PLEYEL VENDESE OCAsión. Cóndor 1041, casa C. M—19

IANO ALEMAN DE TRES PEDAles, véndese Tarapacá 812 M—19

ESA GRANDE COMEDOR CEDRO, ritorio aparador, dos trinches, atril, vendo. Carrión 1413. M-18

ENDO ESTANTE Y ROPERO caoba antiguo, alfombra de una pieza perfecto estado y biombo de espejo para modista García Reyes 431 M-18

DE OCASION COMPRO ROPERO estilo inglés. Cóndor 1363. M-18

VENDESE VICTROLA "VICTOR", poco uso. Santa Mónica 1947. M-18

AMOBLADO SEDA, FLAMANTE, 240, dos banquetas iguales, 50, mesa mármol central, dorada, 80; ropero espejo grande, 170; guardarropas desarmable, 120; otro, 70; cómoda, 40; peinador mármol, espejo, 90; aparador mármol espejo, 140; dos trinches iguales, 140; cocina caldero cobre, 150. San Isidro 546. M-17

SE VENDE UN RICO PIANO ALEmán, de ocasión. Dávila 706.

NECESITO ARRENDAR PIANO, DIrigirse Matucana 30. 18—M.

COMPRO AMOBLADO SALON, COmedor, dormitorio, piano, muebles antiguos Casilla 3056

VICTROLA COLUMBIA, MUY buena, vendo. Diez de Julio 537. 18-M

PIANO ALEMAN CONCIERTO, muebles salón, dormitorio, escritorio, comedor, mesa corredera, paragüero, cuadros. Varios otros vendo. San Ignacio 169.

AMOBLADO SALON, FELPA, $ 200; cortinajes felpa, 70; rico piano, maquinaria bronce; alfombra centro, 60; otra tripe bruselas, 90 metros diamante, 250; espejos, amoblado maroquí, escritorio, estante, libros, amoblado comedor, mesa correderas, catres, colchones ropero espejo, 120, peinadores, baño, infinidad ricos muebles, caoba antiguos. Santo Domingo 2222.

DIVANES, CATRES CON SOMIER, colchones limpios, mesa lavatorio, espejos, y otros muebles, compro. Ofertas, sólo con precio. Agencia de "La Nación". Pasaje Matte 29

VIDRIERAS PARADAS, MOSTRAdores con vidrieras usadas, pero forma adecuada joyería, bazar, compro: Agencia "La Nación". Pasaje Matte 29

COMPRO DE OCASION MUEBLES salón dormitorios modernos, casilla 3321.

AMOBLADO DORADO $ 500; ESPEjo Luis XV, 160; diez alfombrados, desde 50; escritorio ministro, 100; amoblado cuero, 500; estante, 100; amoblado dormitorio, mármol espejos, 500. roperos, cómodas, peinadores, veladores sueltos, catre fierro bronce 80; laqué, 50, diván felpa, 30; gran surtido útiles de casa San Francisco 382

PIANO STEINWAY Y SONS FLAmante. 88 notas vendo verdadera ocasión. Ahumada 31.

VICTROLA MUEBLE ROBLE AMEricano nueva, vendo ocasión. Santo Domingo 936

ESCRITORIO CORTINA ROBLE americano importado 650 pesos, otro ministro 140, juego escritorio maroquí 300, vendo Santo Domingo 936.

COMPRO OCASION ESTANTE LIbros caoba, ofrecerlo 12 a 2. Estado 141, tercer piso D. N.

COMPRO PIANOS PAGANDOLOS inmejorablemente, aún deteriorados. Delicias 2625

RIQUISIMO HERMOSO PIANO afamado "Mufeld". Berlín, flamante, $ 2,200. Sotomayor 45.

OCUPACIONES
(Necesitan)

ENFERMERA PARTICULAR, ofrece sus servicios nocturnos. San Francisco 850. 18-M

JOVEN 33 AÑOS EDAD, SOBRIO, serio, desea cualquiera ocupación, llevar cuentas u otra análoga. Escribir: J. P., Fariña 464. M-17

PASANTE INGLES, OFRECESE para principiantes. A. G. —Avenida Matta 1386. M-17

SE OFRECE PROFESORA ENSEñar niños, con buenas recomendaciones.—J. C. de H., Libertad 1047 M-17

JOVEN TITULADO ESCUELA Agricultura ofrécese para campo Buenos informes Escribir Correo. N.o 2, a L. l. 17-M

ME OFREZCO CHAUFFEUR TOda marca de cambio, sin pretensiones Alameda 411. 18—M

MECANICO COMPETENTE DISPONE de $ 5,000 para asociarse a un taller prefiere ramo automóviles A. Deslmoni, Compañía 1030, de 4 a 5 P. M. 18M

CHAUFFEUR, EXTRANJERO, SE ofrece camión carga.—F. S. Imprenta Suiza. Merced 819. 17-M

OFRECESE PELUQUERO, COchrane 1382. M-17

SEÑORITA BACHILLERA SE ofrece hacer clases niñitos. Dirigirse: Matucana 630.

OFREZCOME CHAUFFEUR arriendo, entrega anticipada. Javb. Huemul 673. M-18

MANUEL CARVACHO, CORCHONEro, ofrece servicios a domicilio. Dirigirse carta: Huemul 1531. M-18

La Sastrería Poblete

Pone en conocimiento a los elegantes del centro que, desde esta fecha esta sastrería se ceñirá estrictamente a los nuevos modelos argentinos de talle largo.

Ternos y sobretodos de medida de las mejores telas.

Importación directa de casimires legítimamente ingleses.

Esta Sastrería, para dar a conocer su nuevo sistema de corte, dará grandes facilidades de pago. A los estudiantes, grandes rebajas en los precios.

SE RECIBEN HECHURAS.

SAN DIEGO 1356

JARDINERO JAPONES BUSCA Ocupación tiene buenas recomendaciones dirigirse: San Antonio 21 M—18

SEÑORITA FARMACEUTICA Ofrécese, bastante práctica. Correo 13, A. O. M—18

OFRECESE NIÑA DECENTE PARA pastelería o cigarrería práctica en el ramo. Sama 1730. M-18

OFRECESE JOVENCITA APRENdiz de sombrero. Sama 1730. M—18

SE OFRECE UN LLAVERO ENtendido en jardín, casado, para el campo, tiene buenos informes. Dirigirse: Prieto 2006 M-18

SE OFRECE PELUQUERA, Cochrane 1382 18 M

OPORTUNIDADES PARA FAMILIAS

NOTABLE INVENTO: MAQUINITA "Alfél" para zurcir y marcar medias y ropa blanca. Reemplaza eficazmente el zurcido a mano, puede usarla un niño Vale $ 5. Provincias $ 5.60. Bandera 140, Oficina 4. 10-J

LINDO ECHARPE SKIMS SIN USO, véndese. Pedro Valdivia 175 17 M

BOLSONES PARA COLEGIALES, se realizan en Bandera 140, oficina 4 Se atienden pedidos de provincias. 9-Junio

TIÑA USTED EN SU CASA. — Anilinas alemanas "Universal" y "Arco Iris" Se recomiendan estas anilinas por ser las más baratas, puras y concentradas, preparadas especialmente para teñir en la casa toda clase de ropa usada y tejidos de seda, lana, hilo algodón y mezclados Tiñen muy bien carpetas, colchas, cortinas y alfombras No necesitan ácidos ni sales, para fijar el color Sus instrucciones son las más fáciles que se conocen. Tiñe colores muy puros y hermosos. No destruyen los tejidos ni los manchan Precios: "Universal" $ 2.00 la caja (provincias $ 3.00), "Arco Iris" $ 1.00; el sobre (provincias $ 3.60 tres sobres). También se vende al por mayor Bandera 140, oficina 4 Santiago. 31-M

VENDO TRAJES ABRIGOS NUEvos usados, para señoritas, caballeros Prat 573 M-18

SEÑORA! "MARMOL!! ES EL nombre de la pasta norteamericana de alta calidad para limpiar servicios de mesa baterías de cocina cristales, vidrios, espejos, pisos de mosaico, excusados y toda clase de metales. Valor: $ 2. Provincias: $ 3.30 Bandera 140, oficina 4. Santiago. 19-M

SE COMPONEN ZAPATILLAS DE goma, copuchas para agua, impermeables y todo artículo de goma. Chacabuco 21-A. 17-M

GRAN ECONOMIA OBTENDRA usted comprando la carne para su consumo en la carnicería El Carmen Huérfanos 2406 Ternera, guiso, 1.60, y gran existencia de grasa. Nota: por tres días puchero a 1 20 y postas y asado a $ 1 80 Cordero. $ 2.40 Huérfanos, esquina Bulnes. 18-M

LANAS PARA TEJER A PALILLO, alfombras y máquina véndese de 10 y media a 12 M. 1 y 1|2 a 5 P. M. San Ignacio 239. M-17

ZAPATILLAS DE GOMA, BOLSAS de agua, componen bien Fábrica de artículos de goma, Moneda 850. M-18

OBJETOS PERDIDOS

POR HABERSE EXTRAVIADO, queda nulo y sin ningún valor el certificado de depósito a plazo número 5980, O señor Tugo Baehcker. por $ 100.000 m|c., con cargo Banco Alemán Transatlántico, del 2º de Agosto de 1911, habiéndose dado el aviso al mencionado Banco, pedido un certificado duplicado. 17-M

HABIENDOSE EXTRAVIADO LOS depósitos indefinidos del Banco Anglo Sud Americano Ltdo., a nombre del señor José Luis Mujica, N.o 31,189 y 35,230, por las cantidades de $ 16,013.15 y $ 41,799.70, de fecha 9 de Junio de 1919 y 19 de Abril de 1923, respectivamente, quedan nulos y sin valor, por haberse dado el respectivo aviso al Banco. 17-M

HABIENDOSE EXTRAVIADO LA boleta de garantía N.o 35|192, de 13 de Octubre de 1923, del Banco Anglo-Sud-Americano, por la cantidad de $ 600, a la orden del Director del Tesoro, ha quedado sin efecto por haberse dado el aviso correspondiente al Banco. — Errázuriz, Simpson y Cía. Ltda. 18M

SE HA PERDIDO LLAVES, ENTRE Santo Domingo y San Antonio, se dará buena gratificación o entregarlas a Santo Domingo 883. 17-M

DARE BUENA GRATIFICACION A la persona que dé noticias de una potranca valla chascona coluda, más o menos 2 años de edad, marca F, que se extravió de la antigua Chacra Lo Sáez, Renca. M-17

SE RUEGA DEVOLVER UNA CARtera perdida en Ahumada que tiene tarjeta C. D. Ashbrook. Se da gratificación. No tenía dinero. Ahumada 95. M-19

GRATIFICACION DOY A LA PERsona que entregue cartera perdida en carro Bascuñán ayer a las 3, en Santo Domingo 1343 M-17

OCUPACIONES
(Ofrecen)

NECESITO OFICIAL ENCUADERnador sepa coser y foliar a mano y un aprendiz, Imprenta La Económica. San Pablo 1429. M-18

SE NECESITA ENCUADERNADOR de libros en blanco, y cortador, competentes. San Francisco 224. 17-M

PRENSISTAS CILINDRO, VICTOria y Pedal, necesita "La Ilustración". Santo Domingo 863. M-17

NECESITO PELUQUEROS. MAPOcho 2021. 21-A

ZAPATEROS BLACK Y ESTAQUIllado necesito San Diego 1333 M-20

FABRICA DE CALZADO SE NECEsitan cortadores de cuero Lira 965 M—19

TINTOREROS SE NECESITAN OFIciales competentes, con buenos informes Tintorerías Au Chic, Compañía 2752. 17 M

NECESITANSE PASTELEROS PAra Valparaíso, tratar: Delicias 2632. Pastelería. 17-M

CARPINTEROS MUEBLISTAS Y góticos necesito. Arturo Prat número 1366 M-18

SE NECESITA UN BUEN HORMAdor en hombreras de señora, trabajo todo el año. Monjitas 807. M-17

NECESITO PICADOR DE LEÑA.— Gorbea 2934. 19-M.

SE NECESITAN CARRETELEROS competentes. Delicias 2867. 17-M.

ENGANCHE DE GUARDIANES para las policías de Antofagasta y Chañaral se contratan con buena licencia y recomendaciones. Presentarse en Cerro 143, de 2 a 4 P. M. Santiago, 14 de Mayo de 1924. 23—M.

NECESITASE CORREDOR DE FIEtros, lijador de tacos y entacador. Fábrica de Calzado Ricardo Santa Cruz 753. 17 M

NECESITAMOS PANADEROS. BAScuñán Guerrero 1085 M-17

HORTALICERO COMO EMPLEADO o para tomar tierras a medias necesítase. Chacra Las Brisas, La Cisterna. 17-M

TRABAJADORES DE CAMPO SE necesitan, a trato, casa y comida Pedro Valdivia N.o 3000, Ñuñoa. 18-M

TORNEROS NECESITA FUNDIción Torretti. San Ignacio 500. M-18

EMPLEADOS PARA LOS DIFERENtes servicios necesita la Escuela Normal N.o 3. Tratar: Gálvez 1542. M-17

PANADEROS APRENDICES NEcesito. Panadería Vienesa. Rivera número 1902 M-17

NECESITO MAESTROS, OFICIAles, carpinteros, carroceros, trabajo permanente Ejército 724. 19-M

SE NECESITA UN BUEN HORMAdor en sombreros de señoras, trabajo todo el año Monjitas 807 M-17

NECESITO PULIDORES BRONCEros. Tocornal 621. 19M.

FABRICA DE CALZADO NECESIta buenos armadores a mano para calzado de señora, y un buen armador para máquina black. Independencia 335. M-18

PELUQUERO, CON O SIN, NECEsito Santa Isabel N.o 0233. 17-M

ENLUCIDORES NECESITO. AVEnida Club Hípico N.o 1580. 17-M

MAESTROS GASFITERS Y HOJAlateros, necesito Santo Domingo 2014 17-M

NECESITO TONELERO SAN DIEgo 1671. M-18

PELUQUERO, NECESITO. VICTOria 1372. M-17

OPERARIOS BLACK NECESITO para calzado de hombre y señora. San Diego 1316 M-17

NECESITO TAPICEROS. ARTURO Prat 1302 M-18

NECESITO CARRETELERO CON buenas recomendaciones Providencia 1447. M-17

MUEBLISTAS MUY COMPETENtes a trato, ganando hasta $ 15, necesito. Serrano 398. M-18

ZAPATERO ESTAQUILLADO, aparadoras, necesito San Diego 1772. M-17

NECESITO MODISTA PREPARADOra en vestidos, muy competente en todo el ramo Serrano 931. 18-M

SOMBRERERO SEÑORAS, NECESItamos, trabajo todo el año. Compañía 2290. 19-M

SASTRES VESTONEROS, COMPEtentes, necesita la sastrería López, del Mineral El Teniente; informes: San Ignacio 639. 18-M

TORNERO MECANICO, COMPEtente, necesitamos. Santa Rosa, esquina Sajón de la Aguada, "Fábrica de Vidrios". 17-M

SE NECESITA UN BUEN COMPOSturero sastre. San Pablo 2795. 18 M

NECESITO PELUQUERO CON HErramientas. Castro 280. M-18

SE NECESITA UN BUEN HORMAdor en sombreros de señora, trabajo todo el año. Monjitas 807. M-19

PELUQUERA O PELUQUERO NEcesito Sama 1178

NECESITO APRENDIZ ADENTADO joyero. Vásquez N.o 203. M-19

ARMADORES PARA CALZADO Blak y sacador de punteras necesítase Diez de Julio 246. M-19

NECESITO CERRAJERO. RECOleta 1298

NECESITO VARIOS ZAPATEROS compostureros. Recoleta 381.

NECESITO VARIOS ZAPATEROS compostureros para la obra de señora. Recoleta 381.

20 PINTORES NECESITO. AVENIda Silva esquina Chiloé. M-18

TRABAJADORES PARA SALITREras Antofagasta, necesítanse 400. Salidas: Martes 20 y Viernes 23. Dirigirse: Kiosko puente Bandera, frente Estación Mapocho, señal bandera blanca. M-18

OPERARIOS PARA TOdas las máquinas, necesitamos. Fábrica de Calzado, San Diego 1310. M-19

PELUQUERO NECESITO PARA SÁbado y Domingo. Providencia 1414. M-17

NECESITO HERRADURERO. NEgrete 2285. M-19

NECESITO CORTADOR DE CARnes Moneda 1482.

BUENOS VESTONEROS CON MUEStra, necesito Bandera 175 (bajos) 18—M.

LA VASCONIA, NECESITA BUEnos operarios de obra grande. Delicias 3073. 17—M.

NECESITO PELUQUERO SIN HErramientas, Chacabuco 79. 17—M.

NECESITO MAESTRO SASTRE Dirija taller San Miguel 62. 17—M

JARDINERO PARA MAIPU, CON recomendaciones, necesítase. Tratar: Bandera 248.

HOJALATEROS COMPETENTES necesito. Manuel Infante 651. 19-M

NECESITO BUENOS CARPINTEros, Avenida Condel 775, Esquina Francisco Bilbao, 19-M

MECANICO COMPETENTE EN instalación trasmisiones, se necesita. Gálvez 117.

BUENOS OPERARIOS DE OBRA grande y composturera necesita la Sastrería Ginebra, Estado 260, altos. 18-M

CARRETELERO NECESITO, GALvez 171.

PELUQUERO NECESITO SABADO Domingo. Avenida Matta 357.

NECESITO RECORREDORES, Maestranza 918.

[illegible]TERO SE NECESITA, GARcía Reyes 736.

CHAUFFEUR CASADO NECESITO, con muy buenas recomendaciones. Se da casa. Dirigirse, Gálvez 35.

MAYORDOMO PARA OBRA CHICA, conocedor de los ramos de carpintería y albañilería, se necesita, Bolsa de Comercio, oficina 318, de 10 a 11.

TAPICERO COMPETENTE NECEsito, Fábrica de Muebles, Mapocho 3872-79. 19 M

ARBORICULTOR-HORTELANO (almácigos y plantaciones eucaliptus) necesito para fundo. Dirigirse: Hacienda Santa Rosa. Estación Colchagua. 22 M

PARA LUEGO NECESITASE CON referencias cortador carnicero, tratar San Pablo 2320. 18 M

PERSONA CON $ 5.000, PARA trabajar góndola, muy buena que deja utilidad $ 100 diario, necesítase San Ignacio 195.

PIANISTA OFRECESE. FRANKLIN 1471. 18—M.

SE NECESITA QUINTERO, CASAdo, sin hijos Carrascal 67, cuatro cuadras de la Estación Yungay. M-18

PELUQUERA O PELUQUERO NEcesito, trabajo 120 pesos semanales Victoria 580.

PELUQUERO SABADOS DOMINgos necesito. Irarrázaval 1694

TORNERO REPUJADOR, NECESIto San Alfonso 76. 18-M

CHAUFFEUR GONDOLA FORD, necesito Tratar 8-11. Bascuñán 116.

PICADOR LEÑA CON MOTOR eléctrico. necesito. Chacabuco 15 18-M

CARRETONEROS, CON RECOMENdaciones, carnet, necesito. Chacabuco 15. 18-M

NECESITO PELUQUERO. DELIcias 3874.

PELUQUERO NECESITO, SIN HErramientas, Sábado Domingo. Chacabuco 52.

PELUQUERIA VENDESE. LIBERtad 19.

MECANICO QUE ENTIENDA AUtomóvil, necesito. Esperanza 8. 18-M

PELUQUERO NECESITO, SABADO y Domingo. Libertad 759.

NECESITO CORREDORES PARA vender un buen artículo Bandera 34 Oficina 4. M—18

NECESITO CARRETERO QUE SEpa manejar carreta. Ñuble 1055 M-18

EMPLEADO PARA ABARROTES. 15-17 años necesito Ecuador 4301. M-17

NECESITAMOS JOVEN PRINCIpiante en escritorio, dependientes de agencia y toda clase de costureras, especialmente pantaloneras Avenida Matta 610. 21 M.

MOZO PARA ASEO MANDADOS Y servir la mesa, buenas recomendaciones. Tratar de 2 a 5. Agustinas 1535. M-17

MOZO DE 16 A 18 AÑOS, CON BUEnas recomendaciones, necesítase. — Ahumada 175. M-17

COBRADORES SEMANAL NECEsito Santa Rosa 878 2 a 6. M-17

EMPLEADO COMPETENTE EN EL ramo de abarrotes necesito. Delicias 2816. 17-M

SE NECESITA UN MOZO PARA el trabajo de bodega, con buenas recomendaciones. Ahumada 118. 17-M

MEDIERO, CON ELEMENTOS Trabajo para chacra, cerca Santiago. necesito. Casilla 2153. M-18

SE NECESITAN VENDEDORES DE dulce. Tratar: Chiloé 1851. M-17

NECESITO EMPLEADO PARA abarrotes con buenas recomendaciones. Providencia 1447. M-17

MOZO CON RECOMENDACIONES, casa adentro necesito San Martín 64. M17

PRECISO JOVEN QUE TENGA carnet para manejar carretela. Tratar. Carrión 1543. 18 M

VENDEDORES CON CARNET, PAra la venta de empanadas, necesito Pastor Ovalle 181. 17-M

CANTINERO, PERSONA FORMAL y competente, se necesita en V. Mackenna 780. 17-M

EMPLEADO COMPETENTE PARA botica, necesito Botica Belga San Diego 591. 17-M

MOZO PARA LAS MESAS NECEsito restaurant Población Santa Rosa. Calle Placer 755. M-19

MONEDA 2629, MOZO PARA TODO servicio, puerta adentro; sueldo 40 pesos; hay propina.

MOZO AYUDANTE COMEDOR QUE sepa bien su oficio, necesito, buenos informes. Catedral 2395. M—21

NECESITO DOS MOZOS CON REcomendación. Tratar: Agustinas N.o 3076.

JOVENES DE 18 AÑOS PARA EL aseo de panadería, necesito: buen sueldo. Castro 432. M-19

MOZO DE ASEO, BIEN RECOMENdado. necesita Merced 24. cerca Plaza Italia. M-18

NECESITO CARRETELERO PARA reparto particular Independencia 1895.

NECESITO VENDEDORES PRACticos par la venta al semanal. Maule 1075. M-19

NECESITO PERSONA PRACTICA para revisar las ventas al semanal Maule 1075. M-19

NECESITO CARRETELERO REPARto bodega carnet Bascuñán 602 17—M.

PICADOR LEÑA NECESITO. GALvez 171.

JOVEN 15 18 AÑOS SEPA SACAR leche. necesito, Maestranza 209.

JOVENES PARA PROVINCIAS NEcesito, competentes para propagandas novelas, ganarán buena comisión. Dirigirse. Sandoval 1 Norte 1840 Talca. 18 M

TINTOREROS: APRENDICES PARA oficiales, se necesita. San Francisco 409. Tratar en la mañana.

RESPUESTAS A NUESTROS LECTORES

LAS PERSONAS CUYAS CONSULTAS NO APAREZCAN RESUELTAS EN EL DIARIO, SERAN ATENDIDAS PERSONALMENTE POR EL REDACTOR DE LA SECCION, LOS DIAS LUNES, MIERCOLES Y VIERNES, DE 5 A 5.30 DE LA TARDE.

DIVORCIOS Y SEPARACIONES

Desgraciado. — Santiago. — Soy casado civilmente y padre de una guagua (varón), que tiene en la actualidad un año.

Poco tiempo después de casarme, supe que, por desgracia, la que es hoy mi suegra se ganaba la vida en una forma por demás dudosa y entonces, indignado, prohibí a mi mujer que visitara a su madre y aun que le escribiera.

A pesar de mi prohibición, he sorprendido a mi mujer correspondencia con su madre y presiento— porque ella insiste en hacerlo— que una separación es inevitable.

Dígame, señor, ¿podría yo quedarme con mi hijito, en caso de separación? En ningún caso quiero se críe en medio del vicio como sucedería viviendo al lado de mi suegra.

—¿Nunca ha pensado Ud. que las imputaciones hechas a su señora suegra puedan ser calumniosas?

Y dándolas por ciertas ¿no cree Ud. que su esposa, por instinto, por atavismo o por el medio hasta el cual ha sabido usted levantarla— me parece usted un hombre de una acrisolada honradez moral— pueda, sin mancillarse, tender su mano a la madre caída, en un rasgo generoso de piedad filial?

Es propio de las almas bien templadas racionicinar con lucidez y serenidad aún en las horas de tragedia y de dolor. Recuérdelo incesantemente porque este principio puede serle muy útil en la solución de sus dificultades.

Por lo demás, sólo toca al padre en los casos de separación o divorcio, el cuidado personal de los hijos varones, desde que han cumplido cinco años de edad. En consecuencia, su hijo, quedaría— con arreglo a esa disposición general del derecho— en poder de la madre hasta al término del periodo de tiempo señalado en esa prescripción legal.

La madre queda inhabilitada para el cuidado personal de sus hijos de cualquiera edad o sexo, sólo cuando por su depravación sea de temer que estos se perviertan, circunstancia que, en nuestro concepto, no se podría invocar en el presente caso, ya que las tachas morales por usted formuladas no se refieren a la madre, como lo exige la ley, sino a la abuela de su pequeño hijo.

PREPARACION DEL YOGHOURT

Dueña de casa, Santiago. — Ruego a usted indicarme la manera de preparar el yoghourt en casa.

—Conviene proveerse de buena leche, la que se cuece en forma corriente y se deja enfriar a una temperatura de 37 a 38° C. A esta temperatura se le agrega el cultivo de bacilo búlgaro que produce la coagulación de la leche en una forma especial. Como no es fácil proveerse en Chile de estos cultivos puros, se pueden emplear las pastillas de Lacteol que son preparadas a base de este bacilo y se pueden adquirir en cualquiera farmacia. A un litro de leche se le pueden agregar dos o tres de estos comprimidos.

Una vez la leche preparada en esta forma y a la temperatura indicada hay que mantenerla en esa temperatura durante seis u ocho horas. Como es difícil proveerse de una estufa de laboratorio, se puede usar un frasco termo corriente. Una vez la leche coagulada se saca del termo y se enfría rápidamente, colocándola ya sea en agua fría o mejor en hielo, a fin de impedir que la fermentación continúe.

Enfriado el yoghourt, puede consumirse inmediatamente, pero si desea conservarlo durante algunos días, conviene seguir teniéndolo en hielo o en agua corriente. Este mismo yoghourt puede servir posteriormente para sembrar la leche y preparar de este modo nuevas cantidades de yoghourt fresco. Conviene, sin embargo, renovar de cuando en cuando estas siembras agregando a la leche los comprimidos de que antes se ha hablado, a fin de que los bacilos no degeneren.

ZENON.

Buenas Preparadoras

EN SOMBREROS, NECESITO:
ROSAS 1069
M—17

COMPRO

brillantes, perlas, oro, platino y toda joya de valor. Pago al contado.

DELICIAS 857
M—20

THE CHILIAN SOLDADURAS ELECTRICAS

Ponemos en conocimiento del público industriales y agricultores, que estamos listos para soldar cualquiera pieza de metal, sea de fierro fundido, acero, fierro dulce, aluminium, bronce, cobre, etc., etc.

Nuestros trabajos son garantidos y nuestros precios son equitativos.

Servicio domiciliario, fuera de la ciudad, por camión automóvil.

Chassignolle y Contreras. — García Reyes 37

EMPLEESE DONDE VENEGAS SAlas Plazuela Santo Domingo.

COBRADOR GONDOLA RECOMENdado, necesito, Maipú 326.

NECESITO UNA LAVADORA DE tazas, dos niñas para las mesas, que sean trabajadoras, puertas afueras. Mercado Central, cocina N.o 47, entrando por Puente.

NECESITO MUCHACHOS PARA pastelería y aprendiz dulcero. Claras 758 17-M

NIÑOS ENCONTRARAN MUCHO trabajo. Gálvez 370. M-19

NIÑA DE MANO NECESITASE Carmen 169 18-M

SE NECESITA NIÑA O NIÑO PARA aseo de oficina dental Moneda 627. 17M

SE NECESITA NIÑO DE 13 A 14 años para los mandados con recomendaciones. Tratar Alameda 111. 31-M

NECESITASE MUCHACHO 18 Años para reparto y aseo. Con recomendaciones. Bandera 176.

NIÑO 14 AÑOS PARA MANDADOS necesito 1508.

MUCHACHO HASTA 14 AÑOS PAra mandados necesito. Merced 824.

BUEN LUSTRABOTAS NECESITO. Recoleta 532.

MUCHACHO DE 16 A 18 AÑOS PAra mozo, con recomendaciones. Botica San Ignacio. Alameda 1500. M-17

NIÑO PARA MOZO, NECESITO. Arturo Prat 234. M-18

NIÑO PARA MENSAJERO, NECEsito Merced 851. M-18

NIÑO PARA MOZO, MONEDA 1158. 18-M

ENTRE "UNIVERSIDAD LIBRE". Plazuela Santo Domingo

NIÑO ASEOS, MANDADOS NECEsita, Vicuña Mackenna 660.

NIÑO PARA MANDADOS Y ENSEñarle buena profesión necesito. Victoria 711. Tratar de 12 a 2 P M M-18

NECESITO BUENAS AYUDANTAS, para la obra grande, pago bien, trabajo estable. Sotomayor 73 A. M-18

LAVANDERA, PARA LAVAR EN casa particular necesítase Arturo Prat 309. 17-M

NECESITO COMPETENTES TEjedoras máquina y costureras tejidos. Pago buenos precios. Rosas 1007. "(La Victoria". 17-M

COSTURERAS, PELETERAS, COMpetentes, necesito. Alameda esquina Dieciocho. 18-M

SE NECESITAN BUENAS AYUdantas para la moda San Martín 73. 17-M

SE NECESITA NIÑA SASTRE PAra taller, vestoneras y chalequeras. Claras N.o 38. 17-M

MODISTA QUE SEPA CORTAR Y probar trajes sastre y elegante necesito, Blanco Encalada 1661. 17M

SE NECESITAN BUENAS OPErarias, para trajecitos finos niñitos, Ahumada 101. M-17

NECESITO AYUDANTA DE COCIna de Restaurant Hotel. Blanco Encalada 2814. Centro Demócrata. 17-M

NECESITO MUY BUENA LAVANdera, que tenga poco lavado, presentarse con informes. Serrano 131. 17-M

APARADORAS PARA TRABAJO A fuera necesita la fábrica de calzado Placer esquina Víctor Manuel. M-18

URGENTE NECESITO TEJEDORA a máquina. Chacabuco 550. M17

CAJERA COMPETENTE Y PRACtica en cuentas, necesita. 21 de Mayo 879. 17-M

TEJEDORA COMPETENTE, NECEsito Carmen 612. M-18

SEÑORA QUE SEPA TEJER A MAquina necesito. Escribir: Correo 8, F. G. G.

SE NECESITA TEJEDORA URgente. Independencia 614. M18

REMENDADORA SACOS NECESIto. Gálvez 171.

OBRERA PARA FABRICA DE JAbón se necesita. Marín 359.

NECESITO BORDADORA MANO, Amunátegui 249.

NECESITO SEÑORA REGULAR edad para dueña de casa. Eyzaguirre 1145.

BUENA COSTURERA SE NECESIta. Santa Mónica 2148. 19-M

HOTELES, PENSIONES, RESIdenciales obtendrán servidumbre recomendada. Nataniel 24.

VIUDA CON UNO O DOS NIÑOS; ella como empleada y los niños como mensajeros, necesito. Merced 851. M-18

SEÑORITA NORMALISTA NECEsítase para vivir en familia 1 a 3. República 176. M-18

NIÑA QUE ENTIENDA ALGO COcina y otra para guagua necesito. Santa Rosa 812.

EMPLEADA TODO SERVICIO EXtranjeros sin niños, precisa Alameda 275. 17-M

SE NECESITA EMPLEADA DE buena presencia para acompañar caballero sólo y sepa los quehaceres de casa. Presentarse de 1 a 2 P. M. San Antonio 46. 17-M

NECESITO EMPLEADA PARA Ayudar quehaceres de casa. Dardignac 476. 17-M

EMPLEADA PARA COMEDOR CON recomendaciones necesítase Estado 136. 17-M

MATRIMONIO SOLO, EXTRANjero, necesita empleada Nueva Matte 1248. 18-M

SIRVIENTA JOVEN PARA POCA familia, se necesita en Lira 711. 18-M

PERSONA FORMAL PARA ASEO y servicio, sin pretensiones, niño para quehaceres, necesita Hotel América. Mapocho 1090. 17-M

NECESITO EMPLEADA URGENTE. Aconcagua 1124. M-18

NECESITO EMPLEADA PARA EL comedor. Independencia 995. 18-M

SIRVIENTA TODO SERVICIO, SEñora sola, necesito, San Antonio 265. 17-M

NECESITO EMPLEADA FORMAL sin niños para dos personas. Buen sueldo Blanco Encalada 2129. 17M

EMPLEADA DE LA MANO, CON recomendaciones necesítase; sueldo, $ 50 Cumming N.o 672 de 4 a 5. 18-M

SE NECESITA NIÑA PARA EXtranjeros, tres personas Avenida Manuel Montt 226. (altos). 19-M

NIÑERA CON BUENAS RECOMENdaciones y que sepa coser se necesita en casa de familia extranjera, para guagua de corta edad Presentarse en Avenida Pedro de Valdivia N.o 1513. M-19

NECESITO MATRIMONIO PARA campo; él mozo; ella competente en cocina; se exigen muy buenas recomendaciones. Huérfanos [illegible] 18-M

SE NECESITA UNA NIÑA QUE SEpa atender un almacén. Dirigirse. Avenida del Salvador N.o 1364.

SEÑORA SOLA, PARA TODO SERvicio, precisa casa extranjera. Cochrane 963.

EMPLEADA PIEZAS, DE EDAD, Necesito. Huérfanos 1508.

NECESITO EMPLEADA. MANUEL Rodríguez 860. M—18

SIRVIENTA DE MANO RECOMENdada necesita. San Francisco 171

EMPLEADA PARA LAS PIEZAS que sepa coser necesito con recomendación en Matucana 101. M—19

NIÑA DE LA MANO, RECOMENdada, Santo Domingo 2232. M-18

NIÑA AYUDANTE COCINA, NECEsítase. San Francisco 367. M-17

SE NECESITA UNA EMPLEADA comedor. Sueldo: $ 50. Castro 32. M-20

NIÑERA CON INFORMES, SE NEcesita en Alonso Ovalle 743. Buen sueldo. M-19

NIÑERA SE NECESITA. INUTIL presentarse sin recomendación. Vicuña Mackenna 278. M-18

NIÑA MANO, RECOMENDABLE, para poco servicio, necesito. García Reyes 82. M-18

EMPLEADA RECOMENDADA, SERvicio tres personas, necesítase Nueva Andrés Bello 777 (Purísima). M-17

NECESITO BUENA LAVANDERA, buen sueldo Sant Isabel 341. 18-M

NECESITO SIRVIENTE, BUENOS informes. Tratar: 5 a 6, Matucana 54. 18-M

NECESITO EMPLEADA JOVEN aseada, para cantina. Echaurren 702 18-M

NIÑAS PARA COMEDOR NECESIto Gálvez 106.

SEÑORITA, BUENOS INFORMES, para oficina comercial, sin pretensiones, necesito. Catedral 1476. 9 a 11 y 3 a 7.

MATRIMONIO SOLO NECESITA empleada. Santa Rosa 621.

NECESITO EMPLEADA PARA ayudar quehaceres de casa. Santo Domingo 597. 18-M

HOTELES, PENSIONES, SERVIdumbre necesiten: pidanla, Nataniel 24.

EMPLEADA JOVEN, AYUDE QUEhaceres y algo negocito, necesito, San Pablo 1235.

NIÑA CUIDAR GUAGUA NECESIto Tarapacá 1019, al llegar a Prat. 18 M

EMPLEADA PARA LA MANO NEcesita matrimonio extranjero. Marín 405

NECESITO DOS NIÑAS 12-15 años y una empleada Nataniel 1029. 18 M

NIÑA PARA LAVAR EN CASA DE familia necesito. Nueva Valdés 937. Pago semanal.

ENFERMERA COMPETENTE PAra cuidar enfermos aquí o fuera de Santiago. Pedro Lagos, Cité María 1489. M-19

NECESITO NIÑA DIEZ AÑOS, PAra mandados. Presentarla padres. Alameda 2740.

EMPLEADA JOVEN AYUDAR servicio necesito García Reyes 56.

CHIQUILLA AYUDAR QUEHACEres de casa, Sueldo, $ 25. Bilbao 193. 18-M

NECESITO SEÑORITA PARA LA venta de mostrador de panadería. Pago buen sueldo. San Pablo 2158.

EMPLEADA JOVEN QUEHACEres casa Rosas 2836.

COCINERA RECOMENDADA NEcesítase. Estado 136. 17-M

MADRE E HIJA, ELLA PARA LA cocina, entienda su oficio, y su hija para sirvienta necesítase. Buen sueldo Avenida Irarrázaval 2214.

MAESTRA DE COCINA, CON REcomendación, se necesita, con muy buen sueldo, en Agustinas 1220. M-17

MATRIMONIO SIN NIÑOS: ELLA para la cocina, él ordenanza de una prefectura del Norte, necesito. Tratar. Compañía 2551, de 8 a 10 A. M. 18—M

3 EMPLEOS: COCINERA, MOZO O trabajador joven y niña para servicio de mano, para luego ó 1.o de Junio, necesítanse. Domínica 247. 17-M

SE NECESITA UNA COCINERA para dos personas; buen sueldo. Palma, Negrete 2503. M-17

NECESITO COCINERA AUNQUE sepa poco. Moneda 1158. 17 M

NECESITO COCINERA Y NIÑERA para casa española, muy buenos sueldos. Calle Ñuble N.o 1178. 17-M

COCINERA JOVEN NECESITO, Av. España 22. 18-M

$ 40, NECESITO COCINERA SIN niños, con recomendaciones, para 2 personas Huérfanos 2805. 17-M

NECESITO COCINERA. COCHRAne 256 17-M

NECESITO COCINERA POCA FAmilia $ 50. Sierrabella 1192. 17-M

COCINERA CON BUENAS RECOmendaciones, necesítase. Delicias 1234. 17-M

NECESITO COCINERA CON RECOmendación. San Francisco 1018. 17-M

BUENA COCINERA SE NECESITA, con recomendaciones. Rosas 2282. 18-M

COCINERA COMPETENTE SE busca en familia extranjera, presentarse con recomendaciones, 8 hasta 12 A. M. Argomedo 346. M-17

COCINERA SOLA, RECOMENDAda, necesito. Libertad 6 A. 18-M

NECESITO COCINERA. CUETO 535. 19-M

NECESITO NIÑA ENTIENDA COcina, poca familia. Buen sueldo. Rosas 2663. 17 M

COCINERA Y SIRVIENTE MANO, necesítase, con recomendaciones. Avenida Manuel Montt 185[illegible]

COCINERA PARA DOS PERSONAS, buenas recomendaciones, necesito. Avenida España 420. 17-M

NECESITO COCINERA, CON REcomendación. Manuel Rodríguez 85. 18-M

COCINERA NECESITO. LIBERTAD 6 A. M-17

NECESITO BUENA COCINERA CON recomendaciones. Huérfanos 2280.

COCINERAS, DE MANO, LAVANderas, necesito varias, sueldos muy buenos. Bandera 339.

COCINERA NECESITO, LIRA 176. M—18

COCINERA COMPETENTE NECEsito. Libertad 654.

COCINERO COMPETENTE Y REcomendado necesito. Buen sueldo. Rosas 1178. M-19

NECESITASE COCINERA PUERtas afuera. 10 de Julio 1125.

EMPLEADA PARA LA COCINA NEcesito, pago buen sueldo. Avenida Matta 606. 18—M.

EMPLEADA PARA LA COCINA Y otra para las piezas, necesita familia extranjera. Datos: días trabajo, en Estado 15. 18-M

COCINERA Y NIÑA DE MANO NEcesito, con buena recomendación. Maestranza 120. 18-M

COCINERAS, COMEDOR, MOZOS, necesito. Nataniel 24.

NECESITO COCINERA RECOMENdada, puertas afuera, $ 60; niña mano, $ 40. Avenida La Paz 534. 18-M

NECESITO COCINERA, AUN TENga hija, 9 a 14 años. Lira 53.

COCINERA NECESITO EN ESTADO 141, tercer piso. D. N.

COCINERAS, COMEDOR, PIEZAS, mozos, niños, jardineros; necesito; San Diego 206.

COCINERA Y CUIDADORA DE NIños necesito. Carrascal 6, cuatro cuadras de la Estación Yungay.

PROFESIONALES

ZURCIDOS INVISIBLES, NOTAble zurcidor japonés. Especialista único. Especialidad en viraduras, transformaciones. Son perfectas. San Diego 228. Teléfono inglés 667. Junio-3

Mme. MARY, ESPECIALISTA ZURcidos invisibles. Trajes señoras, caballeros. Se viran ternos y sobretodos. Se hacen, reforman, composturas, limpiados a vapor y aplanchados. Recibo hechuras con materiales de primera, desde $ 70. Carmen 7. 2-Jun.

Mme. BORDEAUX, ZURCIDORA, tejedora. Especialidad en toda clase zurcidos. Recibe órdenes en San Diego 186. Admite viraduras, transformaciones. J 30

CONDOR 1153, CASA ANTIGUA, única especialista, zurcidos invisibles. Jersey sedas, viraduras, hechuras. Transformaciones garantidas. 10-Junio

COMERCIANTES, INDUSTRIALES. Se llenan formularios impuesto a la renta. Precios módicos. Bandera 140, oficina 4.

ALFOMBRAS, CORTINAS, TAPIces, limpio, lavo, tiño. Catedral 1476. Teléf. 2337. 19-M

PRESTAMOS DE DINERO

DINERO: FACILITO POR MUEbles, mercaderías descuentos, negocios rápidos. Compañía 1264. Oficina 3. 18-M

DINERO POR AUTOMOVILES, FAcilito rápidamente. Compañía 1264. Oficina 3. 18-M

SOCIO CAPITALISTA, CON $ 2,500, necesito, chanchería, tengo espléndido local. Correo 12. Quiroga. 18-M

DINERO EN HIPOTECAS AL MAS bajo interés, facilito cualquier cantidad negocios rápidos. Carlos Blin Carrasco. Morandé 65. Casilla 629. 22-Junio.

PRESTAMOS HIPOTECARIOS EN bonos, conversiones de deudas, tramito rápidamente en Caja Hipotecaria y Banco Hipotecario de Chile, arreglando títulos de propiedad y anticipando fondos para cancelaciones. Servicio especial para provincias. José Valenzuela D., Agustinas 1148. 25-M

DINERO; FACILITO RAPIDAMENte por automóviles, letras de cambio, fianzas, hipotecas. Bandera 140, oficina 3. M-19

SOCIO CON $ 25,000 NECESITO, elaboración artículos distintos, mucho consumo, materia prima, terrenos propios. Compañía 3085. 17-M

DINERO NECESITO VEINTE MIL pesos, garantía sesenta mil, en especies; pago buen interés. Dirigirse a N. N. Casilla 2045. 17-M

INGENIERO COMPETENTE, CAPItalista necesito para patente mundial paracaídas aeroplano. Ernesto Lafitte Correo 2. M—18

PROPIEDADES

LA OFICINA DE COMPRA-VENtas de propiedades de José Luis Silva se trasladó a Huérfanos 1153, casi frente a la Galería Alessandri, donde tendrá el agrado de seguir atendiendo a su distinguida clientela y al público en general. 20-M.

LA OFICINA DE COMPRA VENta de propiedades de José Luis Silva, Huérfanos 1153, ha abierto una Sección de Administración de Propiedades. Además de su larga práctica en este ramo ofrece garantía hipotecaria de sus propiedades y referencias bancarias. Huérfanos 1153. 20-M.

EN CIUDAD LINARES, VENDESE de ocasión dos espléndidas casas: una, barrio comercial, $ 12,000; la otra, a media cuadra Plaza de Armas, $ 16,000. "Oficina Mutualista". — Huérfanos 1235, casilla 3667. Santiago. 17M

$ 35,000, 40,000, 50,000, VENDO SIN agentes tres lindos y cómodos chalets recién construídos: uno de ellos esquina otro completamente rodeado por jardines, situados y tratar propietario. Calle Victoria 60, a media cuadra de Vicuña Mackenna, dos cuadras pasado Matta. M-18

SE VENDE UNA CASA EN LEzaeta 520. Tratar: Dominica 599. M-17

VENDO CASA $ 30,000, CALLE Porvenir 965, casi esquina Arturo Prat. Tratar: Loreto 212, de 1 a 2 1|2. M-10

BONITA QUINTA SIN EDIFICIO, véndese Vicuña Mackenna 256. Tratar: Cochrane 44.

EN $ 45,000 VENDO, POR VIAJE, bonita quinta Ñuñoa, Antonio Varas 2777, frente Campos Sport, con chalet moderno, jardines y plantaciones. M-19

VENDO CASA DARDIGNAC 555, CAsi esquina Recoleta. Sin agentes. M—19

CASITA DIJE, PATIOS, PARRON, San Isidro vendo, facilidades pago. San Francisco 817. M-18

VENDO O CAMBIASE POR TErreno o mercaderías, casa 2 piezas ... Acepto por mensualidades, valor, $ 4.000. Diez cuadras Matucana. Alameda 2740.

REMATE DEL MENAJE DE CASA

DEL SEÑOR MARIO PETIJEAN

1543 - Avenida Salvador - 1543

ESQUINA DE FRESIA

TRANVIAS N.o 3 Y CARROS DE SANGRE QUE PARTEN AL ORIENTE DE PLAZA ITALIA

HOY SABADO A LAS 2 P. M.

POR AUSENTARSE DEL PAIS

—: HAY :—

ESCRITORIO.—Magnífico amoblado **Chesterfield** tapiz cuero marroquí, mesa escritorio Mission, mesa de lectura, estante para libros, sillas Mission, lámpara porcelana y seda con pantalla seda pintada a mano, útiles de escritorio, tintero de plaqué; **lindas aguas fuertes**, cortinaje encajes **Richelieu**; novelas en inglés, empastadas y a la rústica, etc.

COMEDOR.—Amoblado estilo inglés color natural con espejo y cristales biselados y mármoles rosados, con aparador, 2 trinches, vitrina, mesa redonda de correderas y sillas asiento pergamoid, servicio porcelana guarda dorada, cristalería Baccarat, plaqués finos, carpeta de mesa, mantelería, cortinajes paño fondo cáscara, etc.

HALL.—Rico piano vertical, mueble de jacarandá, **Gaveau; Victrola** mueble de caoba; **sillones Maple**, tapiz gobelinos; lámpara de pie pantalla seda, mesa de centro colonial, cómoda colonial, cortinajes de encaje **Richelieu**, Stores de hilo filet a mano y bordado, cojines, paños deshilados, floreros, grabados franceses, jardineras, etc.

DORMITORIO.—Lindo amoblado estilo inglés de caoba y sicómoro con marquetería con ropero de un cuerpo, cómoda chiffonnier, peinador y velador con mármoles rosa y lunas biseladas; mueble de caoba para calzado, mesa de centro, sillas tapizadas, catre de bronce cuadrado, colchón de lana, ropa de cama, cortinajes seda gris lanzas de bronce, pisos delanteros, lámpara velador pantalla, etc. Otro amoblado estilo inglés color natural con ropero de un cuerpo, catre fierro y bronce, servicio lavatorio, útiles, etc.

VARIOS.—Cocina a gas, batería de cocina de níquel, y fierro marrón, carniceras, mesa forro zinc, aparador; frascos para dulce, refrigerador, anafe, balanza. Amoblado de mimbre con cojines de cretona; paragüero, lámpara de pie, delanteros, etc. **Pareja de perros galgos de Siberia.**

Y DEMAS A LA VISTA HOY DE 2 A 6 P. M.

VICTOR ARAYA L.,
MARTILLERO DE HACIENDA.

$ 30,000 VENDO CASA CALLE ANdes, inmediata a Libertad, 12.20x36 metros. Federico A. Reyes, Huérfanos 1235. M-17

COMPRO PROPIEDAD, SIN AGENtes, o Cité hasta 120,000 pesos. San Francisco 514. M-19

$ 55,000 VENDO CASA MONEDA 2460, 7 piezas, 5 servicio, debe 30,000 pesos Caja Ahorros. Tratar: Elías Márquez de la Plata, Monjitas 645. M-18

CASA NUEVA, CENTRAL, CERCA Forestal, recién terminada, estilo moderno, patio, quintita, véndese por valor efectivo. Dardignac 217. M-18

FUNDO OFREZCO EN ARRIENDO. Tratar: Bellavista, Melchor Concha 18. M-17

19,000, CUEVAS 1448, SEIS PIEzas, hall, servicios, luz. Verla desde el Domingo 18. 18—M.

SITIOS: EN LA MEJOR POBLAción de Santiago. Tranvías 25 minutos de Alameda. Desde $ 1,500. Mensualidades desde $ 20, sin intereses. Gálvez 35.

OCASION: APROVECHELA UD. para comprar lindos sitios en la Población Lo Ovalle. Se entregan inmediatamente para plantarios en este Invierno. Gálvez 35.

POBLACION LO OVALLE, VENDE los mejores sitios de los alrededores de Santiago. Grandes facilidades de pago sin intereses. Gálvez 35.

COMPRO CASA SIN AGENTES, DE 30 a $ 60,000, entre Matucana y República. Molina 626. 18 M

$ 12,000 VENDO EN DAVILA LArraín 1690, buena casa, 6 habitaciones. Tratar: Maule 615.

MIL PESOS CONTADO, RECIBO mensualidades, vendo propiedad (Barrancas), 10x26. Alameda 2740.

CHACRA O PEDAZO DE TERREno, al lado Santiago, necesito, para plantar Viña (uva de mesa). José Barba, Linderos. M-21

SAN FERNARDO, SE VENDE buena casa quinta, muy bien situada. Tratar con su dueño, en Santiago Olivos 820. M-22

SE COMPRA CASA, SITUACION central, Cerro, Plaza Italia, Bellavista. También sitio para edificar, en parte Oriente de 14x20 hasta 16x30; no menos de 13 de frente. Negocio sin agentes. Tratar: Oficina D., Agustinas 1148. M-18

VENDO CHALET NUEVO, CARROS todo servicio, asoleado, extenso sitio, barrio San Cristóbal. Sin agentes. Bellavista 0665. M-13

VENDO CASA, $ 30,000 CALLE Porvenir 965, casi esquina Arturo Prat. Tratar: Loreto 217, de 1 a 2 1|2. M-19

MEDICO QUE VIVE Y TIENE SU clientela en el barrio, compramos en el acto y al contado casa-habitación, con 4 dormitorios, de San Francisco a San Ignacio, tres primeras cuadras, de $ 100,000, a $ 150,000. Es orden exclusiva. Negocio inmediato.—Greene. Teatinos 86. 17-M

VELASCO HNOS. LTDA, AVENIDA Matta 610, vende por mitad de su valor, por viaje a Europa, casa quinta en Espejo, muy buena situación. 21-M

$ 14,000 VENDO SITIO, POBLAción París. Avenida Central 150. 19—M

PERMUTO AUTOMOVIL "ESSEX" nuevo, poco uso, por casa seis ocho piezas, prefiero barrios altos, pagando diferencia. Extranjero. Casilla 2851, Santiago. 19-M

VENDO EN VALPARAISO EN CAlle Victoria 1139, casa de instalaciones eléctricas con 12 años de trabajos en el ramo y con muy buena clientela. Mínimum: 8,000 pesos. 18-M

2,000 m2. CON FRENTE INMEDIAtos Plaza de Armas, con edificios sólidos, aprovechables, para construir gran edificio comercial. Vendemos de gran ocasión. — Greene. Teatinos 86. 17M

$ 100,000 PROPIEDAD EN BELLAvista, 4,000 m2. Fábrica instalada con valiosa caída de agua. — Greene. Teatinos 86. 17M

$ 200,000, 23,000 m2., AL PIE CERRO San Cristóbal, ocupado actualmente por gran fábrica. Indicada para venderse en lotes y duplicar capital. — Greene. Teatinos 86. 17M

PROPIEDAD DE RENTA COMPRO, en situación comercial, hasta 300,000 pesos, negocio rápido, sin agentes. — Hoffman. Clasificador C. 276. 26-M

COMPRO CASA HASTA 18 MIL PEsos, pago al contado. L. M. Casilla 787. 17M

6,000 m2 CON 360 METROS DE frente. Edificio antiguo. Oportunidad única por pocos días, pues está por venderse. Indicada para venderse en numerosos lotes ganándose en el acto un fuerte sobre precio. Barrio muy comercial. — Precio: $ 280,000. — Greene —Teatinos 86. 17-M

SITIO EN GORBEA, INMEDIATO España. 18 por 50 metros: $ 55,000.— Greene. Teatinos 86. 17M

DOS REGIAS CASAS EN GRAJAles. 20 por 75 metros. Inmediato España. Vendemos en $ 110,000 por tener su dueño otras inversiones urgentes que efectuar. — Greene. — Teatinos. 17-M

MAGNIFICA CASA DE LUJO, MUY moderna de un piso, en calle Carreras. 16 por 50 metros. Gran jardín muy bien tenido, estilo inglés. — Hall, galerías; toda clase de comodidades. Vendemos en el precio único de $ 145,000. — Greene. Teatinos 86. 17M

$ 60,000 VENDESE EXTENSA propiedad renta, $ 700 mensuales. Dirigirse: casilla 7058. M. M. M-18

REMATE

— DE —

ANIMALES

Por venta de la "Hacienda "Zipaume", de don J. Nicolás Rubio, se rematarán

el Martes 20 en Rancagua en la Feria Regional, de 9 a 12 y de 1 1|2 adelante, los siguientes:

VACUNOS.— Toros Holstein Friessian, fina sangre; toros finos de 1 a 3 años, de procedencia muy lechera; bueyes de trabajo; vacas Holandesas paridas y preñadas; vaquillas y terneros holandesos, novillos.

CABALLARES. — Potros finos, hijos de "Imprudente", percherón y de "Ashmoor Prince Edward", Suffolk; potrones y potrancas de 1, 2, 3 y 4 años; yeguas paridas y preñadas de arado, silla y coche; caballos id., id. Todos hijos de potros finos.

OVEJUNOS de muy buena clase y CABRAS de angora.

FERIA REGIONAL
DE RANCAGUA

REMATES

DOY REMATES A DOMICILIO, compro saldos mercaderías, recibo muebles y mercaderías a consignación. Anticipo dinero.— Julio Vargas. San Diego 958. 29 M

REMATE.—POR DECRETO DEL tercer juzgado civil, se ha señalado el 31 del presente, a las 3 P. M., para el remate de dos propiedades ubicadas en la Isla de Maipo, embargadas a don Arturo Muñoz, en ejecución de don Juan de Dios Soto. Mínimum: $ 13,400. Bases y antecedentes, secretaría del juzgado.

REMATE DEL HOTEL RESTAUrant "El Batatazo", San Pablo 2092, esquina Baquedano. Martes 20, a las 2 P. M. Hay: dormitorios a bla, dos, gran surtido licores finos, vinos embotellados, copas, vasos, chuicos damajuanas, botellas vacías, cinco reservados con sus mesas, pisos, espejos grandes, perchas, linda sanwichera, pisos altos, kootelera, ponchera, servicio de plaqué, barriles grandes y chicos, estanterías y mostradores, dos letreros grandes, dos juegos mamparas, vidriera parada, aparador, sillos, cuadros, cocina, máquina de pie. Admite oferta por todo en un sólo lote. Arriendo barato. Hay contrato. Tratar: San Diego 958.—Julio Vargas. Ordenes: San Diego 958.

REMATE EL LUNES. ALMACEN. San Antonio. A las 2 P. M. San Francisco 661. Hay gran surtido abarrotes, loza, cristalería, romana, balanza, molinillo, vidriera armazones mostradores con o sin derecho posesión. Mañana detalles.—Julio Vargas. Ordenes: San Diego 358.

ROPA HECHA

ROPERIA LA "CANTABRICA", ESmeralda 863, ofrece precios de costo. Ternos, trajes de niños, todas medidas, sobretodos abrigadores, casimires extranjeros, cortes de moda, paletoes, pantalones. Todo desinfectado. N O

LA CASA VERDE REALIZA TERnos, ambos, paletoes, pantalones, botines, sombreros, facilidades de pago. Sección especial de abrigos y ternos flamantes, corte de moda. Esmeralda 817, al llegar a San Antonio. N O

ROPERIA ANDRES BELLO N.o 601, esquina Recoleta, ofrece ternos, paletoes, ambos, pantalones, ternos de niños, sombreros, calzado, precios baratísimos; todo desinfectado. N O

ROPERIA LA VEGA, ANDRES BEllo 694. Ofrece en baratura ternos, ambos, paletoes, pantalones, sombreros, calzado, todo desinfectado. N O

ROPERIA MANUEL RODRIGUEZ esquina San Pablo, ofrece en baratura, ternos, ambos, paletoes, todo de ricos casimires surtidos, colores para todas medidas, sombreros, calzado, desinfectados. N O

Sociedad Anónima

Feria Izquierdo

HOY SABADO 17

Como de costumbre, venderemos buenas y abundantes partidas de

Ganado Gordo y de Engorda

Llegados de Osorno, Sagllúe, Chacayal Cajón, Conales, Reumen, Temuco, Victoria, San Carlos, Pailahueque, Renaico, Los Angeles, Parral, Linares, Talca, Camarico, Requínoa, Quinta, Curicó, Teno, etc.

Especialmente

VACAS PARIDAS, BUENA CLASE, de Requínoa:

VAQUILLAS de la misma procedencia:

BUEYES GORDOS del Sur, y

LECHONES GORDOS de Teno.

JUAN ANTONIO GONZALEZ EDWARDS.
Gerente.

FERIA REGIONAL DE RANCAGUA

Gran Remate Especial de Animales

— DE LA —

DOTACION DE LA HACIENDA "TEPAUME", DE RENGO,

DE DON J. NICOLAS RUBIO

El Martes 20 del actual, se rematarán en Rancagua en la Feria Regional, los siguientes animales, por venta de dicha Hacienda:

VACUNOS:

6 Toros reproductores Holstein Friesian, fina sangre.
17 Toros finos de 1 a 3 años, Holstein Friesian.
Los toros son holandeses finos, criados a todo campo e hijos de padres de procedencia muy lechera.
60 Bueyes de trabajo, en buen estado.
90 Vacas entre paridas y preñadas, mestizas Holandesas, finas por cruzamiento.
20 Vaquillas mestizas Holandesas, de 3 años, cubiertas por toros Holstein Friesian.
20 Terneros mestizos Holandeses, de 1 a 2 años, entre machos y hembras.
40 Novillos de 2 a 3 años.

CABALLARES:

5 Potros mestizos percherones, hijos del Potro "IMPRUDENTE" y del Potro "Ashhor Prince Edward", raza "Suffock", importado de Inglaterra.
45 Potrones y potrancas quebrantadas de 3 y 4 años, hijas de los potros anteriormente nombrados.
40 Potrancas de 1, 2 y 3 años, id., id., id.
60 Yeguas entre paridas y preñadas, la mayor parte son de primera clase, hijas de Imprudente, Lord Byron y del "Tordo", este último, hijo de Ashhor Prince Edward.
30 Caballos de montura.

OVEJUNOS Y CAPRINOS:

170 Animales entre ovejas y cabras de muy buena raza.

EL GERENTE.

Remate del Fundo
CASAS VIEJAS

Por liquidación de la Comunidad Rodríguez Puelma, se rematará este fundo el

28 DE MAYO, A LAS 4 P. M.

en SANTIAGO, en la oficina del Compromisario don Oscar Dávila. Moneda 1168.

MINIMUM: $ 650,000

El pago se hará con la mitad al contado, una cuarta parte a 6 meses y la otra cuarta parte a 1 año plazo, con intereses de 8 por ciento anuales.

El fundo está ubicado a 20 kilómetros hacia el Sur de la ciudad de Mulchén y tiene 1,358 hectáreas, grandes casas, numerosos edificios, plantaciones, etc.

Bases y antecedentes pueden consultarse en el mismo fundo, y además en Santiago en la oficina del Compromisario. Moneda 1168, y en Concepción en la oficina de don Gregorio Larenas. O'Higgins 563.

M—23

SE VENDE TODA CLASE DE ROpa fina, para señoras y caballeros. Santo Domingo 1715. 20-M

LA CANTABRICA, ESMERALLA 863. Casa liquidadora de saldos. Surtido completo en sombrerería, zapatería, camisería, y ropa interior. N O

ROPERIA BUEN GUSTO. SAN DIEgo 125. Realización: ternos, abrigos, pantalones, zapatos, facilidades pago. 20-M.

PALTO ARMIÑO CAMBIO POR otra clase piel. Santa Isabel 341. 18-M

Remate de prendas de plazo vencido

Hoy Sábado 17 de Mayo, a las 2 y media A. M., el martillero señor Tagle V., rematará en la **Casa de Préstamos "LA SAN PABLO", calle San Pablo N.o 3220,** las prendas no rescatadas y comprendidas entre los números 82,461 a 83,734.

Hay: Cortes de casimir y retazos de géneros, ponchos y mantas de lana, felpa y castilla, mantos de seda y velo, chalones, máquinas de coser de mano y de pie, sobrecamas, escopetas y revólvers, manteles y servilletas, ternos de casimir, vestidos, batas, blusas y calzado en gran cantidad, servicio de mesa de plaqué gran surtido en ropa interior y de cama, etc., etc.

Hoy Sábado 17 de Mayo, a las 10 y media A. M., el martillero señor Patiño, rematará en la **Casa de Préstamos "EL TRIUNFO", calle San Pablo N.o 2898,** las prendas no rescatadas y comprendidas entre los números 11,337 a 12,157 y 10,254 a 11,232.

Hay: Servicio de mesa de laqué y loza, sobretodos, ternos de casimir, vestidos, blusas y calzado en gran cantidad, sobrecamas, pañuelos de rebozo, cortes de casimir y retazos de géneros, ponchos y mantas de felpa y lana, anillos con piedras de color, paraguas, mantos de seda y velo, catres de fierro con bronce, gran surtido en ropa interior y de cama, etc., etc.

Hoy Sábado 17 de Mayo, a las 9 P. M., el martillero señor Balmaceda, rematará en la **Casa de Préstamos "LA PEDRO DE VALDIVIA", Avenida Irarrázaval N.o 2520,** las prendas no rescatadas y comprendidas entre los números 94,819 98,764

Hay: Mantos de seda y velo, jarro de plaqué, cortes de casimir y retazos de géneros, manteles y servilletas, sillas de montar chilenas e inglesas, máquinas de coser de mano y de pie, ponchos y mantas, relojes y cadenas de oro y plata, revólvers y pistolas, bolsas de plata, servicio de té de plaqué, catres de fierro con bronce y muchas otras especies

Las prendas estarán a la vista desde dos horas antes de remate. PAGO AL CONTADO.

EL INSPECTOR

REMAT
delMenajedeCa

MUEBLES ANTIGUOS HOLAND

DEL SEÑOR WILHELMUS KA

(POR AUSENTARSE A EUROPA)

1684 Pedro de Valdivia
Hoy Sábado a las 2 P

—: HAY :—

ANTIGÜEDADES.—Lindo escaparate tallado Renacim armario de encina tallado, aparador bajo, vitrina trinche, mesa de correderas y 8 sillas forradas en precioso escritorio de señora Bombé de raíz de nogal aparador de caoba estilo Luis XVI, comodita de ca rio, mesas de marquetería, gran reloj de pie Norm jos Imperio, brasero y tetera de bronce, jardineras de bronce holandeses, fuentes y platillos de plata persas, etc.

SALON.—Rico piano vertical "Uebel & Lechliter", am glés Chesterfield tapiz de seda rosado, compuesto de bere y sillón, sillones y sillas de caoba inglesas, inglesa de nogal, biombo, cortinaje, jarrones, lámpa cuadros al óleo, rica alfombra tejida holandesa, etc.

ESCRITORIO.—Amoblado estilo Misión con tapiz de compuesto de: sofá, 2 sillones y 4 sillas, sillón torio de cortina, mesa de centro tallada, rica caja de acero Ostertag de 1.60x0.80 mts.; mesa de para libros, balanza de precisión; gramófono Columbia cos, máquina eléctrica, cortinajes de felpa, tapicería de pantalla, alfombra de una pieza, etc.

DORMITORIO.—Lindo amoblado inglés de encina estilo compuesto de: ropero, cómoda y peinador, marquesa un juego completo enchapado en nogal, roperos, peina modas y veladores laqué blancos, 8 catres de fierro mier, colchones de crin, mesas y sillas de centro, servicios de lavatorio, cortinajes de cretona, alfombra pieza, linoleums, lámparas eléctricas, etc.

VARIOS.—Tina enlozada, rico calentador a leña con llave darropas alemanes de pino, juguetes, amoblado de vestíbulo, alfombra de escalera y varillas de bronce, económica, lavaplatos, estantería de despensa, cristal y de loza inglesa, varios artículos de comedor para cocina, rica estufa a carbón, escritorios para sillas de montar para señora, rica silla mexicana, guagua, máquina para lavar, muebles para jardín,

A LA VISTA HOY DE 2 A 6 P. M.

Jorge y Victor Eyzaguirre H.
MARTILLEROS DE HACIENDA

RIVAS Y CALVO

REMATE DEL MENAJE DE C

Y AUTOMOVIL ISOTTA FRASCH
LIMOUSINE

— DEL SEÑOR —

J. W. JENKIS

1147 - ROSAS - 114

(PROXIMO A BANDERA)

HOY SABADO 17 A LAS 2 P

(AUNQUE LLUEVA)

— POR VIAJE A EUROPA —

—: HAY :—

CUADROS de L. Strozzi, A. Voigth, Sumlich Kam Brerrier, Swinburn, Samk, Lefrance, Bercovrs, H. Engel, Dieffenbacher, y un interesante cuadro La Virgen silla, copia de Murillo.

SALON.—Gran amoblado dorado Luis XVI de do en brocato de seda azul oscuro, compuesto de un nes, una marquesina, 2 banquetas y 6 sillas; mesa de bierta de mármol estilo Luis XVI, lindo bomi de caoba y marquetería estilo María Antonieta, cortinas con ce, pedestales, estatuas de mármol, jarrón de porcelana interesante grupo de porcelana de Sax, linda alfombra lina, lámpara Luis XVI de cristal con bronces, pedes ro de mármol, cojines de felpa y de seda, etc.

COMEDOR.—Rico amoblado de roble americano compuesto de aparador bajo con cristal y espejo, 2 na Bombé, mesa de extensión y redonda y 12 sillas zado en cuero de búfalo, magnífico reloj de pie con minster caja de caoba, lámpara de bronce y cristal bra de centro, cortinas, servicio de porcelana, cuchillería paneras, floreros y servicios para té de plaqué,

ESCRITORIO.—Lindo juego de muebles de caoba y 2 sillones, rica mesa de boul con incrustaciones de car, sofá de fondos, escritorio de marquetería con ratona, alfombra de tripe cortado, lámpara de bronce luces, etc.

SALA.—Lindo amoblado de nogal estilo Luis XVI ción Aubusson compuesto de un sofá y 4 sillones, de laca incrustada en nácar, Victrola de mueble con cos, lámpara de cristal con bronces, alfombra de tripe destales, floreros, etc.

DORMITORIO 1.—Regio amoblado de raíz de caoba XVI con marquetería y bronces, compuesto de ropero de con lunas exteriores e interiores, chiffonnier, cómoda y lette, 2 marquesas y 2 veladores, lámpara de bronce, religiosos, cortinajes, máquina de coser Singer, alfombra cortado, sillas.

OTRO DORMITORIO.—Juego de muebles estilo puesto de ropero de un cuerpo, peinador, cómoda y de bronce importado, alfombra de centro, lámpara coche para guagua importado.

HALL.—Lindo juego de muebles estilo Reina americano, compuesto de un sofá, 2 sillones y 4 sillas con lanza de bronce, mesa de caoba con bronces, jardinera ble con bronces, paragüero de roble con espejo, alfombra cojines, floreros, etc.

A LA VISTA HOY VIERNES DE 2 A 6 P. M. Y SABADO ADELANTE

CARLOS RIVAS VICUÑA,
MARTILLERO DE HACIENDA.
ARTURO CALVO MACKE

Gran Remate de 300 Caball

DEL SERVICIO DE LA EMPRESA DE CARRUAJES

ANTIGUA POSADA ERNESTO MARTINEZ

POR LIQUIDACION DEL NEG

Hoy Sábado 17 a las 2 P

en calle San Luis N.o 120

(A una cuadra de la Av.

Góndolas N.o 33

Esta caballada se recomienda buen estado y toda sana, diestros trabajo, especiales para las. Se garantiza que son del servicio exclusivo de la Se rematarán de a uno.

EDUARDO RODRIGUEZ y Cía.

NOTA: No se reciben inscripciones. El remate en el mismo local de la Avenida San Luis N.o 1204.